УПРАВЛЕНИЕ СУДЕБНОГО ДЕПАРТАМЕНТА
ПРИ ВЕРХОВНОМ СУДЕ РОССИЙСКОЙ ФЕДЕРАЦИИ
В КАБАРДИНО-БАЛКАРСКОЙ РЕСПУБЛИКЕ

АВТОР ПРОЕКТА
ЗАУРБЕК ШАХМУРЗАЕВ

ИСТОРИЯ РАЗВИТИЯ СУДЕБНОЙ СИСТЕМЫ КАБАРДИНО-БАЛКАРИИ

80 ЛЕТ

НАЛЬЧИК
ИЗДАТЕЛЬСКИЙ ЦЕНТР
«ЭЛЬ-ФА»
2003

Управление Судебного департамента в КБР выражает свою признательность за оказанную помощь сотрудникам Центрального государственного архива КБР – **Оксане Шогенцуковой, Наталье Бальжатовой, Елене Шхагапсоевой, Фатиме Ашхотовой, Людмиле Кумыковой,** аспиранту КБГУ **Владимиру Шевчуку**, консультанту аппарата мировых судей **Аслану Батырбекову**, работнику прокуратуры КБР **Александру Сарахову**.

Художественно-публицистическое издание

Заурбек Шахмурзаев

ИСТОРИЯ РАЗВИТИЯ СУДЕБНОЙ СИСТЕМЫ КАБАРДИНО-БАЛКАРИИ

(К 80-летию судебных органов республики)

Редактор *Л. О. Тамазова*
Художник *М. М. Горлов*
Технический редактор *Т. В. Демьяненко*
Корректор *Н. В. Римская*
Компьютерная обработка документов
и фотоматериалов *Л. В. Чупова*

Рег. № 2050 от 28.12. 2000

Сдано в набор 19.08.03. Подписано в печать 10.10.03. Формат 84×108 $^{1}/_{32}$.
Печать офсетная. Гарнитура Arial Cyr. Бумага офсетная. Усл. п. л. 24,36. Тираж 1000 экз.
Заказ № 303

Издательский центр «Эль-Фа»
ГУП «Республиканский полиграфкомбинат им. Революции 1905 года»
Министерства печати и информации КБР

360000, КБР, г. Нальчик, пр. Ленина, 33

Ш $\frac{4603020000\text{-}067}{\text{Т } 43(03)\text{-}2003}$ без объявл.

ISBN 5-88195-597-8

© З. Шахмурзаев, 2003
© Издательский центр «Эль-Фа», 2003

В. М. ЛЕБЕДЕВ
Председатель Верховного Суда
Российской Федерации,
доктор юридических наук,
профессор

Предисловие

80 лет назад был образован Верховный Суд Кабардино-Балкарской автономной области. Этому событию предшествовало объединение действовавших на территории области Революционного трибунала и Губернского окружного суда.

Перед первыми руководителями областного суда Антоном Павловичем и Казгери Максидовым стояли непростые задачи: сформировать, организовать и наладить работу Верховного суда и нижестоящих народных судов, особенно в отдаленных горных районах, где наиболее остро стояли проблемы размещения судебных учреждений, их обустройства, подбора и расстановки кадров, обеспечения безопасности судей, решения вопросов снабжения судов кодексами, справочной и методической литературой.

На судейские должности назначались наиболее авторитетные люди, прошедшие Гражданскую войну, пользовавшиеся уважением среди гражданского населения. Таковы были первые руководители областного суда и районных судов. Недостаток правовых знаний приходилось восполнять напряженной учебой без отрыва от повседневной работы, одновременно с рассмотрением уголовных и гражданских дел.

С преобразованием Кабардино-Балкарской автономной области в Кабардино-Балкарскую автономную республику повысился и статус высшего судебного органа. Он был преобразован в Верховный Суд Кабардино-Балкарской АССР.

За прошедшие десятилетия произошло немало исторических событий, принципиально изменивших государственное и общественное устройство страны, положение важнейших институтов государственной власти, ориентиры их деятельности. Сегодня человек, его права и свободы являются высшей ценностью. Эти права и свободы определяют смысл, содержание и применение законов, деятельность законодательной и исполнительной властей, местного самоуправления и обеспечиваются правосудием. Возможности граждан отстаивать свои права и свободы в суде ничем не ограничены.

В стране завершается судебная реформа, которая затронула все звенья судебной системы и сферы судопроизводства. В системе равнозначных по своему статусу институтов государственной власти утвердилась судебная власть. Она обладает самостоятельностью и другими необходимыми атрибутами государственной власти, является стабилизирующей силой в государстве, способной защитить права и свободы граждан, оберегая общество от социальных конфликтов и обеспечивая их разрешение в рамках правосудия. Судьи независимы и подчиняются только Конституции Российской Федерации и федеральному закону.

Расширился доступ граждан к правосудию. В стране наряду с федеральными судами общей юрисдикции действуют мировые судьи, что позволило максимально приблизить правосудие к населению. В большинстве субъектов Российской Федерации приступили к работе суды с участием присяжных заседателей, что позволяет гражданам реализовать свое конституционное право на участие в отправлении правосудия.

Все это в полной мере проявляется и в Кабардино-Балкарской Республике. Судебная власть в республике пользуется заслуженным доверием широких слоев граждан, свидетельством чему служит постоянно растущее число обращений в суды. С судами население связывает возможности законного и справедливого разрешения возникающих споров.

Успешное освоение современной правовой базы судопроизводства, внедрение новых подходов в судебную практику невозможно представить без высокой правовой культуры каждого судьи. В данной связи хотелось бы отметить, что сегодня в Верховном Суде республики и на местах трудятся высокопрофессиональные, преданные своему делу судьи. Заслуги

многих отмечены высокими государственными наградами и почетными званиями, ряд судей имеет научные звания и ученые степени.

Предлагаемое читателям издание книги, посвященной юбилею Верховного Суда Кабардино-Балкарии и судебной системы республики, позволяет критически взглянуть на историю, оценить пройденный путь, воспринять лучшие традиции прошлого и наметить перспективы дальнейшего развития правосудия.

Уверен, что к книге об истории Верховного Суда республики и судебной системы Кабардино-Балкарии, о людях, посвятивших себя почетной судейской профессии, будет проявлен большой интерес.

Поздравляя судейский корпус Кабардино-Балкарской Республики с юбилеем, желаю всем доброго здоровья, счастья и новых успехов в благородном и ответственном труде на благо российского общества.

Председателю Верховного суда
Кабардино-Балкарской Республики
Ю. Х. Маирову

Начальнику Управления Судебного
департамента в Кабардино-Балкарской
Республике *М. Х. Хакулову*

Уважаемые коллеги!

Примите самые искренние и сердечные поздравления от коллектива Судебного департамента при Верховном Суде Российской Федерации в связи с 80-летием судебной системы вашей республики и с 5-летием образования вашего управления.

За эти годы не одним поколением судей Кабардино-Балкарии сформированы и приумножены традиции честного и самоотверженного служения закону и правосудию. Поэтому хочется в первую очередь адресовать свои поздравления всем ветеранам, в разное время обеспечивавшим защиту интересов и прав граждан республики, чей опыт и поныне является образцом для подражания.

Сегодня в Кабардино-Балкарии активно и последовательно претворяются в жизнь положения судебной реформы, осуществляются полномасштабные меры по укреплению судейского корпуса достойными и высококвалифицированными кадрами, обеспечивается неуклонное повышение качества отправления правосудия, укрепляются независимость и авторитет судебной власти. В конечном счете это подчинено главному, чего ждут

общество и граждане: утверждению скорого, правого и справедливого правосудия.

И, наверное, особенно важно, что основой успешной реализации положений судебной реформы в вашей республике является тесное и конструктивное взаимодействие всех заинтересованных сил – республиканского суда, совета судей, Управления Судебного департамента.

За время существования Управления Судебного департамента в вашем регионе судьи Кабардино-Балкарии сумели ощутить конкретные результаты его деятельности: за сравнительно короткий срок управлению во многом удалось создать действительно оптимальные условия для эффективной работы судов региона, осуществления ими полного и независимого правосудия.

Выражая признательность всем тем, кому выпала честь быть причастными к судебному сообществу Кабардино-Балкарии, желаю вам физического и нравственного здоровья, внутренней убежденности и веры в правоту своего дела, успехов в предельно сложной и ответственной работе. Убежден, что в своей деятельности вы и впредь будете твердо стоять на страже верховенства Закона, прав и свобод российских граждан.

С уважением

А. В. Гусев

ЮРИЙ ХАЛИДОВИЧ МАИРОВ
Председатель Верховного суда Кабардино-Балкарской Республики, заслуженный юрист России

80 ЛЕТ – ЭТО ВОЗРАСТ МУДРЕЦА, А ОПЫТ ПРЕДЫДУЩИХ ПОКОЛЕНИЙ – БЕСЦЕННОЕ НАСЛЕДИЕ

Судебная система в России сегодня быстро меняется, и из роли обвинительной суд перешел в роль арбитра между обвинением и защитой. Начиная со сталинских времен правоохранительные органы привыкли к своей непогрешимости, так как их ошибки заглаживал предвзятый обвинительный суд в виде особых совещаний (троек), отправляя безапелляционно человека за решетку или на расстрел. За подобную практику нашу страну на протяжении последних 80 лет нещадно били во всех мировых институтах по правам человека, считая нас «империей зла». Это, наверное, было отчасти обоснованно.

После долгих мытарств и споров 1 июля 2002 года в силу вступил новый по своей правовой идее Уголовно-процессуальный кодекс, который освободил правоохранительные органы от бремени преследовать гражданина без решения суда. Это в реформе судебной системы своего рода революция, плоды которой нам еще предстоит оценить в будущем.

Все эти новшества в УПК и КоАП, которые были поддержаны европейским сообществом, вызвали лавину вопросов и критику со стороны правоохранительных органов, и это тоже судьям понятно. Очевидно, что государство таким образом расширило защищенность гражданского общества от перегибов. Новый КоАП и УПК оградили гражданина от нарушений его конституционных прав, тем самым подняв его человеческое достоин-

ство на более высокий уровень. Законопослушные граждане не должны бояться судебной власти и могут смело идти в суд, если возникает необходимость отстоять свои гражданские права. Нам вместе: и гражданам, и судьям – надо вступить в новый правовой этап в цикле развития России, где главенствовать будет Закон!

Хочу привести в пример Соединенные Штаты Америки, где мне пришлось побывать в составе российской делегации судей. Там суды вмешиваются и регулируют абсолютно все сферы жизни. Принимая решения по конкретным делам, американские суды отменяли даже выборы в школьные советы, устанавливали уровень налогообложения на нужды школ, принимали решения о закрытии тюрем, издавали подробные инструкции для администраций больниц и исправительных учреждений, указывали место для строительства автомагистралей и электростанций и так далее. Можно по-разному относиться к этим делам и решениям по ним, но они доказывают, что в США судебная власть – это власть, присутствие которой чувствуется везде.

И наша российская судебная система должна постепенно расширять границы своего влияния на сферы жизни общества. Реформенные процессы в России изменили многое и в самой роли судьи в суде. Судья теперь не ведет допроса подсудимого, как это было раньше. Он в процесс не вмешивается. Все очень демократично и логично – прокурор обвиняет в суде, это его работа, а адвокат защищает, судья слушает и выносит свой вердикт. Надо помнить, что стадия судебного разбирательства является сердцем всего судопроизводства. И если в предварительной цепи есть недостатки, сердце не может работать ровно. Мое мнение таково, что в соответствии со ст. 2 Конституции РФ целью всей правовой системы является, прежде всего, охрана личности, ее прав и свобод, собственности и, конечно, интересов государства и общества. Реализации этих целей должно быть подчинено осуществление различных задач: быстрое и полное раскрытие преступлений, изобличение виновных и установление объективной истины с тем, чтобы каждый, совершивший преступление, был подвергнут справедливому наказанию и ни один невиновный не был привлечен к уголовной ответственности и осужден.

Принцип состязательности в суде гарантирует человеку защиту его конституционных прав. Но произойдет это все не

сразу. Думаю, что от старых стереотипов отходить всегда трудно. Должно пройти какое-то время, я бы его назвал переходным периодом,– сами судьи должны до конца осознать свой новый статус, обвинительные органы государства – уяснить новую ситуацию, граждане – поверить в судебную новеллу.

Немаловажной стороной судебной реформы является и идея досудебного урегулирования дел. Она связана с тем, что российские места заключения сегодня переполнены и они далеки от международных норм изоляции человека. В СССР работа была обязанностью гражданина, теперь это привилегия. Этой привилегии сегодня, на фоне экономической ситуации в стране, у российских осужденных фактически нет. Огромная армия заключенных камнем висит на шее государства, которое с большим трудом содержит их. Заключенных надо одевать, обувать и кормить по нормам. Поэтому российские юристы обратились за опытом на Запад, чтобы узнать, как эта проблема решается у них. Запад давно отошел от обычной практики, как мы ее понимаем, судопроизводства. В Канаде есть понятие досудебного урегулирования дела. Судья до начала официально назначенного слушания дела собирает стороны конфликта и предлагает им найти компромисс, если это не тяжкие и не особо тяжкие преступления. Если потерпевший согласен на какую-то денежную компенсацию, а ответчик готов ее немедленно выплатить, чтобы загладить конфликт и не попасть в места лишения свободы, почему бы это не сделать, не доводя дела до судебного разбирательства? Где по закону возможно, они не лишают человека свободы, это крайняя мера воздействия. Считаю, и Россия должна стремиться к этому.

На мой взгляд, итогом всей перестройки правовой системы страны должно стать английское понятие «прайвеси». Что это такое? Под «прайвеси» понимаются все те аспекты жизни человека, которые подлежат безусловной правовой охране от каких-либо посягательств извне: интимный мир человека, сфера его личных отношений, семейная жизнь, убеждения, личные права, неприкосновенность личности, жилища, корреспонденции, репутации, религиозные и политические убеждения, а также право на справедливый суд!

80 лет – это возраст мудреца. Судебная система Кабардино-Балкарии за эти десятилетия сделала мощный скачок от малоквалифицированного суда к развитому современному суду.

В судах всех уровней работают дипломированные юристы, которые регулярно повышают свой профессиональный уровень и набирают практический опыт. Сегодня в Верховном суде КБР трудятся 25 судей и 46 сотрудников, в городских и районных судах общей юрисдикции по республике работают 60 судей и 251 сотрудник, а также 35 мировых судей с аппаратом в 100 человек. Это дает надежду на то, что в скором будущем нам удастся достигнуть того уровня судебной системы и судопроизводства, который заложен в Конституции России и Концепции судебной реформы Российской Федерации.

80-летие – это большой праздник. Счастья вам, коллеги, и удачи!

МУРАТ ХАСАНБИЕВИЧ ХАКУЛОВ,
начальник Управления Судебного департамента при Верховном Суде РФ в КБР, государственный советник юстиции 2-го класса, кандидат юридических наук

СУДЕБНАЯ ВЛАСТЬ – ГАРАНТ СОБЛЮДЕНИЯ ПРАВ ЧЕЛОВЕКА

Началом судебной реформы в стране можно считать октябрь 1991 года, с момента определения Верховным Советом РСФСР основных ее целей: формирование самостоятельной судебной власти, совершенствование судебной системы, утверждение подлинной независимости судей, расширение сфер судебной защиты прав и свобод граждан, приведение российского законодательства в соответствие с общепризнанными принципами и нормами международного права. Особо ставились также задачи развития организационных основ судебной системы, ее кадрового, финансового и материально-технического обеспечения.

Сегодня, подводя итог проделанной работе, можно отметить, что судебная реформа в целом состоялась и ее главный результат – утверждение в стране и республике самостоятельной и независимой судебной власти. Конечно, и сегодня найдется немало скептиков, которые придерживаются мнения о невозможности добиться справедливости в судебных органах, о зависимости судей от властей и экономической элиты, об отсутствии свободного и равного доступа граждан к суду и т. п.

Можно понять психологию такого человека: ведь не так уж много времени прошло с тех пор, как судейский корпус подбирался келейно, по принципу партийной принадлежности и преданности делу партии. Еще в памяти многих людей так называ-

емые судебные заседания 30-х и 40-х годов, когда рядовой гражданин считался всего лишь «винтиком» огромной тоталитарной машины, а признание считалось «царицей доказательства» вины подсудимого. Да и в наши дни немало еще фактов судебных ошибок, волокиты, нарушений судебной этики.

Несмотря на это наша судебная система находит в себе силы и возможности избавляться от груза прошлого, эффективно и грамотно использовать все лучшее, что накоплено в отечественном и зарубежном опыте, добиваться объективности, доступности, независимости и беспристрастности правосудия.

В центре внимания органов судейского сообщества, Верховного суда республики, Управления Судебного департамента находится решение проблем, связанных с обеспечением свободного и равного доступа граждан к суду, сокращением сроков судопроизводства. Ведь если суд недоступен, нет смысла в его существовании. Поэтому начиная с ноября 2000 года в Кабардино-Балкарии действует институт мировых судей. Территория республики поделена на 35 судебных участков, за каждым из которых закреплен один судья. Это не только увеличение численности судейского корпуса, но и фактическое приближение суда к конкретному человеку. Кроме того, учреждение в республике мировой юстиции позволило значительно разгрузить федеральные суды и сократить сроки судебного производства.

Одним из достижений судебной реформы стало создание в стране Судебного департамента при Верховном Суде РФ и его управлений в субъектах федерации. До его образования организационное, финансовое, кадровое и материально-техническое обеспечение судов осуществлялось через Министерство юстиции. Министерство являлось одним из органов исполнительной власти, что ставило суды в зависимость от него. К тому же Минюст выполнял множество других функций и задач, и поэтому обеспечение деятельности судов не было для него приоритетным. В связи с этим материальная база судов была жалкой, финансирование осуществлялось по остаточному принципу. Все проблемы, связанные с содержанием зданий и сооружений, обеспечением коммунальными услугами, социальной защитой судей и т. д., ложились на плечи председателей судов.

Судебный департамент принял на себя весь комплекс обязанностей по обеспечению деятельности судов, включая повышение квалификации судей, обучение персонала, их денежное

содержание, вопросы безопасности, санаторно-курортного и медицинского обслуживания судей, членов их семей и т. д.

За прошедшие 5 лет со дня образования Управления Судебного департамента на строительство и ремонтно-восстановительные работы зданий судов, на обустройство рабочих мест судей (мебельная продукция, компьютерная техника и т. п.), на санаторно-курортное и медицинское обслуживание израсходованы значительные государственные средства.

С начала деятельности Судебного департамента сформировалось более позитивное восприятие проблем судебной системы в органах государственной и исполнительной власти.

80-летний юбилей судов республики и 5-летие со дня образования Управления Судебного департамента отмечается в период завершения судебной реформы, принятия нового УПК и вступления в силу ГПК РФ, КРФоАП, дальнейшего совершенствования правосудия и решения организационных проблем деятельности судов.

Проведение в жизнь судебной реформы является важнейшим политическим приоритетом, стратегической задачей, над выполнением которой мы сейчас самым активным образом работаем.

Независимый и беспристрастный суд – это правовая защищенность граждан. Это – фундаментальное условие развития здоровой, конкурентоспособной экономики. Наконец, это – уважение к самому государству, вера в силу права и в возможность справедливости.

ПЕРВЫЙ РАЗДЕЛ

ИСТОРИЯ ВЕРХОВНОГО СУДА КАБАРДИНО-БАЛКАРИИ В ЛИЦАХ И ЦИФРАХ

К читателю...

Уважаемый читатель! Вы держите в руках первое печатное издание о судебной системе Кабардино-Балкарии.

Эта книга не претендует на полное отражение истории судебной системы в республике. Однако мы постарались по немногочисленным оставшимся в архиве документам и воспоминаниям старейших работников судов Кабардино-Балкарии положить начало исследованиям в области судебной системы КБР с начала семнадцатого года XX столетия.

По имеющимся у нас данным, в 1923 году было положено начало цивильным судам в Российской Социалистической Федеративной Советской Республике, и в 1923 году в Кабардино-Балкарии появился Областной суд Кабардино-Балкарской Автономной Области, что, безусловно, послужило толчком в становлении судов и судопроизводства нашей республики.

Прототипом цивильного суда в Кабардино-Балкарии был Губернский суд области и Революционный трибунал. Началу зарождения системы государственных судов в Кабардино-Балкарии послужила эпоха становления Советской власти и ленинский Декрет о суде.

После того как рухнула царская Россия, сломалась и система правосудия, юристы-дворяне были изгнаны из страны, многие расстреляны. Советская власть начала предпринимать усилия, чтобы в стране появилась новая государственно-правовая система. Мучительно не хватало квалифицированных кадров, на работу в суды пошли люди из числа рабочих и крестьян, которые о юриспруденции имели весьма смутное, отдаленное представление. Проблем была масса, но тем не менее начало судопроизводству было положено, и система цивильных судов стала развиваться.

Сегодня, как и 80 лет назад, идет реформа судебной системы. Появляются новые законы, меняются кодексы. Однако реформой занимаются теперь люди высокообразованные, юристы с большим опытом, знающие и понимающие суть судебной системы. В отличие от 20-х годов прошлого столетия суды стали независимыми и представляют отдельную ветвь государственной власти – судебную. То есть, можно определенно сказать, что за промежуток с 1923-го по 2003 год сделан большой шаг к совершенствованию судопроизводства в РФ и непосредственно в Кабардино-Балкарии.

М. Х. Хакулов,
кандидат юридических наук

Глава 1

Октябрьская революция 1917 года сломала старую буржуазную государственную машину, в том числе и суд! Владимир Ленин так сформулировал свое отношение к судебной системе: «Не реформировать судебные учреждения, а совершенно уничтожить, смести до основания весь старый суд и его аппарат… Пусть кричат, что мы, не реформируя старый суд, сразу отдали его на слом. Мы расчистили этим дорогу для настоящего народного суда». Таким образом Ленин заложил начало формированию новой судебной системы в РСФСР. И несмотря на то, что процесс становления судопроизводства шел трудно и медленно, суд в революционной России начал отсчитывать свои первые шаги.

Началом истории советского правосудия, последовательницей которой является сегодняшняя судебная система, следует считать первый Декрет о суде, вышедший 5 декабря 1917 года и упразднивший все существовавшие до 1917 года судебные учреждения, заменивший их впоследствии судами, образуемыми на основе выборов. В этот суд входил судья и два заседателя, которые избирались прямыми выборами. В их компетенцию входило рассмотрение дел общеуголовного характера и гражданских споров. Для рассмотрения жалоб на приговоры и решения местных судов были созданы уездные суды в виде съезда местных судей. Такой съезд судей существовал и в Нальчике. Эти съезды явились в некоторой степени прообразами областных, краевых судов, а позже – верховных судов в регионах РСФСР. Однако надо отметить, что еще до выхода декрета Советы сами на местах создавали различные суды, которые носили названия революционных трибуналов, народных судов, судов народной совести, сельских судов, дисциплинарных судов, трудовых комиссий и т. д. Эти же Советы зачастую устанавливали нормы материального права. Ленин в своих трудах писал: «Революционные массы после 25 октября 1917 года вступили на верный путь и доказали жизненность революции, начав устраивать свои, рабочие и крестьянские, суды еще до всяких декретов о роспуске буржуазно-бюрократического судебного аппарата». История знает, как в этих судах происходило

правосудие и сколько невинных жертв этих судов были отправлены на плаху революции.

Для борьбы с контрреволюционными элементами, саботажем учреждались революционные трибуналы, избираемые городскими или губернскими Советами рабочих, солдатских и крестьянских депутатов. 26 декабря 1918 года был утвержден первый Председатель Ревтрибунала Нальчикского округа, член РСДРП(б) **Георгий Русаков.** Просуществовал Ревтрибунал в Кабардино-Балкарии почти до конца 1922 года и был упразднен в связи с упразднением ревтрибуналов в РСФСР.

13 января 1923 года в 11 часов дня в городе Нальчике состоялось заседание Президиума Центрального Исполнительного Комитета Кабардино-Балкарской Автономной Области, на котором присутствовали тов. Калмыков, Боровицкий, Мидов, Фаддеев, Энеев, Гемуев, Б. Павло́вич, А. Павло́вич, Гурбанов, Панк, Лосев, Перфильев и Катханов. Речь шла о реорганизации Губернского суда и Революционного трибунала в Областной суд Кабардино-Балкарской Автономной Области. С докладом выступил Председатель Губернского суда в КБАО Антон Павло́вич, которого назначили на эту должность накануне, 29 декабря 1922 года. Его заместителями стали Панов и Мусукаев. Надо отметить, что Губернский суд не мог продолжать существовать с появлением у кабардинцев и балкарцев собственной автономной области, поэтому возникла необходимость создать в КБАО именно Областной суд взамен Губернского. Революционный трибунал перестал играть ту важную для большевиков роль, которую он играл в период революционных баталий, так как в 1923 году в России и самой Кабардино-Балкарии уже твердо установилась Советская власть, поэтому решено было его также реорганизовать в систему цивильного суда.

Русаков Георгий Саверьянович, 1888 г. р., член РСДРП(б) с 1917 г.

Первым Председателем Областного суда Кабардино-Балкарской Автономной Области был назначен Антон Павло́-

вич. (Из личной карточки НКВД: «Павло́вич Антон Осипович, 1884 года рождения, коммунист, член партии с 1917 года, окончил Люцинское уездное училище и бухгалтерские курсы в Петрограде; до революции занимался канцелярской службой, с октября 1917 года служил в революционной армии, член исполкома Кабардино-Балкарской Автономной Области.)

На этом заседании Антон Павло́вич первым выступил с докладом, где сказал о том, что после реорганизации выдвинут личный состав Областного суда, который надо рассмотреть и утвердить. По предложению Бетала Калмыкова предлагаемый Антоном Павло́вичем список было решено утвердить в составе зампреда Облсуда Блицау, членов Запольского, Мусукаева, Панова, Абукова, Бозиева. Здесь же Калмыков предложил Президиуму горсовета представить дополнительный список крестьян города Нальчика и внести в список заседателей членов окружных исполкомов. Таким образом, в Областном суде КБАО появились представители от городской общественности Нальчика и большевистских органов исполнительной власти. С одной стороны, Бетал Калмыков поджал суды общественным надзором, а с другой – партийным. Таким образом, с самого начала появления цивильных судов в КБАО за ними был установлен партийный надзор и о независимости судебной системы не могло быть и речи.

На этом же заседании ЦИК КБАО 13 января 1923 года Павло́вич рассказал о работе специального Съезда работников судебных учреждений, который был созван для выяснения положения судов на территории Кабардино-Балкарской области. Съезд, докладывал Павло́вич, выявил печальное положение судебных учреждений, где работал неподготовленный и слабый личный состав. На работе сказывалась материальная необеспеченность работников суда. Павло́вич открыто сказал, что на содержание судов не отпускалось как государственных, так и местных средств. Не хватало соответствующих помещений. Съезд высказался за увеличение судебных участков. Известный партийный деятель и революционер Магомет Энеев поддержал Павло́вича, предложив сформировать суды в горных балкарских районах. При этом Энеев высказал мнение о том, чтобы судьи по определенным дням выезжали в районы для осуществления судопроизводства.

Надо пояснить, что в то время существовало понятие сельских судов, которые были расположены в сельской местности. Однако сельские суды были упразднены по всей стране приказом отдела юстиции, и на то были причины. Однако Павло́вич считал, что роспуск сельских судов будет преждевременным, и предлагал сохранить их хотя бы частично. Бетал Калмыков одобрил предложение Павло́вича, но высказался двояко: «То, что сказал Павло́вич, к этому мы должны идти, но увлекаться этим нельзя. Вопрос о существовании сельских судов остро стоял на Съезде работников суда. Существование сельского суда давно укоренилось в сознании людей, и одним махом решать этот вопрос нельзя. Необходимо сельские суды пока сохранить и мотивировать это перед центром и в то же время вести подготовительную работу к их упразднению, одновременно налаживая работу народных судов».

Из этого было ясно, что Кабардино-Балкария не была готова к созданию цивильных судов, а упразднение сельских судов могло вызвать недовольство крестьян и существенно ослабить правообеспечения населения, подавляющее большинство которого были сельские жители. Учитывая, что область не готова была к резкому переходу к народным судам, Павло́вич от себя и от имени Съезда судебных работников настаивал на оставлении сельских судов, причем как самостоятельных судов (без подчинения окружному и областному судам). Его поддержали Мидов и Энеев. На этом же заседании выступил Назир Катханов, который поднял вопрос об организации шариатских судов, но Бетал Калмыков одернул его, сказав, что на заседании обсуждается вопрос о сельских и народных судах. Позже, 11 января 1926 года, на пленарном заседании Облсуда КБАО слушался вопрос о введении в автономных республиках и областях шариатских и адатских судов. На заседании выступил с речью Ян Вержбицкий, о котором мы расскажем ниже, и сказал: «Ввиду того, что шариатские и адатские суды как пережиток старого быта имеют значение для тех областей, где последние сохранились и функционируют в настоящее время, для Кабардино-Балкарской же области, где таковые уже изжиты и никакого значения иметь не могут,– признать создание таковых излишним». Таким образом, в 1926 году была окончательно поставлена точка в вопросе о шариатских и адатских судах в Кабардино-Балкарии.

Возвращаясь к сельским судам, надо сказать, что Правительство РСФСР пошло навстречу пожеланию Кабардино-Балкарского ЦИК, Съезда судей области и за подписью Председателя ВЦИК Калинина и Председателя Совета Народных Комиссаров РСФСР Рыкова в 1924 году 21 августа вышло постановление, которое гласило: «Ввиду бытовых особенностей сельского населения Кабардино-Балкарской Автономной Области, Всероссийский Центральный Исполнительный Комитет и Совет Народных Комиссаров РСФСР п о с т а н о в л я ю т:

Дела, подлежащие рассмотрению в порядке, установленном Гражданским процессуальным кодексом, могут в сельских местностях Кабардино-Балкарской Автономной Области, по соглашению сторон, передаваться на разрешение третейских судов».

Таким образом, кроме сельских судов, в Кабардино-Балкарии несущественные дела крестьян рассматривались третейскими судами. Но вопрос о существовании сельских судов в области не устраивал многих чиновников, и борьба за их упразднение продолжалась. Краевой прокурор Северо-Кавказского края вынес протест по существованию сельских судов, на что ЦИК Кабардино-Балкарии послал ходатайство Президиуму ВЦИК РСФСР и копию прокурору Северо-Кавказского края, в котором говорилось: «Центральный Исполнительный Комитет Кабардино-Балкарской Автономной Области в целях правильной постановки судебного дела в области был озабочен учреждением сети народных судов; однако крайняя ограниченность бюджета давала возможность открыть таковые лишь в окружных центрах, отстоящих от окраинных селений на расстоянии до 120 верст. В то же время ЦИК имел в виду предоставить беднейшему населению области возможность разрешать мелкие имущественные споры у себя же в селениях, не расходуясь на поездки в окружные центры по таким делам, по коим предмет судебного спора дешевле этих расходов, и не теряя времени на длительное прохождение дел в народных судах, перегруженных работой. В таком же порядке близкого и быстрого разрешения предлагалось рассмотрение мелких уголовных дел. В соответствии с этой целью, Постановлением ЦИК от 20–24 февраля 1923 года, в каждом селении области были учреждены так называемые административные коллегии при сельских и окружных исполкомах, с подсудностью гражданских дел на сумму до 25 рублей

золотом и с отнесением к их ведению мелких уголовных дел: о краже предметов продовольствия, самовольной запашке, порубке древесных насаждений на усадьбе, буйства, нанесения оскорбления действием и словами. Особенностью же этих коллегий было то, что привлеченная к ответу в этих учреждениях сторона имела право перенести разрешение дела в народный суд. Действительность оправдала ожидания, население признало более для себя удобным разрешение этих мелких дел именно в сельских коллегиях, ввиду чего в производстве их за год возникло 2567 дел, из которых в народные суды перенесено лишь 65 дел. Однако учреждение коллегий вызвало протест прокурора, результатом которого явилось постановление ВЦИК и СНК о третейских судах в области. Однако третейские суды в той конструкции, какая дана им постановлением, не в состоянии достигнуть цели, какая имелась в виду при учреждении вызвавших протест административных коллегий».

Далее ЦИК Кабардино-Балкарии приводит следующие факты: «1. К ведению третейских судов отнесены лишь гражданские дела, а следовательно, мелкие уголовные дела должны разрешаться в народных судах с возможностью медленного движения их, с потерей сторонами и свидетелями рабочего времени и с неизбежными расходами по незначительному делу. 2. Сама регистрация третейских записей в народном суде и получение исполнительного листа также из народного суда ослабляет значение третейских судов как органа, близкого к населению и быстро разрешающего тяжбу, а потому может заставить обиженного бедняка совершенно отказаться от иска».

Из вышеизложенного видно, как ЦИК Кабардино-Балкарии заботился о правах населения области, тщательно прорабатывая право на судебную защиту людей. Тем не менее надо сказать и о том, что административная борьба Калмыкова с центром тормозила развитие цивильных судов в Кабардино-Балкарии. Нельзя не учитывать и того, что правительство Калмыкова на тот момент не имело достаточных средств на развитие цивильных судов, поэтому Калмыков шел по пути наименьшего сопротивления, желая оставить сельские суды в том виде, как они были, тем более, что на их содержание денег не требовалось. Но политика федеративного правительства требовала отхода от сельских судов в каждом селе и развития нового, ци-

вильного, государственного судебного института – народных судов. В письме ЦИК КБАО содержится такая фраза: «Таким образом, является необходимым учреждение такого судебного органа, который был бы близок к населению, разрешал дела без промедления и не требовал расходов на свое содержание». Из этого понятно, что Калмыков искал путь к бесплатному, не требующему расходов суду, при этом не заботясь о правовой стороне вопроса, что подрывало бы основы самого судопроизводства, так как именно закон является главным фактором суда. Калмыков предлагал в письме учредить сельский народный суд в каждом селении области, где судьями были бы председатель сельского совета или его заместители, которые не имели юридического образования и в основе своей были обычными крестьянами и юридически неграмотными людьми.

Так непросто пробивал себе дорогу цивильный суд в Кабардино-Балкарии. Однако внимание ему уделялось огромное. Об этом свидетельствует штат сотрудников Областного суда КБАО. Для сравнения: в соответствии с приказом ЦИК КБАО № 128 от 17 октября 1923 года штат самого аппарата Областного ЦИК был 26 чел., а Областного суда – 38 чел.

После многих переформирований и сокращений 14 мая 1923 года место первого Председателя Областного суда Кабардино-Балкарии Антона Павло́вича занимает новый председатель – **Ахмедхан Хабижевич Кокожев.** Он стал вторым Председателем Областного суда. Уход Павло́вича, по сведениям известного в республике историка Челимата Карданова, был связан с конфликтом между ним и Беталом Калмыковым.

Ахмедхан Хабижевич Кокожев

Кокожев родился в сел. Дейское в 1891 году в крестьянской семье. Он закончил курс сельского училища в родном селе. В РКП(б) вступил в 1918 году. С 1920-го по 1921 год был членом облисполкома. С 1921 года работал заместителем областного продовольственного комиссара и был членом

коллегии по отделу заготовок. При Кокожеве в ноябре 1923 года состоялись новые выборы членов Областного суда, ими стали Ян Вержбицкий, Юсуп Ахохов и Эркенов. Позже, 25 мая 1924 года, Кокожева перевели на должность прокурора Областного суда Кабардино-Балкарии, и в Областном суде опять начались перестановки.

2 июля 1924 года на заседании Президиума ЦИК КБАО уже стоял вопрос о выборах нового, третьего Председателя Областного суда, его заместителях и членов. На основании статьи 62 «Положения о судоустройстве РСФСР» было решено избрать на должность Председателя Областного суда помощника прокурора Кабардино-Балкарской Области **Казгери Максидова**. Он стал третьим Председателем Областного суда. Его заместителем по уголовному отделу – член Областного суда Ян Вержбицкий; по гражданскому отделу – член Областного суда Николай Панов; членами Областного суда – Ахмат Мусукаев, Хажимуса Ахохов, Л. Бозиева, Д. Шевлоков, М. Канкулов, Т. Кариев. В народных судах судьями стали Х. Куныжев, А. Редников, К. Эркенов, И. Абаноков, К. Ульбашев. Надо заметить, что в 1924 году в Областном суде произошло разделение уголовных и гражданских дел, следствием чего стало назначение двух заместителей Председателя Областного суда – по уголовным делам и гражданским.

В 1925 году при населении в Кабардино-Балкарии 192 тыс. 600 чел. г. Нальчик и вся область обслуживались 5 народными судами, что, по мнению заместителя Председателя Областного суда Яна Вержбицкого, было очень малым количеством. Здесь надо учесть, что других народных судов в области не было, в Нальчик стекались все дела из 8 округов Кабардино-Балкарии. В среднем каждый народный суд обслуживал 38 500 человек. При судах находились и следственные участки. На каждого следовате-

Казгери Увжукович Максидов

ля приходилось 48 000 населения, из чего Областной суд КБАО сделал заключение о том, что существующая сеть судебно-следственных участков далеко не достаточна и требует немедленного расширения, не только ввиду ожидаемого роста числа гражданских дел, но главным образом, в целях разгрузки от накопленных дел. То есть, проблема загруженности судов существовала уже тогда, и руководство Областного суда делало попытки эту проблему разрешить. Для решения вопроса Ян Вержбицкий в своем плане развития судебной системы области предложил немедленно (с 1925-го по 1926 год) увеличить сеть судов на 4 новых суда: по одному открыть в Нагорном, Прималкинском, Казачьем округах, а также в Нальчике, выделив последний в самостоятельный городской участок. Установленная норма числа граждан на судебный участок составляла 20 тыс. чел. Далее Вержбицкий докладывал о том, что Балкарский округ, имеющий площадь 4136 кв. км, с населением 30 тыс. чел. обслуживается всего лишь одним судебным и одним следственным участком, тогда как некоторые селения округа находятся на расстоянии 130–135 верст от окружного центра. Обширность округа, дальность расстояния селений от судебно-следственных участков и плохие пути сообщения крайне затрудняют обслуживание населения округа, из-за чего народный суд систематически загружается, почему с 1927-го по 1928 год следует признать необходимым открытие в Балкарском округе второй камеры народного суда и второго следственного участка.

В целях приближения суда к трудовым массам является также необходимым открытие с 1927-го по 1929 год второй камеры народного суда и второго следственного участка в Мало-Кабардинском округе, ввиду того, что в округ входит до 30 тыс. населения и площадь его равна 956 кв. км.

По Нальчикскому суду: г. Нальчик, в котором сосредоточены все областные и некоторые окружные государственные и кооперативные учреждения, а также почти вся торговля области, с ее ежедневными и еженедельными базарами, дает немало особого рода дел, требующих срочного разрешения. Нужно ожидать, что улучшение курортного дела в Нальчике значительно увеличит приток сюда курортников, а подъем экономического состояния даст толчок к дальнейшему развитию торговли. Все это, вместе взятое, говорит за то, что гражданские дела с каждым годом будут увеличиваться, из чего вытекает, что один

народный суд не будет в состоянии справиться со всеми поступающими делами, что и вызывает необходимость в открытии в Нальчике в 1928–1929 годах еще одной камеры народного суда. Таким образом, Областной суд предлагает следующую схему размещения судебных участков:

1) г. Нальчик – 2 камеры нарсуда и 1 камера нарследователя;
2) Нальчикский округ – 1 кам. нарсуда и 1 кам. нарследователя;
3) Баксанский – 2 кам. нарсуда и 2 кам. нарследователя;
4) Урванский – 1 кам. нарсуда и 1 кам. нарследователя с 1926 года;
5) Мало-Кабард. – 2 кам. нарсуда и 2 кам. нарследователя с 1927 года;
6) Прималкинский и Казачий округа – 1 кам. нарсуда и 1 кам. нарследователя с 1928 года;
7) Нагорный – 1 кам. нарсуда и 1 кам. нарследователя с 1929 года;
8) Балкарский – 2 кам. нарсуда и 2 кам. нарследователя.

Итого получается 12 камер народного суда и 11 камер народных следователей.

По мнению Яна Вержбицкого, именно такое размещение судебных органов по области должно было дать возможность сельскому населению прибегать к помощи судебных учреждений с затратой минимального количества времени и сил, чтобы воспользоваться услугами суда для охраны своих гражданских интересов. На заседании Президиума ЦИК КБАО 23 сентября 1925 года Казгери Максидов сам уже инициировал вопрос об открытии в области дополнительных камер народных судов и народных следователей, которые работали при судах. В результате Президиум ЦИК области постановил: «В целях приближения суда к трудовым массам признать необходимым с 1 октября 1925 года открытие трех дополнительных камер народных судов – в г. Пятигорске – для Нагорного округа, в м. Майском – для Прималкинского и Казачьего округов и в г. Нальчике, и три дополнительных камеры народных следователей: в Баксанском, Урванском округах и в г. Нальчике».

Далее Ян Вержбицкий затронул остро стоящий вопрос о квалификации кадров в судах Кабардино-Балкарской области. Дословно он сказал: «В окружных судебных учреждениях не имеется ни одного работника со специальной подготовкой, поэтому важнейшей задачей данного пятилетия является снаб-

жение всех судебно-следственных участков квалифицированным персоналом, прошедшим специальную подготовку хотя бы на краевых юридических курсах». Таким образом, Областной суд запланировал пропустить через юридические курсы 23 судьи и следователя и 17 технических работников. В то же время по предложению Областного суда были организованы и местные областные трехмесячные курсы, которые были проведены в три этапа с 1926-го по 1927 год.

Читая эти материалы, следует учитывать, что Кабардино-Балкарская Область на тот период преимущественно состояла из сельского населения. Поэтому судебная система в основном базировалась в сельских округах области. Главной своей задачей Областной суд считал осуществление лозунга «Лицом к деревне».

Выше уже описывалась структура сельских судов. Заместитель Председателя Областного суда Ян Вержбицкий в этом же докладе отмечал: «Осуществление лозунга «Лицом к деревне» в ближайшее пятилетие в полном его объеме Облсуд считает возможным лишь путем национализации судебно-следственного аппарата на все 100 % и путем судоговорения на местных языках. Национализацией судебно-следственных органов достигается двоякая цель: независимость этих органов от безответственного и бесконтрольного переводчика и непосредственная живая связь с трудовыми массами. Отчасти это уже достигнуто тем, что главные и руководящие должности в Облсуде заполнены националами, кроме того, все народные судьи и некоторые следователи также националы, судоговорение происходит на местных языках. Благодаря этому дух, работа и политика судебных учреждений строятся на основах восприимчивости и отзывчивости к запросам национальных трудовых масс. Полная же национализация аппарата может быть достигнута путем подготовки националов на специальных юридических курсах». То есть с образованием национальной области кабардинцев и балкарцев возник естественный вопрос и о подготовке национальных юридических кадров из числа кабардинцев и балкарцев, что позже и было осуществлено силами исполкома области и Облсуда Кабардино-Балкарии.

На тот период милиция занималась охраной общественного порядка, а все следственные мероприятия осуществлялись следователями, которые были структурными едини-

цами суда. В связи с этим суд являлся фактически карательным органом, который сам расследовал преступления и судил виновного. Поэтому Облсуд вместе с исполнительным комитетом области осуществлял мероприятия по уменьшению преступности. В 1925 году Облсуд отмечал, что одним из главных факторов мероприятий по уменьшению преступности следует признать поднятие общего культурного уровня населения области и его материального благосостояния, подготовку и повышение квалификации органов дознания и обеспечение их материально с целью привлечения к занятию должностей старших милиционеров и агентов уголовного розыска более развитых и грамотных людей. Одним из факторов уменьшения преступности заместитель Председателя Облсуда Вержбицкий также называл максимальное приближение суда к моменту совершения преступления.

В то же время последствиями таких предложений стали скорые и неправедные суды над «врагами народа», о которых много писалось в российской прессе.

Тот же Вержбицкий среди своих предложений по уменьшению преступности выдвинул интересную версию по учету и анализу преступлений: «Считаю необходимым установление в окружных центрах постоянного учета преступности, изучение такой и выявление путем сопоставления с предшествующими периодами – места, степени и условия развития того или иного рода преступления и в зависимости от полученных таким путем данных принимать те или иные меры борьбы». Можно определенно сказать, что Ян Вержбицкий в 1925 году положил начало учету и систематизации преступлений в советский период в Кабардино-Балкарии. Мало того, он же предложил конкретный метод оценки преступности, увязывая преступления с конкретной местностью, менталитетом людей.

Статистика преступности на 1925 год была следующей. По первому кварталу года было осуждено 100 чел. За контрреволюционную деятельность ни одного, за преступления против порядка управления – 33,6 %, за должностные преступления – 2,6 %, за нарушение декрета об отделении церкви от государства – 0,9 %, за хозяйственные преступления – 7,1 %, за преступления против жизни и здоровья – 25,7 %, за имущественные преступления – 27,4 %, за военные преступления – 1,7 %, за нарушения правил охраны общественной безопасности – 0,9 %. По со-

циальному положению среди осужденных крестьяне составляли 84,1 %, рабочие – 4,4 %, служащие – 7,1 %, прочие – 4,4 %.

В период руководства Облсудом КБАО Казгери Максидовым было создано инструкторско-ревизионное отделение при Облсуде, которым руководил Ян Вержбицкий. Это отделение занималось инструктированием народных судов области и ревизионированием их деятельности. Надо отметить, что на тот период становления цивильного суда инструкторско-ревизионное отделение играло очень важную роль. Уже отмечалось, что квалифицированных юридических кадров в Кабардино-Балкарии фактически не было, поэтому следить за работой народных судов было жизненно необходимо, и Областной суд следил. В 1924 году Ян Вержбицкий отмечал, что взаимодействие следственных органов с органами дознания и прокуратурой хорошие и работа протекает в полном контакте.

Глава 2

Первые (1923–1925) годы в становлении цивильных судов Кабардино-Балкарии выдались самыми бурными. Тот факт, что за неполных три года систематически менялись Председатели и члены Областного суда, судьи народных судов, говорит о том, что за кулисами политической жизни государственных органов Кабардино-Балкарии шла серьезная борьба. Партийные органы во главе с Беталом Калмыковым предпринимали активные попытки подчинить своему личному контролю судебные органы, а в особенности Областной суд, который, по всей видимости, пытался проводить независимое от партийных боссов судопроизводство. В этих отношениях присутствовала и борьба за лидерство в области, и личные неприязнь, а то и ненависть друг к другу. Когда Казгери Максидов был арестован, на следствии как причину своего ареста он показал: «Я в 1921 году прибыл в Москву в должности министра внутренних дел Кабарды. В полпредстве Кабарды, управляемом Назаровым, было холодно и сыро. Я попросил Назарова выделить мне сухую комнату. Он ответил: «Я признаю только Калмыкова и нечего мной командовать», на что я ответил, что Калмыков – это не вся Кабарда. Кроме него, есть еще и другие лица в Кабарде. После моего возвращения в Нальчик Калмыков убыл в Москву. Когда он вер-

нулся из Москвы домой, на второй день он меня снял с должности и назначил Бесланеева Хабалу. Когда я спросил, за что, Калмыков мне ответил, что мне надо скромнее вести себя в Москве. С этого дня Калмыков мне мстил и ненавидел. Я знаю, все это вы придумали, обвиняя меня в тех разговорах и грехах. Все идет от того, что Калмыков ненавидит меня и тех, кто умнее его. Он уничтожает всех, кто может стать на его пути». Максидова расстреляли. От пуль палачей погиб и Кокожев.

1926 год для судебной системы КБАО прошел относительно спокойно. В 1924 году, после перевода Кокожева на должность прокурора области, эстафету принял Максидов. В 1927 году Максидова направили в Москву, где он закончил Высшие юридические курсы при Наркомате юстиции РСФСР. Вернувшись в том же 1927 году в Нальчик, он был ошеломлен неожиданной новостью.

На его место назначили заместителя Председателя Облсуда **Яна Вержбицкого,** который проявлял все эти годы большую активность, работая в Облсуде. Он стал четвертым Председателем Областного суда.

Ян Вержбицкий был сыном мирового судьи станицы Прохладной, с 1918 года был членом революционного кружка. В 1920 году окончил реальное училище в слободе Нальчик. С приходом большевиков в Нальчик был одним из организаторов комсомола. 1 апреля 1920 года был избран председателем Комитета окружного РКСМ. Состоял в частях особого назначения. В 40-х годах он переехал вместе с братом Валерианом в Москву на работу в ГПУ. Воевал, был ранен и после длительной болезни умер в военном госпитале.

Став четвертым Председателем Областного суда КБАО, Вержбицкий продолжал активную работу. Уже в том же 1927 году на заседании Президиума Областного исполкома Совета КБАО 6-го созыва Вержбицкий предложил создать комиссию по делам несовершеннолетних правонарушителей, чтобы детские судьбы решались коллегиально судьями и представителями разных госорганов. При нем была развита карточная система делопроизводства в судах, что заметно облегчило работу судов. Как отмечалось в докладе Облсуда в 1927 году, при карточной системе делопроизводства легче стало отыскать ту или иную справку. Карточки облегчили работу и по наблюдению за

уголовными делами. Однако в адрес судов звучала в те годы и жесткая критика. О судебной работе докладывал в 1927 году заместитель прокурора области Корольков. Он сказал: «Я освещу тот цифровой материал, который имеется в Областной прокуратуре и который сам дает характеристику наших судов. За первое полугодие 1927 года оставалось 413 уголовных дел, поступило 928 дел, всего находилось в производстве 1346 дел. За этот срок рассмотрено 612 дел, остаток на первое июля 1927 года 734 дела. Гражданских дел всего находилось в производстве 3117. Окончено за указанный период 1572 дела, осталось 1545 дел. Из этих цифр мы видим нерадостное явление, то есть наши нарсуды постепенно загружаются и не дают той пропускной способности, которую должны давать. Характеристику нарсудей я давать не могу, так как сам мало с ними пока знаком. Но в общем они пока работники слабые и, кроме того, поддаются разговорам членов коллегии защитников, которые тормозят судопроизводство тем, что на заседаниях высказываются по четыре раза, то есть занимаются разговорами. Нам необходимо принять меры к поднятию квалификации нарсудей. Необходимо также для осуществления полного надзора за правильным и своевременным приведением в исполнение приговоров судебных органов добиться своевременной высылки последними копий приговоров».

Из сказанного заместителем прокурора области Корольковым явствует, что прокуратура выдвигала требования ускорять рассмотрения дел. При этом отношение к защитникам было в некоторой степени раздраженным со стороны прокуратуры. Корольков заявлял о том, что защитники выступают в судах слишком много (аж четыре раза за одно заседание!). По всей видимости, работники прокуратуры были настроены на уменьшение влияния адвокатуры на судопроизводство, то есть шла откровенная борьба за влияние на суд.

На этом же совещании Областной прокуратуры постановили войти с ходатайством в органы власти с целью разгрузки нарсудов, открыть еще один судебный участок в городе Нальчике; просить Областной суд усилить инструктаж народных судей, увеличить количество выездов судебных сессий в населенные пункты.

Глава 3

Председатель Областного суда Ян Вержбицкий проработал в этой должности до 1930 года, после чего убыл в Москву для работы в органах ГПУ.

В 1930 году 14 апреля на заседании Президиума облисполкома Совета КБАО пятым Председателем Областного суда Кабардино-Балкарии был избран **Хажимуса Ахохов.** Его заместителем стал Даниил Копейка. Членами Облсуда избрали Жабраила Каракизова и Алимат Джинаеву. На этом же заседании утвердили народных судей: П. Лебедева, Хопахова и Бичаева.

Ахохов Хажимуса Жамботович родился в 1904 году в Чегеме II. С 1921-го по 1925 год учился в Москве в Коммунистическом университете народов Востока им. Сталина. Приехав домой в 1925 году, Ахохов стал работать в окружном комитете ВКП(б). Оценив способности молодого Хажимусы, партия выдвинула Ахохова на должность судьи в Областной суд Кабардино-Балкарии. В качестве судьи он проработал до 1929 года, и после отставки Председателя Областного суда Яна Вержбицкого в 1929 году по состоянию здоровья Ахохову поручили выполнять обязанности Председателя Областного суда. Утверждение же его состоялось не сразу, к нему присматривались партийные органы и судейское сообщество. И лишь спустя почти пять месяцев, весной 1930 года, Хажимусу Ахохова утвердили на должность Председателя Областного суда Кабардино-Балкарии. Время его работы на этой должности было продолжением стабилизации судебной системы, шлифовки юридических кадров, повышения статуса судебных органов. Будучи высоко порядочным судьей и человеком, Ахохов всячески старался поднять и моральные качества всех работников судов. Однажды Хажимуса Ахохов пришел домой и увидел на столе плетеную корзину с продуктами питания. А времена тогда были голодные и тяжелые. Хажимуса спросил жену, откуда дары. Она ответила: «Принесли такие-то люди тебе в подарок». Ахохов имел в производстве дело, по которому проходили эти самые люди, которые принесли дары. Хажимуса очень рассердился, что жена приняла корзину. Он взял это подношение и со словами: «Я взяток не беру» выбросил продукты с балкона.

В качестве Председателя Областного суда в отличие от своих предшественников Хажимуса Ахохов проработал очень

Ахохов Хажимуса Жамботович с женой и невесткой

солидный по тем временам срок – 4 года, то есть до декабря 1934-го. При нем Областной суд уделял пристальное внимание подготовке национальных кадров для судов Кабардино-Балкарии. 10 ноября 1930 года на расширенном заседании Областного суда республики Хажимуса Ахохов доложил о том, что достигнуто стопроцентное укомплектование национальными кадрами состава Областного суда КБАО, народных судов и нотариата. Таким образом Хажимуса Ахохов поставил точку в деле, которое начинали в 1925 году Казгери Максидов и Ян Вержбицкий. В начале 30-х важнейшее значение придавалось образованию товарищеских судов в колхозах вместо примирительных камер и перевыборам народных заседателей из числа трудящихся, наиболее подготовленных к классовой борьбе. Последняя фраза может свидетельствовать о том, что партийные органы были недовольны приговорами, которые выносили суды Кабардино-Балкарии. Они требовали от судов жестких приговоров, таким образом подготавливая и раскручивая маховик репрессивного аппарата, в орбиту коего необходимо было затянуть и сам суд.

В период немецкой оккупации Хажимусу Ахохова эвакуировали в Узбекскую ССР, в Бухару, где он возглавлял дорожное управление. После освобождения Кабардино-Балкарии от фашистов по запросу руководства республики Хажимуса Ахохов вернулся на малую родину. По прибытию в 1943 году он был избран членом Верховного суда КБАССР, а 5 октября того же 1943 года вновь занял должность Председателя Верховного суда КБАССР. На тот момент Кабардино-Балкария была уже не областью, а республикой, и Областной суд КБАО был в 1937 году переименован в Верховный суд Кабардино-Балкарской Республики.

30 сентября 1943 года Президиум Верховного Совета КБАССР рассматривал вопрос о восстановлении и работе народных судов республики после оккупации. На заседании говорилось, что нарсуды еще не вышли из стадии организационного устройства, не обеспечены помещениями; аппараты их неукомплектованы; учет дел и статотчетность неудовлетворительны. Заседание, как написано выше, проходило в сентябре и, видимо, руководство республики подыскивало такого Председателя Верховного суда, который бы непременно справился с трудной задачей. Выбор пал на уже проверенного человека, моло-

дого и талантливого. Это единственный случай в истории судебной системы Кабардино-Балкарии, когда одного человека дважды назначали Председателем Верховного суда. Хажимуса Ахохов активно взялся за надлежащую организацию судопроизводства в послеоккупационный период в Кабардино-Балкарии. Нужно было сделать многое. Во-первых, возобновить качественную работу судов республики и самого Верховного суда. Во-вторых, после бомбежек и боев восстановить разрушенные здания, где находились суды. И работа закипела. Однако 8 марта 1944 года войсками НКВД была осуществлена варварская депортация балкарского народа в Среднюю Азию. Дикая чистка коснулась и оставшихся людей, особенно пострадали руководители кабардинской национальности. 24 апреля 1944 года вышел указ об освобождении Хажимусы Ахохова от должности Председателя Верховного суда КБАССР. На тот момент почти все руководство республики было смещено со своих постов и переведено на второстепенные должности.

Тяжелый труд с самого детства, напряженный революционный период, варварское время сталинской эпохи пошатнули здоровье молодого и энергичного человека. Умер Хажимуса Ахохов в 1950 году в возрасте 45 лет, оставив после себя трех сыновей – Бориса, Анатолия и Марата, которые продолжили дело своего отца, принося пользу республике на разных участках работы.

Но вернемся в 1934 год. После освобождения Ахохова от должности началась опять кадровая чехарда в отношении председателей Областного, а потом и Верховного суда Кабардино-Балкарии. Вероятней всего это было связано с общесоюзными чистками, проводимыми сталинскими подручными. Что же касалось именно председателей Облсуда, а затем Верховного (а это было важнейшее звено карательной машины того времени), большая часть председателей были люди высоко порядочные, чтившие закон. Видимо, они сопротивлялись той репрессивной машине в стране, которая развивала обороты. Не желая отправлять безвинных людей в лагеря и на казнь, судьи теряли должности, и сами шли на плаху. Большевикам требовался такой Председатель Верховного суда, который безропотно казнил бы людей по сфабрикованным органами НКВД делам, а местная большевистская верхушка отчитывалась бы о проделанной работе перед Москвой.

26 декабря 1934 года постановлением бюро Кабардино-Балкарского обкома КПСС шестым Председателем Областного суда Кабардино-Балкарии был утвержден **Борис Федорович Евстропов.** К сожалению, архивных данных о его жизни и деятельности не сохранилось. На посту Председателя Облсуда КБАО Евстропов проработал полтора года и 7 октября 1935 года был освобожден от занимаемой должности.

На том же заседании бюро обкома КПСС Кабардино-Балкарии 7 октября 1935 года седьмым Председателем Областного суда КБАО был утвержден **Д. Е. Амиров.** Проработав более трех лет до 26 июля 1938 года, Амиров был освобожден от этой должности. При Амирове в 1937 году Областной суд был переименован в Верховный суд КБАССР. К сожалению, других сведений и о нем в архивах не имелось.

26 июля 1938 года постановлением бюро Кабардино-Балкарского обкома КПСС восьмым Председателем Верховного суда КБАССР был назначен **А. Т. Шиков.** 15 марта 1939 года его освободили от занимаемой должности.

Того же 15 марта 1939 года постановлением бюро Кабардино-Балкарского обкома КПСС девятым на должность Председателя Верховного суда КБАССР был назначен **Кучменов Мустафа Камботович.** Через несколько месяцев, 25 июля 1939 года, его освободили от этой должности.

25 июля 1939 года постановлением бюро Кабардино-Балкарского обкома КПСС десятым на должность Председателя Верховного суда КБАССР был назначен **Юсупов Шакман Гамаевич.** Юсупов, поддерживаемый партийной верхушкой большевиков, провел обширную ротацию в судейском корпусе республики. 20 августа 1939 года многие районные и городские судьи были освобождены от занимаемых должностей и на их место пришли новые народные судьи: Курпского района – М. Ворокова, Прохладненского района – А. Сычев, Хуламо-Безенгийского района – М. Бачиев, Майского района – А. Шаповалов, 3-го участка г. Нальчика – П. Сергеева, Баксанского района – А. Гусейнов, Черекского района – З. Эльджерукаев, 2-го участка г. Нальчика – Х. Гаджиева, Нагорного района – Х. Цымпова, 1-го участка г. Прохладного – М. Кравцова, Чегемского района – К. Шантудуева, Терского района – К. Ашхотова, 1-го участка г. Нальчика – Ф. Шаулова, Нальчикского района – М. Лакунова, Зольского райо-

Хужоков Суфьян Дзаович

на – Б. Альтудова, Прималкинского района – Х. Архагова, Лескенского района – Д. Хафизова.

Проработавший меньше года Юсупов Шакман Гамаевич 20 мая 1940 года был снят с этой должности.

В октябре 1940 года одиннадцатым пост Председателя Верховного суда республики занял **Хужоков Суфьян Дзаович.**

С. Д. Хужоков родился 30 октября 1911 года в сел. Нижний Черек Урванского района в семье земледельца. Закончив школу, пошел учиться на курсы финансово-банковских работников в г. Пятигорске и закончил их в 1931 году. С того же года по 1932-й работал заведующим Старо-Черекской сберкассой, а с 1932-го по 1933 год был сотрудником Урванского райотдела милиции. Потом Суфьян Дзаович служил два года красноармейцем в 20-м Национальном кавказском дивизионе войск НКВД, после чего был назначен секретарем Урванского РОНКВД. До 1938 года работал следователем прокуратуры Урванского района, а после курсов прокуроров с 1938-го по 1940 год был прокурором Урванского района. В октябре 1940 года был назначен Председателем Верховного суда КБАССР, проработал на этой должности до июня 1943 года, когда Хужокова перевели на другую работу, и он стал наркомом юстиции КБАССР; проработал на этой должности до 1945 года. В апреле 1946 года Хужокова направили в органы МГБ КАССР, где он проработал до 1970 года. Вышел в отставку в чине майора КГБ при Совете Министров КБАССР.

Суфьян Хужоков был награжден медалями «За боевые заслуги», «30 лет Советской Армии и Флота», «40 лет Вооруженных Сил СССР», «За безупречную службу» 1-й и 2-й степеней, «20 лет Победы в Великой Отечественной войне», «50 лет Вооруженных Сил СССР», «За воинскую доблесть». Кроме того, в 1957 году награжден Почетной грамотой Президиума Верховного Совета КБАССР.

Глава 4

Послевоенные годы выдались нелегкими для всего народа Кабардино-Балкарии: это выселение балкарцев, восстановление народного хозяйства, в том числе и судов республики.

В июне 1943 года двенадцатым на должность Председателя Верховного суда КБАССР вновь был назначен **Хажимуса Ахохов.** Однако, как уже написано выше, в силу политических обстоятельств, связанных с депортацией балкарского народа, в апреле 1944 года его освободили от этой должности.

25 апреля 1944 года постановлением бюро Кабардино-Балкарского обкома КПСС тринадцатым на должность Председателя Верховного суда республики был назначен **Саяпин Николай Васильевич,** который проработал в этой должности до 18 марта 1947 года.

В 1947 году 22 марта Верховный Совет Кабардинской АССР постановил избрать Верховный суд КАССР в следующем составе:

Председатель Верховного суда (четырнадцатый) **Наурзоков Адальби Исович;**

члены Верховного суда: **Малиль Алиев, Алексей Батов, Антонина Дударенко, Хатал Молов, Иван Очеретный, Григорий Призант.** Позже, в 1948 году, в Верховный суд пришел **Шагербиев Каншоуби.**

26 апреля 1952 года был избран и утвержден Верховным Советом КАССР новый состав Верховного суда республики. Место Председателя, пятнадцатой, заняла впервые в истории судебной системы Кабардино-Балкарии женщина – **Зарумхан (Зоя) Каниновна Шомахова.** Членами Верховного суда стали **Ольга Башнина, Яков Кириленко, Ростислав Рябин, Иван Очеретный, Ауэс Текушев, Талгат Урманчеев.**

Зарумхан Шомахова родилась в 1914 году в сел. Кожоково Терской области. В 1928 году в возрасте 14 лет юная Зарумхан закончила курсы горянок. Позже окончила Всесоюзный коммунистический сельскохозяйственный университет им. Свердлова и заочно Ростовскую 2-годичную школу в 1947 году, получив специальность юриста. Но свою юридическую карьеру Шомахова начала намного раньше. Уже в 1934 году Зарумхан Каниновна стала членом Областного суда КБАО и Председателем Кассационной коллегии Облсуда. В 1937 году Областной суд

Наурзоков Адальби Исович

Алиев Малиль Матович

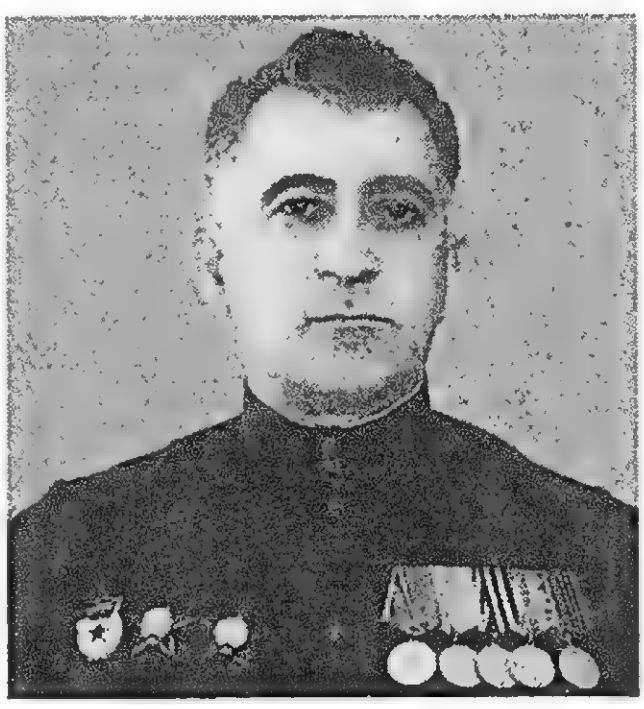

Молов Хатал Хажиосманович

Очеретный Иван Григорьевич

Шомахова Зоя Каниновна

Башнина Ольга Николаевна

Кириленко Яков Игнатьевич

Рябин Ростислав Сергеевич

Текушев Ауэс Штутович

Шагербиев Каншоуби Цицевич

был переименован в Верховный суд КБАССР; она до 1942 года являлась членом Верховного суда Кабардино-Балкарии. В 1942 году республику оккупировали фашисты, и Шомахова эвакуировалась в Тбилиси. После возвращения домой, в январе 1943 года, решением бюро обкома Зарумхан Шомахову перевели на должность помощника прокурора республики, где она проработала до 1951 года. С 1951-го по 1952 год Шомахова училась на высших курсах усовершенствования юристов при Минюсте СССР в Москве. А уже в 1952 году Зарумхан Шомахову утвердили в должности Председателя Верховного суда.

Верховный суд тогда размещался на углу улиц Кабардинской и Пятигорской по правой стороне. Будучи энергичной и хваткой женщиной, Шомахова убедила руководство республики в необходимости возведения солидного и красивого здания Верховного суда для республики. И дело пошло. В ее бытность было построено по улице Советской красивое здание Верховного суда, которое отвечало тогдашним требованиям к сооружениям такого типа.

В 1962 году Зарумхан Каниновна оставила пост Председателя Верховного суда и перешла на работу в обком партии. В 1970 году 16 мая Шомахова становится членом коллегии адвокатов КБАССР, а 18 мая 1970 года назначается заведующей

юридической консультацией по Нальчику Коллегии адвокатов КБАССР.

За время своей работы Шомахова дважды избиралась депутатом Верховного Совета КБАССР. В 1946 году награждена медалью «За доблестный труд в Великой Отечественной войне», в 1957 году – орденом Трудового Красного Знамени, а в 1970 году – Юбилейной медалью к 100-летию со дня рождения Ленина. В 1977 году Шомахова ушла на заслуженный отдых. Умерла она в 1981 году.

Жамборов Нашурдин Шамсадинович

В 1962 году на посту Председателя Верховного суда Кабардино-Балкарии судебную систему республики шестнадцатым возглавил **Нашурдин Шамсадинович Жамборов.**

Нашурдин Жамборов родился 17 сентября 1926 года в сел. Кахун Урванского района Кабардино-Балкарии. После учебы в Харьковском юридическом институте работал адвокатом, а с 1950 года – следователем в органах прокуратуры. Позже, с 1952 года до июня 1962 года, был прокурором Баксанского района Кабардино-Балкарии. В 1962 году Жамборов был избран Председателем Верховного суда КБАССР и работал на этой должности до 1975 года.

Избирался депутатом Баксанского райсовета нескольких созывов, членом Баксанского райкома КПСС, членом бюро РК КПСС. За период работы Председателем Верховного суда КБАССР избирался членом обкома КПСС, депутатом Верховного Совета республики 7-го и 9-го созывов.

Награжден медалями «За доблестный труд в период Великой Отечественной войны в 1941–1945 гг.», «За доблестный труд. В ознаменование 100-летия со дня рождения В. И. Ленина», «50 лет победы в Великой Отечественной войне 1941–1945 гг.», Почетной грамотой Президиума Верховного Совета КБАССР в 1957 году. Указом Президиума Верховного Совета РСФСР от 1969 года Жамборову присвоено почетное звание «Заслуженный юрист РСФСР».

Катанчиев Таля Мемович

В 1975 году место Председателя Верховного суда КБАССР занял **Таля Мемович Катанчиев** (Председатель Верховного суда Кабардино-Балкарии с 1975-го по 1986 год).

Оглядываясь назад

«Верховный, районные и городские суды Кабардино-Балкарии со времени их организации в 1923 году стояли и стоят на защите государственного и общественного строя, обеспечения правопорядка только им присущими методами.

Подход судьи к рассматриваемым им делам за эти годы зачастую зависел от политической обстановки в целом в стране и, в частности, Кабардино-Балкарии. Обстановка эта была разной – периоды диктатуры пролетариата в первые годы Советской власти, коллективизации сельского хозяйства и раскулачивания наиболее зажиточных крестьян сел, войн и их последствий, восстановления разрушенного народного хозяйства...

Зависимость судопроизводства заключалась в немалой степени от требования партийных органов, законодательной и исполнительной власти в обеспечении всеми возможными мерами поставленных перед обществом задач.

Этим задачам отвечали, особенно в первые годы Советской власти, перед войной и после войны чрезвычайно строгие, а иногда просто жесткие законы в борьбе с нарушением установленных правил.

В этих тяжелых условиях, разумеется, суды шли в ногу со временем и осуществляли правосудие, несмотря на трудности, в соответствии с действующим законодательством»,– эти выводы сделал Таля Мемович Катанчиев в процессе работы в органах суда, прокуратуры и юстиции.

«Назначение судьи, следователя и прокурора в настоящее время возможно лишь при наличии высшего юридического образования и соответствующего стажа по профилю работы. При моем назначении следователем, а через некоторое время – избрании народным судьей, таких ограничений не было из-за отсутствия специалистов. Случилось это со мной, как говорят, негаданно и нежданно.

После войны я работал секретарем сельсовета сел. Кызбурун I Баксанского района. Однажды, в 1948 году, когда я оформлял документ посетителю, ко мне вошел незнакомый мужчина и представился, что он районный прокурор Лопатин. Из деликатности прокурор не прервал наш с посетителем разговор. Когда мы закончили и посетитель вышел, Лопатин предложил мне должность следователя прокуратуры Эльбрусского района. Мои возражения о том, что я в этом ничего не понимаю, не убедили его, и он настоял на моем согласии.

Первые дни работы следователем прокуратуры для меня были очень трудными, я не отличал даже лежавшие на столе различные кодексы друг от друга, не знал понятий: потерпевший, подозреваемый, обвиняемый…

Когда уже вошел в курс дела через несколько месяцев, меня избрали народным судьей 1-го участка Эльбрусского района. Не забываю и сейчас один курьезный случай: я начал оглашать обвинительное заключение стоя, но один из народных заседателей вежливо усадил меня. По истечении полномочий судьи 1-го участка Эльбрусского района меня избрали народным судьей 1-го участка Нальчика. Так я оказался в Нальчике.

Для сравнения условий работы тогдашних городских судов с нынешними скажу несколько слов. Нарсуд занимал тогда домик по улице Кабардинской, состоявший из трех помещений: зал судебного заседания размером около 20 кв. м, канцелярия и кабинет судьи размером каждый около 10 кв. м.

Говоря о судебной системе сегодня, хочу отметить, что судебный корпус республики подобран, на мой взгляд, удачно, подготовленными и достойными людьми, и это меня радует.

Оглядываясь назад, припоминаю громкие судебные процессы советских времен. До сих пор не забываю одно уголовное

дело, рассмотренное нарсудом в 1952 году. Когда я шел на работу, вся центральная улица Кабардинская в Нальчике была заполнена людьми, из-за чего я с трудом пробился в свой кабинет. Оказалось, что все эти люди были болельщиками по делу о незаконном врачевании некоего Адама Добагова, которое рассматривал суд. Адам Добагов был известным, как оказалось, народным целителем, и к нему многие обращались за помощью.

В тесном помещении нарсуда невозможно было рассмотреть это дело, и суд перешел в достаточно просторный клуб колхоза, но и он не вместил всех пришедших на суд, а еще много болельщиков за Добагова осталось на улице. По делу проходили свидетели не только из Кабардино-Балкарии, но и многих других регионов СССР. Ни один из свидетелей не уличил А. Добагова в неправильном лечении, все они в один голос подтверждали, что он их излечивал. Однако незаконное врачевание было доказано, хотя последствия этого лечения были положительными. Адам Добагов лечил людей, не имея на то соответствующего медицинского образования, что запрещено было законом. Нарсуд признал А. Добагова виновным, но определил ему условное наказание и освободил его из-под стражи.

Через некоторое время центральный журнал «Крокодил» опубликовал статью с жесткой критикой приговора, из-за чего в республику приехал представитель Министерства юстиции СССР, которому я дал письменное объяснение о том, что приговор был принят единогласно всем составом суда и повторил бы его, если по делу не появятся новые доказательства о причинении А. Добаговым вреда кому-либо из пациентов. Журнал «Крокодил» тогда пользовался большим авторитетом, и приговор отменили, дело принял к своему производству Верховный суд КАССР, который осудил Добагова к 2 годам лишения свободы, но он вскоре освободился по амнистии.

До истечения срока моих полномочий народного судьи 1-го участка Нальчика я был избран членом Верховного суда КАССР. Председатель суда и его заместитель по уголовным делам имели небольшие отдельные кабинеты, а заместитель председателя по гражданским делам и все члены суда работали в одном помещении.

Несколько слов о тех, с которыми я работал тогда в Верховном суде КАССР. Председатель Верховного суда КАССР Шомахова Зоя Каниновна не имела высшего юридического образования, но работу знала и была хорошим организатором.

При ней было построено здание Верховного суда КАССР по улице Советской, где он до недавнего времени размещался.

Заместителями председателя суда тогда работали А. М. Алиев и Р. Рябов, членами суда, помимо меня, были К. Ц. Шагербаев, И. Г. Очеретный, Х. Х. Молов, Я. И. Кириленко, О. Н. Башнина, Дударенко, А. Ш. Текушев. Все они имели практический опыт работы в суде, но только половина из них имела высшее юридическое образование.

Много крупных дел рассматривалось тогда под моим председательством.

Помню уголовное дело об особо крупном хищении мясопродукции и денежных средств на Нальчикском мясокомбинате. Оно рассматривалось около 6 месяцев непосредственно на мясокомбинате: тогда выездные заседания сильно поощрялись. Приговор по делу писался около четырех недель. Причем заседатели и я домой ни днем, ни ночью не ходили, а ночевали на мясокомбинате, пищу принимали там же, чтобы не было повода к отмене приговора. Все подсудимые по делу, а их, насколько помню, было 17 человек, были осуждены, некоторые из них – к длительным сроками лишения свободы. Приговор кассационной инстанцией был оставлен без изменения.

Осталось в памяти уголовное дело о групповом изнасиловании несовершеннолетней, которое рассматривалось под моим председательством. Когда суд предоставил последнему подсудимому последнее слово (а их было трое), он вместо ответа сказал, что плохо чувствует себя и попросил воды. Когда ему дали воды, он вынул из кармана что-то завернутое в бумагу, проглотил и упал в конвульсиях. Интуитивно я почувствовал, что подсудимый симулирует, и распорядился усилить охрану, срочно вызвать «скорую помощь» и объявил, что суд удаляется в совещательную комнату для вынесения приговора. Приговор был оглашен в отсутствие этого подсудимого с объявлением, что приговор может быть обжалован всеми осужденными. Насильники были осуждены к длительным срокам лишения свободы. Впоследствии оказалось, что тот осужденный симулировал припадки, и он же обжаловал приговор после получения копии приговора суда. Верховным Судом РСФСР приговор был оставлен без изменения. Так подробно я описал этот момент потому, чтобы показать, что если бы суд пошел на поводу у симулянта и объявил перерыв, рассматриваемое дело

могло затянуться, а подсудимые, видимо, планировали как-то помешать суду законно их наказать за изнасилование несовершеннолетней девочки. Мы не дали им такой возможности.

В конце 1970 года меня назначили министром юстиции КБАССР. В бытность мою министром Министерством юстиции КБАССР были построены типовые двухэтажные здания нарсудов в Баксанском, Урванском, Майском, Терском районах и в городе Прохладном.

В 1975 году меня избрали Председателем Верховного суда КБАССР. При мне в 1975 году в Верховном суде КБАССР работали заместителями Председателя Верховного суда П. И. Заболотний и Г. А. Мамилов, членами суда – Б. Г. Шаков, Л. М. Ташуев, Б. Х. Борукаев, Д. М. Зумакулов, Е. Я. Шекихачева, А. Ш. Текушев, А.М. Батырбеков, А.Х. Кумыков, М. Чипчиков. Все они, за исключением одного члена суда, имели высшее юридическое образование. В целом состав суда отличался хорошей теоретической подготовкой и большим опытом работы.

Стабильность приговоров и решений Верховного суда республики была хорошей, дела рассматривались в основном своевременно. Верховный суд КБАССР постоянно оказывал практическую помощь нарсудам, проверял их работу, устранял недостатки, проводил с судьями семинарские занятия, на которых, в частности, обсуждались и результаты судебной практики по отдельным категориям уголовных и гражданских дел. В порядке обмена опытом работы нарсудам рассылались обзорные письма, при необходимости ВС заслушивал судей на заседании Президиума. Верховным судом республики при мне по первой инстанции рассматривались и другие крупные дела, кроме тех, которые я описал выше. Приведу два дела из них.

Первое – 120-томное уголовное дело о хищениях в особо крупных размерах (сумму, к сожалению, точно не помню) во вневедомственной охране г. Нальчика на 6 человек. По делу проходило 1120 свидетелей, 42 из которых к моменту рассмотрения дела не было в живых. Дело рассматривалось под председательством Бориса Борукаева около 7 месяцев, приговор писался более месяца. Все подсудимые были осуждены к лишению свободы, некоторые из них – к длительным срокам. Приговор вышестоящим судом был оставлен без изменения.

Второе – 87-томное уголовное дело о хищениях и злоупотреблениях на Нальчикском химкомбинате. Согласно обвини-

тельному заключению, причиненный государству ущерб по делу составлял около 1 млн 300 тыс. рублей. В сопоставимых курсах с нынешними эта сумма была бы в несколько раз больше. Это дело тогда в стране было в числе наиболее крупных по размеру причиненного государству ущерба и находилось, как было заведено, на контроле Министерства юстиции СССР и КГБ СССР у Андропова.

Рассмотрение дела затруднялось еще и тем, что нити преступной группы (а их было 19 человек) выходили далеко за пределы КБАССР – Сочи, Казань, Ростов и т. д. Дело рассматривалось под председательством Б. Х. Борукаева свыше 6 месяцев, приговором причиненный преступлением ущерб снижен до 700 тыс. рублей. Тогда осудили всех подсудимых к лишению свободы, некоторых из них – к длительным срокам. Приговор Верховным Судом РСФСР был оставлен без изменений. К высшей мере наказания был приговорен по этому делу Абрам Белопольский, которому позже заменили смертную казнь на 15 лет лишения свободы.

Верховный суд КБАССР по всем делам, по которым была необходимость устранения причин и условий, способствующих преступлению, выносил частные определения.

Сравнить условия работы Верховного суда и других судов КБАССР того периода с нынешними трудно, потому что различие слишком очевидно в пользу современных судов как по размерам оплаты труда судей, так и по размещению судов, обеспеченностью их условий работы, транспортом. При мне у судей не было мантий. А этот атрибут судебной власти, на мой взгляд, не только подтверждает торжественность момента, но дисциплинирует участников процесса, повышает их интерес к происходящему в суде.

Не могу не коснуться и того, что сейчас судьи работают более свободно. Им теперь никто не скажет: забудьте о том, что в уголовном кодексе есть статьи, позволяющие условное наказание или наказание ниже низшего предела, предусмотренное законом.

Я участник Великой Отечественной войны, был среди тех, кто оборонял Сталинград, сорвал наступление врага на Курской дуге, освобождал Украину, Белоруссию и Польшу, добивал гитлеровцев в их логове в Германии. Награжден боевыми орденами и медалями».

В советское время из судей Кабардино-Балкарии награждены правительственными наградами два человека: это Т. М. Катанчиев в 1977 году, а несколько раньше – народный судья (ныне в отставке) Чегемского района Г. Н. Шортаев – орденами Трудового Красного Знамени.

В 1985 году Таля Мемович был награжден Знаком Министерства юстиции СССР «За успехи в работе». Неоднократно награждался Почетными грамотами Президиума Верховного Совета и Правительства КБАССР, ЦК профсоюза, Министерства юстиции СССР и РСФСР, Прокуратуры СССР и РСФСР. Избирался депутатом Первокызбурунского сельского, Эльбрусского районного, Нальчикского городского Советов депутатов трудящихся; Верховного Совета КБАССР четырех созывов, неоднократно – членом Пленума Кабардино-Балкарского обкома КПСС.

В органах суда и прокуратуры Таля Мемович проработал 37 лет, а с учетом нахождения на фронтах Великой Отечественной войны его общий трудовой стаж исчисляется шестью десятками лет. В 1986 году Таля Мемович Катанчиев с должности Председателя Верховного суда республики ушел на пенсию. После ухода на пенсию работал 9 лет доцентом в КБГСХА, написал в соавторстве книгу «В огне закаленные», один – книгу «Правда о дивизии: к истории 115-й Кабардино-Балкарской кавдивизии», ветераном которой он является, а также издания: «Адыгэ хабзэ как кабардинское обычное право» и «Кабардинское обычное право, его особенности».

Таля Мемович и сегодня охотно передает свой богатейший опыт молодому поколению, оставаясь мудрым и доброжелательным человеком.

Следующим (восемнадцатым) Председателем Верховного суда КБАССР стал в 1986 году **Кумыков Борис Хамурзович.**

Борис Хамурзович Кумыков (Председатель Верховного суда КБАССР с 1986-го по 1988 год) родился 8 июня 1942 года в сел. Плановское Терского района Кабардино-Балкарии. Его отец, Хамурза Ибрагимович, погиб в годы Великой Отечественной войны. Мать Саратхан работала в колхозе в родном селе. После окончания средней школы Борис Хамурзович пошел работать на МТФ колхоза «2-я пятилетка». Но молодой Борис тянулся к знаниям и твердо решил стать юристом. Ему подсказали, что в Саратове имеется юридический институт. Мать Саратхан хотела, чтобы ее сын учился и стал образованным человеком, но

Саратов был так далеко, и отпустить туда сына было проблематично. Однако, видя стремление и желание Бориса поехать учиться, мать отпустила его в неближний российский город. Юноша из далекого кабардинского села поступил! Во время учебы Кумыкова призвали в армию, и он три года отслужил в ракетно-зенитных войсках.

Кумыков Борис Хамурзович

В 1969 году Борис Хамурзович вернулся домой с дипломом юриста. Его сразу взяли на работу в органы прокуратуры, где он на разных должностях проработал до 1978 года.

В 1978 году Кумыков стал инструктором отдела административных органов Кабардино-Балкарского обкома КПСС, а в мае 1982 года его назначили первым заместителем прокурора республики. На этой должности Борис Хамурзович проработал до 1986 года. А уже в 1986 году Кумыков стал председателем Верховного суда КБАССР. Проработав председателем два года, в 1988 году Кумыков переводится заведующим государственно-правового отдела ОК КПСС. В настоящее время Кумыков Борис Хамурзович работает судьей Конституционного суда Кабардино-Балкарии.

После того как он ушел с поста Председателя Верховного суда КБАССР, его обязанности временно возложили на 6 месяцев на заместителя председателя Абдуллаха Сагитовича Геляхова, ныне работающего председателем Конституционного суда Кабардино-Балкарии.

10 июня 1989 года Президиумом Верховного Совета КБАССР на должность Председателя Верховного суда КБАССР был девятнадцатым по счету избран **Илья Хажисуфович Макоев,** который проработал на этой должности до 1 января 1998 года.

Макоев Илья Хажисуфович родился 12 апреля 1937 года в сел. Старый Лескен Урванского района КБАССР в семье земледельца. Окончив 7 классов средней школы в 1952 году, поступил в Нальчикское педагогическое училище, по окончании которого Илья Хажисуфович возвратился в родное село и стал учите-

Макоев Илья Хажисуфович

лем начальных классов. Заметив смышленого парня, его пригласили в 1958 году работать секретарем судебного заседания в Лескенский районный народный суд КБАССР, где он проработал до 1960 года. Старшие товарищи подсказали Илье, что ему надо получить высшее юридическое образование для дальнейшего продвижения по службе. Илья послушался и поступил в том же 1960 году в Саратовский юридический институт, который закончил в 1965 году.

Макоев работал до 1970 года следователем в следственной группе МВД КБАССР по Терскому району. Решением бюро Терского райкома КПСС в 1970 году был утвержден на должность помощника прокурора Терского района. На этой должности он трудился до 1976 года, вплоть до избрания его народным судьей Терского районного суда. В 1982 году 20 июня Макоева избрали председателем Урванского районного народного суда КБАССР. 27 марта 1987 года Илью Хажисуфовича избирают членом Верховного суда КБАССР. Будучи членом Верховного суда республики, 10 июня 1989 года Макоев Илья Хажисуфович избран на должность Председателя Верховного суда Кабардино-Балкарии, где он и проработал до отставки до 1 января 1998 года.

Глава 5

1998 год был, наверное, в некотором отношении переломным для судебной системы России. Обществу требовался обновленный суд, который соответствовал бы времени. Новая Конституция России четко обозначила статус судебной системы страны как отдельной, третьей власти России, и ее надо было создавать как таковую. Под давлением судейского сообщества Российской Федерации исполнительная и законодательная власть создает Судебный департамент при Верховном Суде РФ

для оперативного решения всех экономических и хозяйственных вопросов судебной системы. Естественно, на фоне таких перемен, учитывая предстоящие нагрузки, в Кабардино-Балкарии выдвигают на должность Председателя Верховного суда КБР молодого и энергичного Юрия Маирова, заслуженного юриста Российской Федерации. После всех согласований и обязательных процедур 7 июня 1998 года в свет вышел Указ Президента Российской Федерации № 660 о назначении Председателем Верховного суда Кабардино-Балкарской Республики **Маирова Юрия Халидовича.** Он стал двадцатым Председателем Верховного суда республики.

Юрий Халидович Маиров родился 30 апреля 1954 года в сел. Старый Черек Урванского района КБАССР в семье земледельца. Окончив 10 классов сельской школы №1 в 1972 году, Маиров поступил в Свердловский юридический институт. Семья Юрия Халидовича была не богатая, поэтому ему часто приходилось подрабатывать, чтобы продолжать учебу на далеком Урале. После окончания института в 1976 году, несмотря на разные заманчивые предложения, Юрий Халидович возвращается на малую родину и сразу начинает работать следователем Октябрьского РОВД Нальчика, а потом и старшим следователем. В 1977 году его призывают в армию рядовым солдатом, где он прослужил до 1978 года. По окончании службы Маиров возвращается на работу в родное РОВД. Однако талантливого сыщика быстро заметили в Министерстве внутренних дел и в 1982 году перевели на работу в Следственный отдел МВД КБАССР, где Маиров дослужился до должности заместителя начальника.

Маиров Юрий Халидович

В тревожные для республики времена, в 1990 году, судьба Юрия Халидовича резко меняется: его избирают депутатом Верховного Совета Ка-

бардино-Балкарии, где он становится председателем комиссии по законодательству, законности и правопорядку. Работая в сложных экономических и политических условиях вместе с другими руководителями республики, удалось сохранить республику от территориального развала, анархии и национальной розни.

В 1993 году Юрий Халидович Маиров возглавил новый орган – Конституционный суд Кабардино-Балкарии. Период становления Конституционного суда, естественно, пришелся на время председательства Маирова, и он с честью выполнил свой долг перед республикой. Конституционный суд Кабардино-Балкарии стал на крепкие основы закона и сегодня успешно функционирует в республике.

Как уже было написано выше, в 1998 году Юрий Халидович Маиров возглавил судебную систему Кабардино-Балкарии, заняв пост Председателя Верховного суда Кабардино-Балкарской Республики.

Привыкший к каждодневному серьезному труду, Юрий Халидович с присущей ему активностью взялся за обустройство судебной системы республики. Преодолевая колоссальные трудности реформы судебной системы, он не уставал призывать судей к четкому соблюдению меняющихся с космической быстротой норм права. Появление новых законов создавало большие проблемы: судьи ежедневно сталкивались с новыми коллизиями в законодательстве. Судьи Верховного суда Кабардино-Балкарии под руководством Маирова регулярно проводили разъяснения по законам в нижестоящих судебных инстанциях республики. Сказать, что сравнительно молодой юрист Маиров сделал за короткий срок головокружительную карьеру, было бы не совсем правильно. На его долю выпали трудные времена, особенно в части законотворчества, создания с нуля Конституционного суда республики и реформирования судебной системы Кабардино-Балкарии. Совместными усилиями Юрия Маирова, начальника Управления Судебного департамента Мурата Хакулова, лично Президента КБР Валерия Кокова, Председателя Правительства КБР Хусейна Чеченова был совершен исторический шаг в развитии судебной системы Кабардино-Балкарии – **в 2000 году был учрежден институт мировых судей республики.**

И в этом вопросе Юрий Халидович взвалил на себя груз

ответственности по регулярным плановым занятиям с назначенными мировыми судьями, большая часть которых впервые примеряли судейскую мантию, а поэтому нуждались в консультациях опытных судей. Сегодня, в 2003 году, можно определенно сказать, что за короткий срок мировой суд в Кабардино-Балкарии заработал на полную мощь.

Когда-то Верховный суд Кабардино-Балкарии арендовал здания на углу улиц Кабардинской и Пятигорской.

Но в середине 50-х усилиями тогдашнего Председателя Верховного суда З. К. Шомаховой у Верховного суда республики в Нальчике появилось свое здание с колоннами по улице Советской, 96.

Однако с увеличением количества судей Верховного суда и сотрудников аппарата здание по улице Советской уже не отвечало реалиям. Тогда Юрий Халидович Маиров начал проводить активную работу по подбору для Верховного суда КБР такого здания, которое соответствовало бы высокому статусу высшей судебной инстанции республики и создало бы необходимые условия, определенный комфорт для всех судей Верховного суда. И нашел. В 2002 году Верховный суд Кабардино-Балкарской Республики разместился в шестиэтажном здании по улице Пачева, 12.

В этом здании каждый судья получил отдельный кабинет, который оборудован со вкусом и по последнему слову техники. В комфортабельных условиях разместился и аппарат Верховного суда. На 6-м этаже здания оборудован специальный зал для судебных заседаний с участием присяжных.

О деятельности Юрия Халидовича Маирова, Председателя Верховного суда КБР, участии его в различных мероприятиях судебной системы рассказывается также и в последующих главах этого издания.

Здание Верховного суда Кабардино-Балкарии

Здание Верховного суда Кабардино-Балкарии

Макет здания Верховного суда КБР

Судьи Верховного суда
Кабардино-Балкарской Республики, 2003 год

1-й ряд слева направо: *Бабугоева Любовь Мухамедовна*, *Заникоева Лейла Хабибуллаховна* – зам. председателя, председатель судебной коллегии по уголовным делам; *Кудрявцева Жанна Валентиновна* – зам. председателя, председатель судебной коллегии по гражданским делам; *Маиров Юрий Халидович* – председатель; *Пазова Нина Мухарбиевна, Борукаев Борис Хизирович, Хаткутова Валентина Скатгериевна.* 2-й ряд слева направо: *Зумакулов Далхат Мазанович, Атабиев Хасан Хакимович, Кодзоков Заур Барасбиевич* – зам. председателя по общим вопросам; *Мальбахов Борис Хамидбиевич* – председатель Квалификационной коллегии судей КБР; *Вологиров Заурбек Музракович, Гятов Мартин Туганович, Жерновой Евгений Иванович.* 3-й ряд слева направо: *Макоев Ахмет Азреталиевич, Багов Леонид Хасенович, Кучуков Олег Махмудович, Тхазеплов Алеша Султанович*

Коллектив Верховного суда
Кабардино-Балкарской Республики

1-й ряд слева направо: *Тавкешева Л. М., Бабугоева Л. М., Кодзоков З. Б., Заникоева Л. Х., Маиров Ю. Х., Кудрявцева Ж. В., Пазова Н. М., Борукаев Б. Х., Хаткутова В. С.* 2-й ряд слева направо: *Кумахова Т. Ш., Тлехураева З. С., Пшиготыжева Э. Х., Мурадинова З. Р., Атабиев Х. Х., Вологиров З. М., Гятов М. Т., Пшунокова М. Б., Мамбетова О. С., Проскурнина Л. С., Кривченко Л. А.* 3-й ряд слева направо: *Курманов В. В., Шекихачев А. М., Казиева М. Ш., Ашабоков Х. Х., Дауров Х. Х., Макоев А. А., Багов Л. Х., Жерновой Е. И., Шогенова Т. Х., Тхазеплов А. С., Кучуков О. М., Безрокова М. Б.* 4-й ряд слева направо: *Исмаилов А. А., Мальбахов Б. Х., Нахушева Ф. З., Тхакахова А. А., Кумыкова А. Д., Тхамокова Ж. Х., Шебзухова А. В., Унежева М. К., Халакоева А. Х., Барагунова Л. М.*

Судьи Кабардино-Балкарии

Канкулов Маша Герандукович,
1889 г. р., член Облсуда КБАО в
1924–1926 годах

Шаулова Фея Рахмановна,
1907 г. р., член Верховного суда
КБАССР в 1943–1948 годах

Бозиев Лукман Талустанович,
народный судья Нальчикского округа в 1925–1927 годах

Киреева Матрена Артемовна,
1918 г. р., заведующая секретариатом Верховного суда Кабардино-Балкарии в 1945–1960 годах, в 1960–1974 годах – старший консультант Верховного суда КБАССР

Чипчиков Магомед Узеирович,
1915 г. р., член Верховного суда КБАССР в 1957–1977 годах

Макитов Юсуф Исхакович,
1913 г. р., зам. председателя Верховного суда КБАССР в 1957–1962 годах

Шортаев Галим Налиевич,
1923 г. р., член Верховного суда КБАССР в 1958–1960 годах

Бузараев Хаджумар Даутеевич,
1910 г. р., член Верховного суда КБАССР в 1961–1966 годах

Чочаев Рамазан Ортаевич,
1908 г. р., зам. Председателя Верховного суда КБАССР в 1962–1965 годах

Догучаев Юсуф Кёкезович,
1935 г. р., член Верховного суда КБАССР в 1966–1970 годах

Шогенов Абу Камботович,
1931 г. р., зам. Председателя Верховного суда КБАССР в 1961–1965 годах, в1965–1971 годах – Председатель судебной коллегии по гражданским делам, в 1971–1972 году – член Верховного суда КБАССР

Дугуева Фатима Мурадиновна,
1940 г. р., член Верховного суда КБАССР в 1970–1971 годах

Теммоев, член Верховного суда КБАССР до 1988 года

ВТОРОЙ РАЗДЕЛ

ПО АРХИВНЫМ ДОКУМЕНТАМ ЦГА КБР

Р. С. Ф. С. Р.

Народный Комиссариат Внутренних Дел.

Личная карточка № 2.

1. Фамилия *Павлович*

Имя, отчество *Антон Осипович*

2. Член ~~Исполкома~~ губерн., ~~уездн.~~, городск., ~~губернско-городск., уездно-городск.~~

3. Губернии *Кабардино-Балкарск.*

уезда *автоном. области*

города —

4. Когда избран *Декабря* 192*2* г.

5. Занимаемая должность *председ. суда*

6. Пол *мужской*

7. Возраст *1884 г. рождения*

8. Прохождение Советской службы:

Начал выполнять Советскую работу по выборам *сначала Окт. рев. 1917* г. *в армии*

Сколько всего времени состоял на Советской службе по выборам *на гражд. 1 г. 4 мес.*

9. Карточку составил

[illegible]

10 ОБРАЗОВАНИЕ.

а) Школьное:

Название последнего учебного заведения, в котором учился *[illegible] училище и бухгал. курсы в Петербурге*

Окончил ли его *окончил*

б) Домашнее:

Грамотный (пишет, читает) —

Малограмотный (только читает) —

Неграмотный —

11 ПРОФЕССИЯ.

а) Главный род занятий до Советской службы *канцелярская служба*

б) Занимается ли этой профессией в настоящее время *[illegible]* —

[illegible]

12 ПАРТИЙНОСТЬ

а) Коммунист, кандидат Р.К.П., меньшевик, соц.-рев. беспартийный. *Коммунист*

б) Состоит в партии *с Декабря 1917 г.* лет.

Централ[illegible]
Госу[illegible] [illegible]ВР
Фонд *Р-3*
Оп. *1*
Д. *79*
Лист № *19. 19 об.*

ИНСТРУКЦИЯ

о порядке заполнения карточки.

§ 1. Личная карточка составляется обязательно на каждого члена Исполкома: губернского, уездного и городского.

§ 2. Карточки заполняются тотчас же после выборов Исполкома и препровождаются в Н. К. В. Д., а копии—в Губ. Инф.-Инструкт. Подотдел. При каждом изменении в личном составе Исполкома немедленно, в указанном выше порядке, посылается отношение, с указанием имени и фамилии вновь вступившего, с приложением заполненной на него личной карточки.

§ 3. Карточка должна писаться чернилами без всяких помарок.

§ 4. В рубрике 2 подчеркивается слово „Исполкома" или „Президиума", а также губернский, городской, уездный, губернско-городской, уездно-городской.

В рубрике 10. в пункте „б", надо подчеркнуть одно из слов.

В рубрике 13, в пункте „а", подчеркивается одно из названий или вписывается, если его нет в перечне; в пункте „б" отмечается прописью число лет пребывания в партии, при чем относительно членов, находящихся в партии менее года, отмечается „менее года", но ни в коем случае не указывается количество месяцев пребывания в партии. Эта карточка посылается: Москва, Площадь Революции, Народный Комиссариат Внутренних Дел, в Орган.-Инстр. Отдел.

ЦЕНТРАЛЬНЫЙ
Госуд. ВР
Фонд Р-3
Оп. 1
Да. 79
Лист № 19-19об

Российская Социалистическая Федеративная Советская Республика.

Народный Комиссариат Юстиции.

Областной Суд Кабард.-Балк. автономной обл.

Послужной список

Председателя Суда Кокомева Ахмедхана Хабимевича

Составлен 27 октября 1923 года.

Окончен _____ 192 года.

ПОСЛУЖНОЙ СПИСОК

1. Наименование учреждения Кабардино-Балкарский областной Суд
2. Фамилия, имя и отчество Кокомев Ахмедхан Хабижевич
3. Занимаемая должность Председатель Суда
4. Отношение к воинской повинности не подлежит как туземец (кабардинец)
5. Возраст (год рождения) 1891 год
6. Семейное положение женат
   а) имя, отчество и лета жены ~~(мужа)~~ Хабицу Магометовна
   б) имя, отчество и лета детей нет
7. Место рождения селение Дейское
8. Сколько времени в данной местности с рождения
9. Бывшее социальное положение крестьянин
10. Образование (где, в каком учебном заведении обучался, сколько времени и какое окончил полностью). Окончил курс сельского училища в с. Дейском.
11. Партийная принадлежность:
    а) в какой партии состоял, когда, сколько времени член партии Р.К.П. (Б)
    б) с какого времени с 1918 года
    в) какой организацией принят Обкомом Р.К.П. (б)
    Номер партбилета № 61691
12. Какую партийную работу выполнял и выполняет не выполнял
13. Судимость не судился.

ЦЕНТРАЛЬНЫЙ
Госуда... ...ив КБР
Фонд № Р-183
Опис... 1
Дело 12
Лист № 1-1 об

Род занятий и службы до поступления в Облсуд			Прохождение службы	
1 марта 1917 года последние 5 лет)	2 С 1 марта по 25 октября 1917 года	3 С 25 октября 1917 года до занятия настоящей должности	4 Когда вступил в службу (военная, гражданская по выборам)	5 Переводы и перемещения с одного места службы или должности на другую, со ссылкой на документы. Когда отправлялся и прибыл к новому месту службы
Занимался ства	хлебопашеством хозяй-	С 1920 года по 2 декабря 1921 года был членом облисполкома. С 2 декабря 1921 г. зам. облпродкомиссара и член коллегии по отделу Заготовок.	14 мая 1923 г. председатель Суда; приказ № 4;	с 25го июля 1924 г. переведен на должность прокурора Облсуда.

Центральный
Государственный архив КБР
Фонд Р-183
Опись 1
Дело 12
Лист № 22 об.

Нохождение в отпусках		8	9
6 Во временных	7 В бессрочном		
Когда уволен, на какое время и явился ли в срок, а если просрочил, то сколько именно и признана ли просрочка уважительной	С какого по какое время, по чьему распоряжению, когда уволен и когда вновь прибыл на службу	Меры поощрения с указанием, за что именно заслужено поощрение, в чем оно выразилось, когда и в каком приказе об'явлено.	Меры административного взыскания с указанием за что именно, в чем выразилось и о каком приказе об'явлено.
С 17 августа 1923г. находился в двухмесячном отпуске, возвратился в срок.			

Ст. секрет. и т. бюро

ЦЕНТРАЛЬНЫЙ
…хив КБР
Госуда…
Фонд № Р-183
Опись 1
Дело 12
Лист № 2-2об

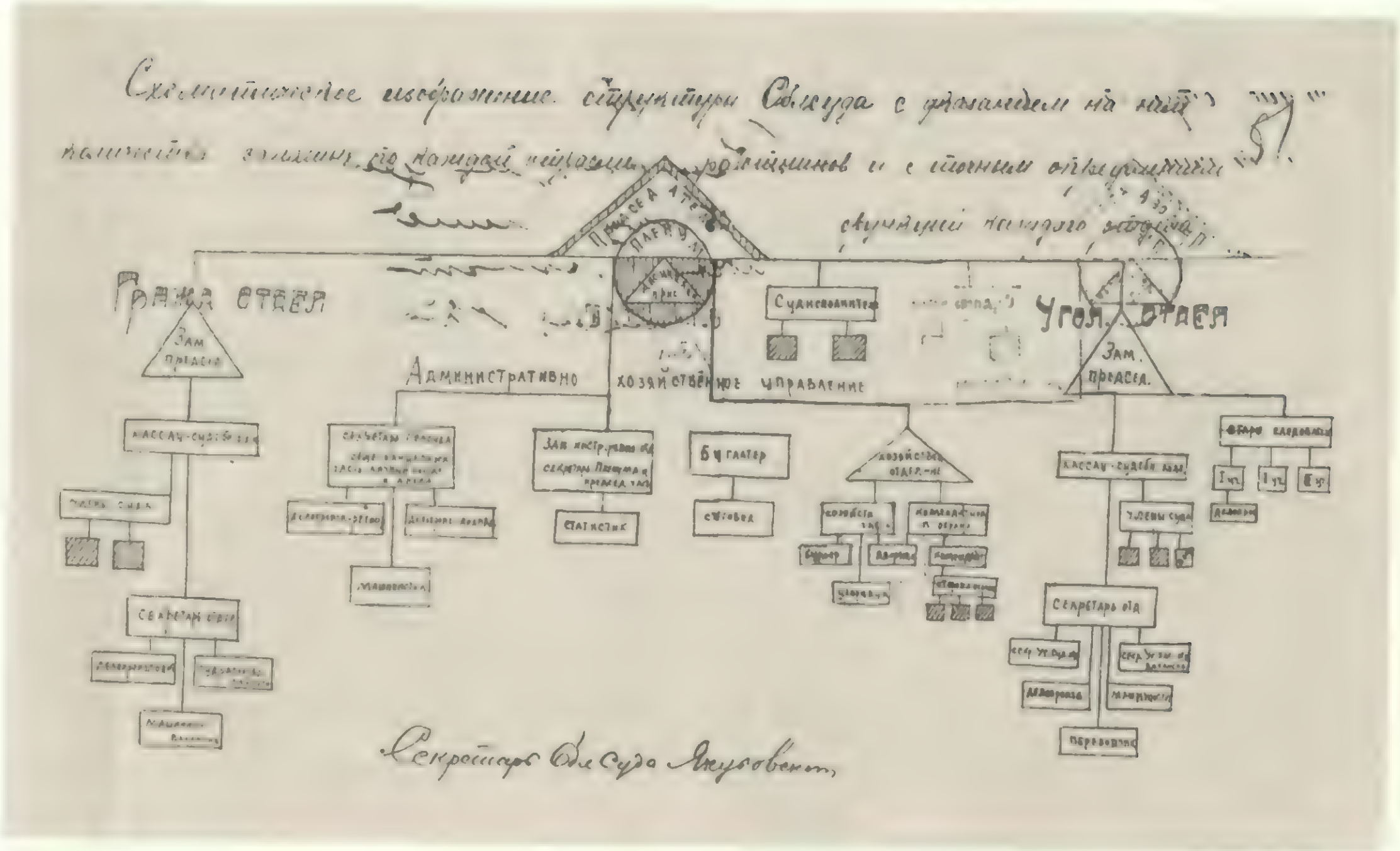
Схематическое изображение структуры Облсуда с указанием на нем количества заполнения по каждой отрасли работников и с точным определением функций каждого отдела
Гражд. отдел
Зам. председ.
Административно хозяйственное управление
Судисполнитель
Угол. отдел
Зам. председ.
Бухгалтер
Статистик
Секретарь отд.
Секретарь Облсуда Якубовский

ПРОЕКТ

О ВВЕДЕНИИ В ОБЛАСТИ СЕЛЬСКИХ НАРОДНЫХ СУДОВ

Центральный Исполнительный Комитет Кабардино-Балкарской Автономной Области в целях правильной постановки судебного дела в области был озабочен учреждением сети народных судов, однако крайняя ограниченность бюджета давала возможность открыть таковые лишь в окружных центрах, отстоящих от окраинных селений в расстоянии до 120 верст. В то же время ЦИК имел в виду предоставить беднейшему населению области возможность разрешать мелкие имущественные споры у себя же в селениях, не расходуясь на поездки в окружные центры по таким делам, по коим предмет судебного спора дешевле этих расходов, и не теряя времени на длительное прохождение дел в нарсудах, перегруженных работой; в таком же порядке близкого и быстрого разрешения предполагалось рассмотрение и мелких уголовных дел. В соответствии с этой целью постановлением Пленума ЦИК, а от 20-24 февраля 1923 года в каждом селении области были учреждены так называемые административные коллегии при сельских и окружных исполкомах, с подсудностью гражданских дел на сумму до 25 рублей золотом и с отнесением к их ведению мелких уголовных дел: о краже предметов продовольствия, самовольной запашке, по рубке древесных насаждений на усадьбе, буйстве, нанесении оскорбления действием и словами. Особенностью этих коллегий было то, что привлеченная к ответу в этих учреждениях сторона имела право перенести разрешение дела в нарсуд. Действительность оправдала ожидания: население признало более для себя удобным разрешение этих мелких дел именно в сельских коллегиях, ввиду чего в производстве последних за время, несколько больше, чем год, возникло 2567 дел, из коих в народные суды было перенесено лишь 65 дел, причем даже в коллегиях тех селений, которые прилегают к окружным центрам, возникало значительное количество дел. Однако учреждение коллегий вызвало протест прокуратуры и результатом этого протеста явилось постановление ВЦИК и СНК о третейских судах в области (С. У. 1924 года № 71, ст. 698).

Однако третейские суды в той конструкции, какая дана им постановлением, не в состоянии достигнуть цели, какая имелась в виду при учреждении вызвавших протест административных коллегий, что видно из следующего:

1) к ведению третейских судов отнесены лишь гражданские дела и, следовательно, мелкие уголовные дела должны разрешаться в нарсудах с возможностью медленного движения их, с потерей сторонами и свидетелями рабочего времени и с неизбежными расходами по незначительному делу;

2) самая регистрация третейских записей в нарсуде и получение исполнительного листа также из нарсуда ослабляют значение третейских судов, как органа, близкого к населению и быстро разрешающего тяжбу, а потому может заставить обиженного бедняка совершенно отказаться от иска; равным образом и составление самой судебной коллегии, особой на каждое дело, способно вызвать промедление.

Таким образом, является необходимым учреждение такого судебного органа, который был бы близок к населению, разрешал дела без промедления и не требовал расходов на свое содержание.

Таким судебным органом мог бы быть сельский народный суд, учреждаемый в каждом селении области в составе: председателя сельского совета или его заместителя или же члена совета,- по выбору последнего - в качестве постоянного председателя и народных заседателей в числе двух на каждое дело из граждан этого же селения, пользующихся активным и пассивным избирательным правом (ст. ст. 64 и 65 Конституции РСФСР), не состоящих под следствием, судом или под опекой и пораженных в правах (ст. 40 Уг. Код.). К ведению этих сельских нарсудов должны быть отнесены имущественные споры граждан этого селения между собою на сумму не свыше 25 рублей и мелкие уголовные дела указанного ниже характера. Самое рассмотрение дел не должно быть связано какими-либо формами и при постановлении решений и приговоров названные нарсуды должны руководствоваться исключительно социалистическим правосознанием и революционной совестью и в качестве меры репрессии по уголовным делам имеют право применять: общественное порицание и выговор, денежный штраф в доход местного сель-

ского общества до рублей 5 и лишение свободы в арестном помещении при сельском исполкоме до 15 суток. В то же время судам предоставляется, в зависимости от личности осужденного и конкретных обстоятельств данного случая, право освобождения от ответственности, постановление условного приговора с назначением испытательного срока и досрочное освобождение присужденных к аресту. Постановляемые сельскими нарсудами приговоры и решения могут быть обжалованы в кассационном порядке в Областной суд на общем основании.

В случае отмены приговора или решения дело рассматривается в том же нарсуде под председательством заместителя Председателя суда и двух других народных заседателей. В соответствии с этим указанные выше дела изъемлются из подсудности нарсудов, действующих на общих основаниях. Ближайшая же деятельность сельских нарсудов должна быть определена особой инструкцией, вырабатываемой Областным судом, которому принадлежит и рассмотрение дел этих судов в порядке надзора.

Об учреждении таких сельских народных судов комиссия и предполагает обратиться к центральной власти.

Пр-во Кабардино-Балкарск.Авт.Обл.
НКЮ - т. [illegible]скому
Орг.Отд.ВЦИК

Утв.Зам.Пред.СНК РСФСР
т.Лежавой 20|П-25 г.
пр.М.СНК № 13 п.21 от
17|П-25 года.-

ВЫПИСКА

№ 406|2 - 23|П-25 г.

из протокола № 9 заседания Совета Народных Комиссаров

от -го 192 года

СЛУШАЛИ:	ПОСТАНОВИЛИ:
Ходатайство Кабардино-Балкарского Облисполкома об учреждении сельских народных судов для предварительного рассмотрения дел Кабардино-Балкарской Области.- (вн.ВЦИК,Кабардино-Балкарск. Облисполком). Дело № 406|2. Кладчики: Макаров - Кабард.Балкарск.Авт. Обл. Аскарханов - НКЮст. О.К.-	Ввиду того, что разрешение мелких гражданских дел на местах обеспечивается существованием утвержденных СНК РСФСР третейских судов и что разрешение уголовных дел может проходить только в Народном Суде обычного типа и ни в коем случае такие дела не могут быть передаваемы на разрешение сельсоветам - ходатайство Кабардино-Балкарского Облисполкома об учреждении сельских судов отклонить и рекомендовать Кабардино-Балкарской Автономной Области в целях приближения суда к населению рассмотреть вопрос о расширении сети народных судов.-

Секретарь СНК РСФСР (Болдырев).-

Форма № 10

СВЕДЕНИЯ

В числе служащих Нарсудов, следственных участков и судебных исполнителей ......Губернии предполагаем. на 1924-25 г.

50

БЮДЖЕТН	Было в 1923-24 г. Число учреждений	Число служащих: Суд	Техн.	ВСЕГО	Предположено на 1924-25 год Число учреждений	Число служащих: Суд.	Техн.	ВСЕГО
I. Губернский								
Нарсуды								
Нарследователи								
Судебные исполнители								
II. ~~Губ~~ Окр. города								
Нарсуды	2	2	9 [?]	11	7	7	35	42
Нарследователи		2		2		5		5
Судебные исполнители	Судебный исполнитель 1, который содержится за счет Окр. Суда							

Пред. Окр. Суда [signature]

[signature]

Центральный Госуд. архив КБР
Фонд № Р-8
Опись 1
Дело 58
Лист № 50

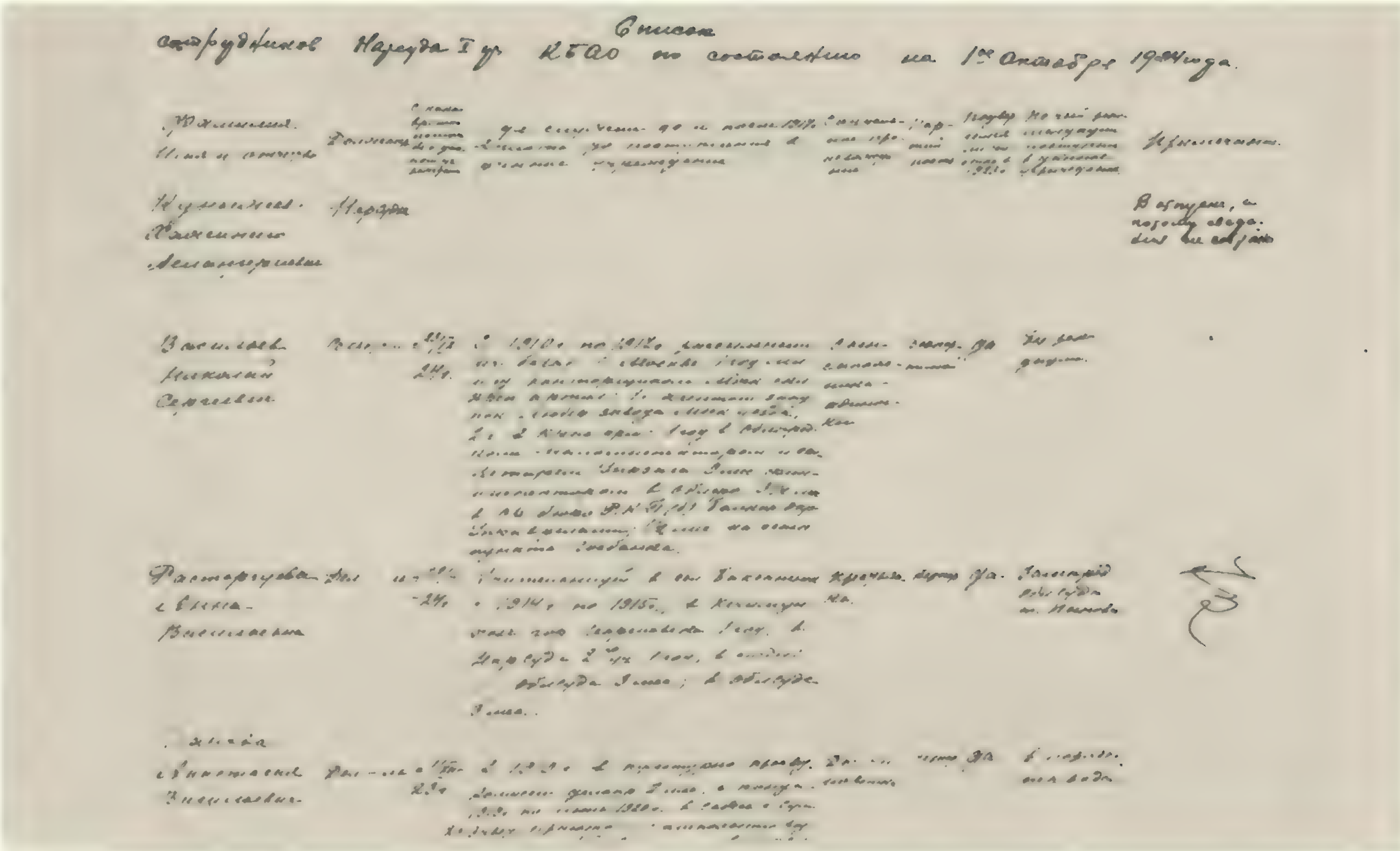

Список
сотрудников Нарсуда I уч. КБАО по состоянию на 1-е Октября 1924 года.

Фамилия. Имя и отчество	[illegible]	[illegible]	[illegible]	[illegible]	[illegible]	[illegible]	[illegible]	Примечание.
Кумахов Нахимчик [illegible]	Нарсудья							В отпуску, а поэтому свед. [illegible]
Васильев Николай Сергеевич	[illegible]	[illegible]	[illegible]	[illegible]	[illegible]	[illegible]	[illegible]	
[illegible] Васильевна	[illegible]	[illegible]	[illegible]	[illegible]	[illegible]	[illegible]	[illegible]	
[illegible]	[illegible]	[illegible]	[illegible]	[illegible]	[illegible]	[illegible]	[illegible]	

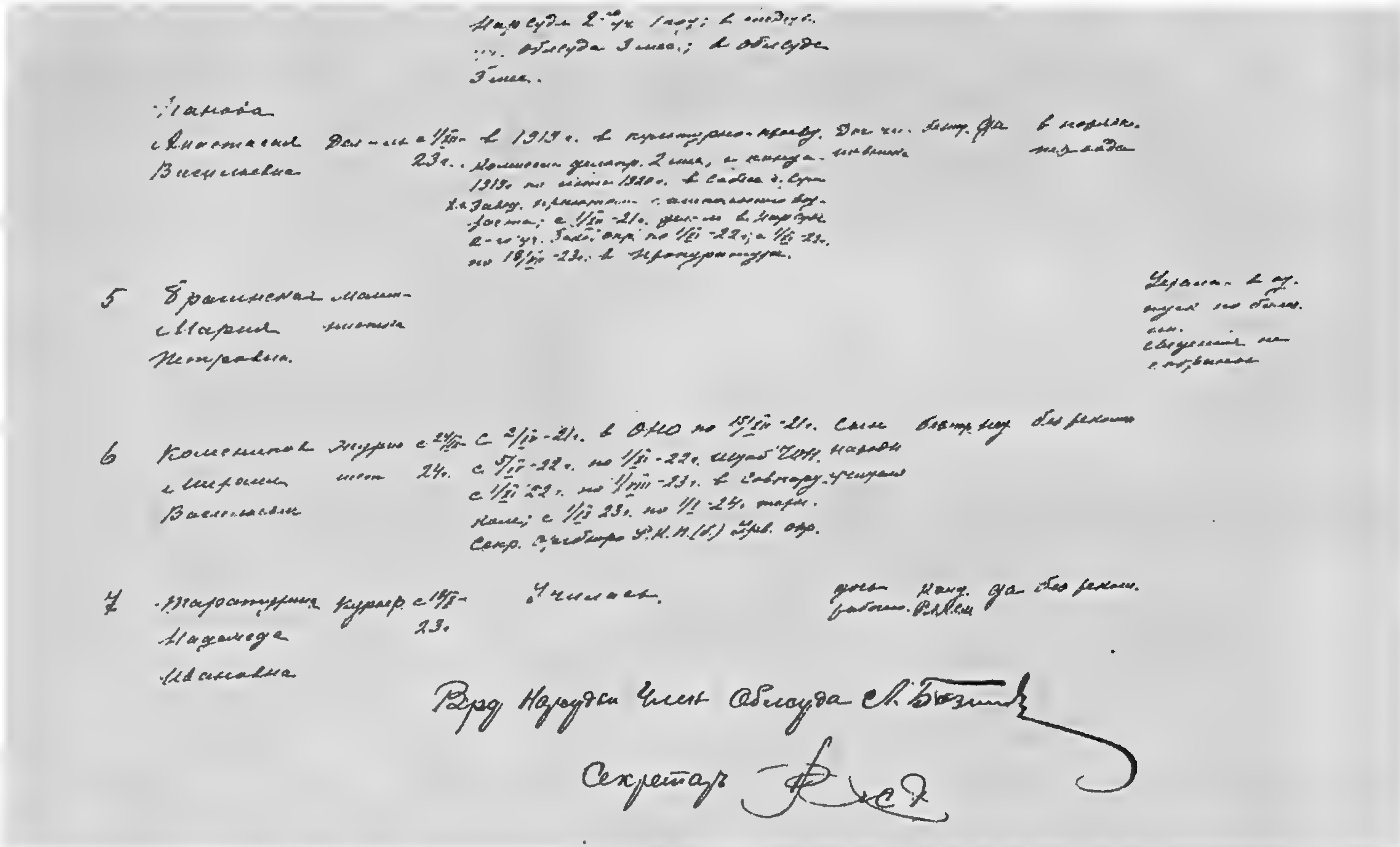
Нар. суда 2-го уч. 1 год; в отдел. [illegible] облсуда 3 мес.; в облсуде 3 мес.

[illegible]анова Анастасия Викентьевна | Дел-ль с 1/XII-23 г. | в 1919 г. в прокуратуре [illegible] помощн. делопр. 2 мес., [illegible] 1919 г. по июнь 1920 г. в [illegible] [illegible] с 1/III-21 г. [illegible] по 1/XI-22 г.; с 1/XI-22 г. по 18/XII-23 г. в прокуратуре. | [illegible] | [illegible] | в порядке перевода

5 Бранинская Мария Петровна | машинистка | | | | | Уволена в [illegible] по болезни [illegible] сведений не [illegible]

6 Кошелькова Мирония Васильевна | журналистка с 24/III-24 г. | с 2/I-21 г. в ОНО по 15/III-21 г. с 5/IV-22 г. по 1/XI-22 г. штаб ЧОН. с 1/XI-22 г. по 1/VIII-23 г. в Совнархоз. с 1/II-23 г. по 1/I-24 г. [illegible] Секр. [illegible] Р.К.П.(б) [illegible] | Служ. | беспарт. | без реком.

7 Тарасенкова Надежда Ивановна | курьер с 15/II-23 г. | Училась. | дочь рабочего | [illegible] | без реком.

Пред. Нарсуда Член Облсуда [illegible]

Секретарь [illegible]

П Р О Т О К О Л

Центрального Исполнительного Комитета Кабардино-Балкарской автономной области.

.. декабря 192. года   г.Нальчик

Присутствуют т.т.: БОРОВ[illegible], [illegible], ГЛ[illegible], МУСУКАЕВ, ПРОТОГЕНОВ, КАЛМЫКОВ и АНДР[illegible].

Председатель Боровицкий   Секретарь Калмыков

ПОВЕСТКА ДНЯ:

1. О реорганизации Облкомунхоза в связи с созданием Горисполкома (Докл. Протогенов).
2. О реорганизации судебных учреждений и утверждении состава Губсуда.
3. О производстве учета населения. (Докладчик тов. [illegible]).

Слушали:	Постановили:
1. О реорганизации Облкоммунхоза в связи с созданием Горисполкома (докл. Протогенов).	1. Горотдел Коммунхоза не создавать, поручить Облкомунхозу отдел ведения работ по городу; что же касается Горисполкома, то таковой пользуется административными правами на равне с окружными исполнительными комитетами.
2. О реорганизации судебных учреждений и утверждение состава Губсуда.	2. Утверждается кандидатура выдвинутая постановлением Партбюро от 15 декабря 192. года. 1) ~~Председателем Областного Суда тов. П А В Л О В [illegible] Антон.~~ 2) Заместителями т. Панов, Мякушкин, членами Мусукаев, Абуков, Тоуканов [illegible].
3. О производстве учета населения. (Докладчик тов. [illegible]).	3. 1) Производство учетной работы населения в связи с отсутствием [illegible] прежних и [illegible] основного материала считать [illegible] для области без поддержки [illegible] центра. 2) Принимая во внимание что [illegible] в работе органов области приходится соприкасаться с ненормальностями в силу несовершенного [illegible] ведения в селах посемейных списков, разнообразия форм последнего, а также и несоответствия их с требуемыми жизнью сведениями. Для улучшения делопроизводства посемейных списков и выработки единообразной формы создать комиссию в составе т. [illegible], Абукова, Мусукаева, под председательством тов. [illegible].

Председатель Боровицкий, Секретарь Калмыков.

С подлинным верно:
Делопроизводитель [signature]

Чек. №27
3/I-1928 г.

Р.К.И.

П Р О Т О К О Л № 1

заседания Президиума Центрального Исполнительного Комитета Кабардино-Балкарской Автономной области состоявшегося 13 января 1923 г. в г. Нальчике.

Присутствовали т.т. Калмыков, Боровицкий, Мидов, [illegible], Энеев, Гемуев, Павлович Б., Павлович А., Гурбанов, Паш[illegible]косов, Кирильев и Катханов

Председатель Б. Калмыков, Секретарь Боровицкий.

ПОВЕСТКА ДНЯ:

1. Доклад Председателя ОблСуда о состоянии судебных учреждений области /Докладчик А. ПАВЛОВИЧ/.
2. Утверждение персонала судей и заседателей на 1923 год.
3. Доклад Земельного управления Облземотдела.
4. О личном составе сельских Исполкомов Балкарского округа.
5. Об освобождении от обязанностей Врид Зав. Стат-Бюро тов. БАЗИНИНА и о назначении Зам. Врид Зав. Стат-Бюро т. КОНОНОВА.
6. Рассмотрение опротестования прокурором Области постановления През. ЦИК 11 октября 22 года № 1 пр. 35 о демуниципализации и муниципализации домов.
7. Рассмотрение проекта приказа Облфинотдела о введении налога лиц пользующихся наемной прислугой для домашнего обихода.
8. Рассмотрение проекта приказа Облфинотдела о введении налога на 1923 год на [illegible] и крупный рогатый скот.
9. Сообщение Президиума коллегии защитников о включении в состав членов коллегии гр. СТРЕЛЬНИЧЕНКО.
10. О назначении комиссии по оценке памятника жертвам революции, проект.
11. Об организации в области отделения [illegible].
12. О назначении члена коллегии по делам несовершеннолетних.

Слушали:	Постановили:
1. Доклад Председателя Облсуда о состоянии судебных учреждений области.	
Докладчик ПАВЛОВИЧ.	
После того как реорганизован Ревтрибунал и Нарсуд в областной Суд, они [illegible] личный состав Облсуда и представлен на утверждение. Для выполнения положения судов был созван С"езд работников судебных учреждений, где выяснилось печальное положение судебных учреждений, личный состав неподготовлен и слаб, отмечалось слабое инструктирование Центром, на работе сказывается материальная необеспеченность работников суда, средств обще государственных так и местных на содержание судов не отпускалось. Чувствуется отсталость в порядке, которая имеет влияние на ход всей работы. В связи с организацией при наблюдении инструктирования дело можно будет поправить. С"езд высказался за увеличение участков, намечена новая организация двух участков в Ашабове и верх. Балкарии. Чтобы не дать сразу при реорганизации затянуть делу необходимо судебные учреждения обеспечить средствами. Кроме организации необходимо приступить к организации 4 следственных участков.	Для детализации разработки согласования вопроса об организации сети судебных учреждений с финансовыми возможностями создать комиссию в составе т.т. БОРОВИЦКОГО, МИДОВА, ГУРБАНОВА и ГЕМУЕВА.
ЭНЕЕВ.	
В. Балкария расположена в 150 верстах от судебного участка и такое расстояние является помехой в работе, а посему считаю необходимым ор-	

ЦЕНТРАЛЬНЫЙ
Государ[ственный архив] КБР
Фонд № Р-5
Опись 1
Дело 91
Лист № 5-5об

ганизации участкового суда в Гундалевке
я бы предложил следующую систему: в отдаленных районах утвердить на два заседателя и при накоплении дел туда может выезжать судья и производить разбор дел.

ПАНК

Существование сельских судов вносило много сумбуру и наряду с последним приказом отдела внести полнейшее расстройство.
Для упорядочения дела необходимы в отдаленные районы выезд на разбор дел состава суда.

КАЛИНИН

То что предлагает т. Пановский к этому мы должны идти, но увлекаться сильно этим нельзя, вопрос о существовании сельских судов отсрочен до съезда, мы обещали под давлением мест пересмотреть этот вопрос но не упразднять, а сейчас вопрос поставлен резко и этого делать нельзя.
Во время существования сельских судов населения взгляды укоренилось и одним взмахом решать этот вопрос нельзя. Предположим, что в огород крестьянина зашла корова, кто будет решать вопрос... окружной суд... он недоступен крестьянину, бедняк из отдаленного аула и кельчики, в таких случаях у него нет лошади, нет средства. Поездит кулак он все действию не выиграет дело. Я нахожу что сельские суды надо навсегда оставить, но не разрушая не восстанавливая против себя населения, необходимо сельские суды сохранять мотивировать это перед центром и в то же время вести подготовленную работу к их упразднению одновременно у налаживания работу народных судов.

СПИРИН

Я согласен с тов. Калининым, в этом вопросе необходимо найти связку между управлением положением о судопроизводстве и элементом населения, а поэтому я думаю, что введение в селах судебных заседателей и выезд судей в эти села для разбора дел совместно с заседателями дает разрешение вопроса.

ПАНК

То что изложил тов. Спирин это как раз и предусматривается положением о судопроизводстве ведь в каждом округе и селе должны быть избраны заседатели вот вас сельский суд но вполне законченный.

КАЛИНИН

Заявление о заседателях дела не меняет ведь т.т. не знают как у нас обстоит дело с заседателями, бывали когда нужно, кто попадается от спекуляции до контрреволюции включительно бедняк оставался в стороне и суд для него является непонятным и далеким. Вместо разбрасывания судебных участков по области необходимо организовать последние только при округах, т.к. иначе суды окажутся изолированными

ПАВЛОВИЧ В.

По сколько вопрос становится, так приходится согласиться с организацией сельского суда, но как вполне самостоятельного без подчинения окружному и областному суду.

ШИДОВ

Может быть при организации сельских судов и будет некоторое правонарушение но для окраин имеющих свои бытовые условия допустимы отступления от общегосударственного законодательства, а с этими требованиями и бытовыми условиями нам приходится считаться поэтому я считаю необходимым оставление сельских судов и правильную организацию окружных судов.

[illegible]

Я понимаю организацию судов так что окружной судья назначает в том или ином селе разбор дела где есть заседатели, но если в Нальчик или округ будут вызываться заседатели, то это будет мукой и заседатели не будут т.к. бедняк за это время не поедет.

КАТХАНОВ

Еще до съезда нами был поднят вопрос о организации шариатских судов, была создана комиссия, вопрос мы поднимали на съезде, но до сих пор мы никакого ответа на этот вопрос от ЦИКа не получали.

КАЛМЫКОВ

Обычно этот вопрос необсуждается и ответа давать нечего, если комиссия ничего не подготовила то и говорить нечем, мы обсуждаем вопрос о народных судах, а этого вопроса не затрагивали.

ПАВЛОВИЧ А.

То что говорит Калмыков, я учитывал и такие скачки конечно отразиться на населении, но я учитываю общую структуру суда, которое обязан руководствоваться. Что же касается сельских судов, то там состав несообразно подобран я не возражаю против возбуждения ходатайства перед Центром по этому вопросу. Вопрос о расширении сети судебных участков рассматривался на съезде судей и намеченная сеть расширения исходила из целесообразности тов. В. ПАВЛОВИЧ неправ о предоставлении сельским судам право отикиного образования ни этого допустить не можем точно, также и не можем взять и под свой контроль, как незаконно организуемые до решения вопроса Центром.

Что касается установления 8 участков то в этом тов. КАЛМЫКОВ прав, т.к. во первых нет средств во вторых лиц для укомплектования суда, но и организация сельсудов дела не поправит, т.к. их необходимо принять на содержание иначе они на местах будут заниматься только поборами на свое содержание.

КАЛМЫКОВ

Тов. Пашк опротестовывая постановление ЦИК упу-

ЦЕНТРАЛЬНЫЙ Государственный архив КБР
Фонд № Р-5
Опись 1
Дело 91
Лист № 6-6об

Я возражаю против сокращения намеченного [illegible] и возбуждения ходатайства перед Центром об [illegible] сельсоветов.

2. Утверждение списка заседателей Областного суда.

3. [illegible] Земельного Управления.

4. О личном составе сельских Исполкомов Балкарского округа.
[illegible] во всех [illegible] способствовавших провести Советскую линию.

5. Об освобождении от должностей Врид. Зав. Стат-Бюро т. [illegible] и о назначении Врид. [illegible]

6. Рассмотрение опротестования Прокурором Области постановления Президиума ЦИК от 11 октября [illegible] пр. [illegible] о демуниципализации и муниципализации домов.

[illegible]ЛИЕВ.

Тов. [illegible] опротестовывая постановление ЦИК опускает из виду, что нельзя норму [illegible] декретом ВЦИК о демуниципализации домов применять к Нальчику, то что у нас здесь считается большим владением для Москвы, это лачуги, что касается удостоверений выданных Горисполкомом [illegible] то вам должно быть известно, что Горисполком за свою безпринципность [illegible] вопроса не пересматривать, а подтвердить существующее постановление.

[illegible]ЕВ.

Т. [illegible] не прав в своем опротестовании указывая на поспешность проведения работ, это неверно так как работа проведена основательно и каждый дом в отдельности изучался и обследовался.

[illegible]ЛИЕВ.

Я поддерживаю предложение т. [illegible] пересмотреть этот вопрос.

Список заседателей Облсуда утвердить, предложить Президиуму Горсовета представить дополнительный список крестьян города [illegible] в список заседателей членов окружных Исполкомов.

Вопрос о [illegible] передать на рассмотрение Обкома поручив [illegible] отделу представить все материалы [illegible] для доклада на заседании Партийного комитета.

Весь [illegible] материал о составе сельсоветов Балкарского округа передать [illegible] комиссии поручив [illegible] разработать и представить свои [illegible] ЦИК.

Тов. [illegible] освободить от должности Зав. Стат-Бюро и назначить [illegible] т. [illegible]

Постановление Президиума ЦИК от 11 октября [illegible] года [illegible] подтвердить. Предложить Прокурору Области и РИК при возбуждении [illegible] вопроса (непосредственно) о демуниципализации владений согласовать с Горсоветом и [illegible] в каждом отдельном случае вносить на рассмотрение Президиума ЦИК.

ПАПК.

По сколько мы с т.Катхановым обязаны выпол- распоряжения ЦИКа мы обязаны поднять и поддер- жать этот вопрос.

7. Рассмотрение проекта приказа Облфинотдела о введении налога на лиц пользующихся наемным прислугой для домашнего обихода.	В соответствии с п.6 постановления настоящего протокола вопрос снять с обсуждения.
8. Рассмотрение проекта приказа облфинотдела о введении налога в 1928 г. на крупный и мелкий скот рогатый.	То же.
9. Сообщение Президиума коллегии защитников о включении в состав членов коллегии гр. СТРИЖЕНЧЕНКО.	Гр. СТРИЖЕНЧЕНКО членом коллегии защитников не утверждать.
10. Об избрании комиссии по оценке проектов памятника Жертвам Революции.	Создать комиссию в составе т.т. КАЛМЫКОВА, ЗНАЕВ и Б. ПАВЛОВИЧА.
11. Об организации Областного отделения Всельсоюза.	1/ Положение о Кабардино-Балкарском отделении Всельсоюза с изменениями внесенными комиссией 10/1 принять. 2/ Считать необходимым увеличение предполагаемого штата до 10 чел. с увеличением расходной сметы на организацию отделения. 3/ По выявлении отделением его жизнеспособности оказать реальную помощь к развитию и укреплению отделения. 4. Членом Правления отделения утвердить т. ТАМБИЕВА предоставив право Балкарскому Окрисполкому выдвинуть второго члена Правления.
12. Об утверждении члена комиссии по делам несовершеннолетних.	Выдвинутую Облсудом т. ГВОЗДЕВУ утвердить членом комиссии по делам несовершеннолетних.

ЦЕНТРАЛЬНЫЙ Государственный архив КБР
Фонд № Р-5
Опись 1
Дело 91
Лист № 7

Председатель Калмыков, Секретарь Боровицкий.

С подлинным верно:
Делопроизводитель А. Виноградова

23

П Р О Т О К О Л № 5.

Заседания Президиума Центрального Исполнительного Комитета Кабардино-Балкарской [illegible] области, состоявшегося 10 февраля [illegible] г.

Присутствуют: Калмыков, Боровицкий, [illegible], Энеев, [illegible], [illegible]
[illegible]
[illegible], [illegible], [illegible], [illegible], [illegible].

ПОВЕСТКА ДНЯ:

I. Утверждение наказа поверочной комиссии по поверке прав на владение на землю.
2. Утверждение окончательного постановления к ограждению лесных и культурных древонасаждений.
3. Заявление [illegible] с ходатайством о приписке к [illegible] части [illegible].
4. О штате Нальчикского окрисполкома
5. Об избрании председателя областной земельной комиссии и утверждении членов [illegible].
6. Утверждение протокола коллегии отдела Внутреннего Управления об отмене приказа [illegible].
7. [illegible] Соколовой.
8. Рассмотрение протокола комиссии по урегулированию взаимоотношений [illegible].
9. Рассмотрение проекта приказа Облкоммунхоза о квартирной плате.
10. О переименовании улиц города.
11. О присвоении [illegible] города к [illegible] улиц.
12. О назначении кандидатов в члены район. налогов. комиссии.
/, окладчик тов. [illegible] /.
13. О выдвижении кандидата в [illegible].
14. Об отводе председателя [illegible] Болотова.
15. [illegible]
16. О личном составе Облсуда
17. О порядке учета [illegible].
18. Ходатайство [illegible] о помиловании гр. [illegible] от суда.
19. Заявление [illegible] работников просвещения [illegible] выплате заработной платы и о принятии мер со стороны администрации к урегулированию больных вопросов школы.
20. Об установлении дежурств на ст. Нальчик.

Председатель Калмыков, Секретарь Боровицкий.

С л у ш а л и:	Постановили:
1. Утверждение наказа поверочной комиссии по поверке прав на владение на землю [illegible] области. / [illegible] /.	Проект наказа утвердить пересмотрев дополнительно, как материал в [illegible] к предстоящему проекту изменений в Земельном Кодексе.
2. Утверждение окончательного постановления [illegible] к ограждению [illegible] древонасаждений.	У т в е р д и т ь.
3. Заявление [illegible] с ходатайством о приписке к нему [illegible].	Заявление гр. [illegible] передать [illegible] Окрисполкому для [illegible] к [illegible] заседанию Президиума, своего отзыва.

4. О штате Балкарского Окрисполкома.	Снять с обсуждения поставив вопрос общую плоскость о пересмотре штатов. Для проведения указанной работы создать комиссию в составе: Онеева, Боровицкого, Андреева, Катханова и Шаддеева, вопрос о штатах разрешить в двухнедельный срок.
5. Об избрании председателя Земельной комиссии и утверждении членов Шеяса и Закусило.	Снять с утверждения до следующего заседания Президиума.
6. Утверждение протокола коллегии отдела Внутренняго управления об изменении приказа № 35.	Приказ № 38 Областного Исполнительного комитета ст. ..... с изданием в действие уголовного кодекса отменить.
7. О задолженности Облсобеза.	Возбудить перед Уполнаркомсобезом вопрос о регулярном снабжении денежными средствами Отдел Социального обеспечения области, т.к. не перевод денег в течении продолжительного времени/ Периода приостановил работу. Отпустить из местных средств займообразно на покрытие задолженности потребную сумму удовлетворив заявку Облсобеза в порядке очереди.
8. Рассмотрение протокола комиссии по урегулированию взаимоотношений селений Заковского и в. Чегем.	Рассмотрение вопроса снять с повестки дня приобщив материал земельному вопросу.
9. Рассмотрение проекта Облкоммунхоза о квартирной плате. / Прилагается /.	Проект приказа утвердить предложив Коммунальному отделу пересматривать плату в зависимости от колебаний курса и цен на продукты.
10. О переименовании улиц города.	Вопрос передать на согласования в секретариат Президиума.
11. О привлечении граждан города к замощению улиц.	Для подвозки необходимых строительных материалов по замощению улиц города к работе привлеч население города в счет трудгужналога за 1922 года представив заявки в Облфинотдел.
12. О назначении кандитатов в члены район. налог. комиссии. / Докладчик т. Гурбанов/	За разрешением вопроса снять с повестки.
13. О выдвижении кандитатов в Помвоенкомы.	Снять.
14. Об аресте председателя сел. Неурожайного ПОЛОТОВА.	Предложить Отделу Внутренняго Управления разослать по округам циркуляр с указанием на недопустимость, с чьей бы стороны не было ареста председателя

ЦЕНТРАЛЬНЫЙ
Государственный архив КБР
Фонд № Р-5
Опись 1
Дело 91
Лист № 8-8 об

[illegible] комов 6 в ведении [illegible] исполкомов. [illegible] [illegible] в округа представителей [illegible] регистрации мандатов [illegible] [illegible] комиссиям.

15. [illegible]

Снять вопрос с повестки дня.

16. О личном сос[таве] Облсуда.

[illegible] Б. [illegible] и Б.[illegible]

17. [illegible]

[illegible] местах [illegible] [illegible] поезда [illegible] выданное исполкомом того селения, в котором [illegible] поезда проникает, о чем [illegible] сведению соседних областей и губерний.

18. [illegible]

[illegible] [illegible] освобождая его от наказания.

19. [illegible] представления [illegible] [illegible] [illegible] урегулирования больных вопросов [illegible].
Тов. [illegible] в своем слове отмечает, что [illegible] [illegible] т. к. [illegible] было [illegible] представить в исполком сметы по [illegible] школьных [illegible] учительскому персоналу и проект распоряжения [illegible] исполкомом, [illegible] [illegible]
Тов. [illegible] говорит, что смета и [illegible] будут представлены.

[illegible] [illegible] смету и проект [illegible] на местах и сельскими исполкомами. [illegible] предложить их в срочном порядке возвратить [illegible] взятую неправомерно [illegible]ть.

20. Об установлении дежурств на ст. Нальчик

[illegible] перед [illegible]отделом ходатайства об установлении на ст. Нальчик дежурств при телеграфе, т. к. в экстренных случаях / бандитск. / область за отсутствием дежурств при телеграфе лишена возможности сношения [illegible] [illegible] и [illegible] аппаратами.

Председатель [illegible], секретарь [illegible].

С подлинным верно:
[illegible] Зеленчашев

№ 2978 СКИ
29/VIII

ВЗ

Вх. № 1654
30/VIII

ПРОТОКОЛ № 24

Заседания Президиума Центрального Исполнительного Комитета Кабардино-Балкарской Автономной Области, состоявшегося 18 августа 1923 года в 10 часов дня в здании ЦИК'а.

ПРЕДСЕДАТЕЛЬ т. [illegible]. СЕКРЕТАРЬ т. [illegible].

ПРИСУТСТВОВАЛИ: т.т. Ошхунов, Гемуев, Кесуков, Пиков и [illegible].

ПРИГЛАШАЛИСЬ т.т. Калмыков, [illegible], Хуранов, Тапкин, Зубков, [illegible], Бугулов, Дунин-Карвицкий.

30/VIII

ПОВЕСТКА ДНЯ.

1. О Совпартшколе. (Докладчик т. Тапкин).
2. Об организации Областного Дисциплинарного Суда.
3. О мерах воздействия к учреждениям не представившим в РКИ копии своих договоров, согласно приказа ОблЦИК'а № 83.
4. Об организации комиссии для досрочного освобождения лиц, осужденных за преступления, предусмотренные стат. 140 и 146-а Уголовного Кодекса.
5. О стипендиях 1923-1924 учебный год Шардонову, Жерову и Чимаокову.
6. О секретарях Сельисполкомов.
7. Об отмене запрещения на производство построек в хут. Кашенка.
8. Доклад Балкарского Окрисполкома. (Докладчик т. Гемуев, содокладчики т. Зубков и т. Бугулов).
9. Рассмотрение п. 3 протокола Окрисполкома № 58.
10. О закреплении за ЦИК'ом дачеучастков б. Григор-Михайловского – хут. Долинском и Путинкова в садах [illegible] и на [illegible].
11. О создании комиссии по проверке работ по подготовке школ к учебному сезону.
12. Доклад комиссии по проведению недели помощи Воздухофлоту. (Докладчик Дунин-Карвицкий).
13. Доклад о работах комиссии по земельным спорам с Горреспубликой. (Докладчик т. Мамаев).
14. Ознакомление военно-допризывной подготовки. (Докладчик Дунин-Карвицкий).

СЛУШАЛИ:	ПОСТАНОВИЛИ:
1. О Совпартшколе. (Докладчик т. Тапкин).	1. Ввиду предварительной и полной согласованности вопроса о Совпартшколе с Президиумом ЦИК'а, с повестки дня снять.-
2. Об организации Областного Дисциплинарного Суда.	2. Признавая крайне необходимым организацию Областного Дисциплинарного Суда, назначить таковой в составе постоянных членов Зам. Пред. ЦИК'а т. [illegible], Зам. Пред. Облсуда т. Кусукаева и Зам. [illegible] т. Босханова и запасных членов Председателя Окрисполкома Балкарского Округа т. Гемуева и пом. Прокурора т. Максидова.- Дисциплинарному Суду в своей работе точно руководствоваться постановлением ВЦИК'а от 7/VII-23 года.
3. О мерах воздействия к учреждениям не представившим в РКИ копии своих договоров согласно приказа ОблЦИК'а № 83.-	3. Не первый раз поставить на вид начальникам стоящих [illegible] учреждений не представивших в РКИ копии своих договоров, согласно приказа ЦИК'а № 83 и, обязать их в пятидневный срок под страхом более строгой ответственности исполнить вышеуказанное распоряжение.-

4. Об организации комиссии для досрочного освобождения лиц, осужденных за преступления, предусмотренные ст.ст. 140 и 140-а Уголовного Кодекса.

4. Ввиду официального заявления Прокурора Области о том, что в местах заключения Кабобласти осужденных за преступления, предусмотренные ст.ст. 140 и 140-а не имеется, комиссию не создавать.-

5. О стипендиях 1923-1924 учебный год Тарданову, Мирову и Чимазокову

5. Уполномоченному ЦИК"а по Народному Образованию в кратчайший срок детально рассмотреть вопрос о стипендиях и стипендиатах, и определить приблизительный размер в соответствии с прожиточным минимумом и потребное количество для Области и внести на рассмотрение Президиума ЦИК"а.-

6. О секретарях окрисполкомов.

6. Вследствие отсутствия докладчика с повестки дня снять.-

7. Об отменен запрещения на производство построек в хут. Каменка.

7. а| Представить гражданам хут. Каменка право на беспрепятственное возведение построек на участке К-41, согласно существующих правил о землеустройстве.

б| Предложить Балкарской Окружной Судебно-Земельной Комиссии в 3-х дневный срок разрешить земельные споры между сел. Яникой и хут. Каменка; в случае обжалования ея постановления одной из сторон в Областную Судебно-Земельную комиссию, последней немедленно рассмотреть этот вопрос.

в| Предокрисполкома Балкарского Округа т. Гемуеву на следующем заседании Президиума ЦИК-а доложить о состоявшемся решении Судебно-Земельной комиссии, внеся свое предложение, согласованное с ЗУ об урегулировании земельных отношений между сел. Яникой и хут. Каменка.-

8. Доклад Балкарского Окрисполкома |Докладчик т. Гемуев, содокладчики т.т. Зубков и Бугулов|.

8. Заслушав доклад Предисполкома Балкарского Округа т. Гемуева и Председателей комиссии, производивших обследование Балкарского округа т. Зубкова и т. Бугулова, постановили:

а| Отметить, что к Советской работе и к работе хозяйственного порядка Балкарский Окрисполком только приступает.

б| Политическое положение в Балкарском округе вследствие недостаточного нажима к анти-советскому элементу со стороны окружного и местных органов власти, считать недостаточно устойчивым.

в| Предложить Балкарскому окрисполкому перейти к систематической и плановой работе, направленной к урегулированию Советского и Хозяйственного аппарата, руководствуясь на сей предмет выработанными указаниями и мероприятиями.

г| Констатировать, что конфликт в Баксанском Обществе по вопросу выделения его из состава Балкарского округа усилиями, вмешавшей на места комиссией, улажен.

д| Санкционировать смещение Предисполкома т. Баксана Вузулеева и избрание на эту должность т. Искендерова.

ж| В дальнейшем Президиуму ЦИК"а обращать особое внимание на деятельность и работу Балкарского Окрисполкома, корректируя ее и давая ей рук

КБР
25
91
140-140а

	ходящее направление.-
9. Рассмотрение п: 3. протокола Горисполкома № 28.	9. Предложить Горисполкому обязать владельцев Демуниципализированных домов упомянутых в п. 3 протокола № 28, в трехдневный срок приступить к их ремонту, возложив на них полную ответственность за неисполнение сего и вытекающие отсюда последствия.-
10. О закреплении за ЦИК-ом дачевладений б. Кригер-Вайновского в хут. Долинском и б. Дутикова в садах и на Затишье.	10. а) Дачи б. Кригер-Вайновского на Долинском и б. Дутикова в садах и на Затишье, забронировать за ЦИК-ом. б) Передачу произвести Коммунальному Отделу б. Дутикова в садах и на Затишье в недельный срок, а б. Кригер-Вайновского по освобождении дачи курсовыми. Дачи принять коменданту ЦИК-а т. Никонову и приступить к их ремонту.-
11. О создании комиссии по проверке и подготовке школ к учебному сезону.-	11. Признать необходимым посылку комиссий на места для проверки работ по подготовке школ к учебному сезону.- Техническое осуществление сего возложить на Зам.Пред.ЦИК-а т. Фаддеева и т. Зубкова.
о работах 12. Доклад комиссии по проведению недели помощи воздухофлоту. (Докладчик Дунин-Карвицкий).	12. а) Работу комиссиею по проведению недели помощи воздухофлоту полагать законченной. б) В состав Кабардино-Балкарского отдела друзей воздушного флота полагать избранными т. Калмыкова, т. Михайлова, т. Зубкова, т. Булычева, т. Порошина и тех раб т. Соломко (Ком.Пар). в) Дела и текущую работу передать организованному Отделу.
13. Доклад о работах комиссии по земельным спорам с Горреспубликой. (Докладчик т. Мидов).	13.
14. О начале военно-допризывной подготовке. Докладчик Дунин-Карвицкий).	14. а) Военно-допризывную подготовку с допризывниками 1902 года начать после окончания полевых работ, т.е. с 1-го октября. б) Государственным, Общественным и частным учреждениям и предприятиям, рабочих допризывников, работающих 8 часов освобождать в дни занятий на четыре часа ранее и допризывников, работающих 6 часов освобождать за два часа. в) При призыве к обучению, все допризывники, состоящие на Государственной службе, а равно и в частных учреждениях и предприятиях, сохраняют за время сборов, получаемое содержание, по занимаемой должности.-

Подлинный за надлежащими подписями

С подлинным верно: Делопроизводитель [подпись]

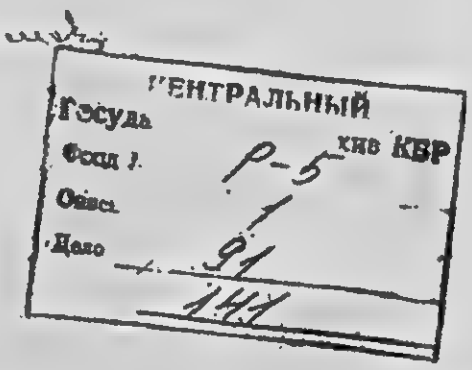

ЦЕНТРАЛЬНЫЙ
Госуда... хив КБР
Фонд № Р-5
Опись 1
Дело 91
141

Лег 1940
1/кн

П Р О Т О К О Л № 39.

Заседания президиума Центрального Исполнительного Комитета Кабардино-Балкарской Автономной Области, состоявшегося 24 ноября 1940 года в 12 часов дня в помещении ОблЦИК"а

ПРЕДСЕДАТЕЛЬ т. ГЕМУЕВ.

СЕКРЕТАРЬ т. [illegible].

ПРИСУТСТВУЮТ т.т. ГЕМУЕВ, МИХАЙЛОВ и МУСУКАЕВ.

П О В Е С Т К А Д Н Я.

1. О понижении эквивалента замены одной пшеничной единицы кукурузой.

2. О создании комиссии для составления списка народных заседателей Облсуда.

3. Выборы членов Областного Суда.-

С Л У Ш А Л И:	П О С Т А Н О В И Л И:
1. О понижении эквивалента замены одной пшеничной единицы кукурузой	1. Эквивалент замены одной пшеничной единицы установить 3 пуда 10 фунтов кукурузы в качанах.
2. О создании комиссии для составления списка народных заседателей Облсуда.-	2. а/ Для выбора народных заседателей Облсуда создать областную комиссию под председательством члена ЦИК"а т. БЕСЛАНЕЕВА в составе следующих лиц: от Облсуда т.т. [illegible] и [illegible], от Прокуратуры т. [illegible], от Совпрофа т. [illegible] и от Кооперации т. [illegible] и от ОБКОМА РКП. тов. [illegible].- б/ Комиссии немедленно приступить к работе, по окончании каково списки нарзаседателей представить на утверждение президиума ЦИК"а.-
3. Выборы членов Областного суда.	3. В члены Областного Суда выдвинуть кандидатуры т.т. ВЕРШИЦКОГО [illegible], АХОХОВА и [illegible].-

[illegible] и подписями

С подлинным верно: Делопроизводитель [illegible]

ЦАСУ 1823
20/X

ЦЕНТРАЛЬНЫЙ ГОСУДАРСТВЕННЫЙ АРХИВ КБР
Фонд К Р-5
Дело 91
Лист № 181-181 об

ПРИКАЗ № 1-8.

Центрального Исполнительного Комитета Кабардино-Балкарской Автономной Области.-

17 Октября 1920 года. Гор. Нальчик.-

§ I.

В связи с постановлениями Президиума ЦИК"а от 6 Октября /протокол № 32/ и 13 Октября с.г. /протокол № 33/ в целях удешевления и упрощения советского аппарата, произвести следующую реорганизацию и сокращение отделов ОблЦИК"а.- :

1. а/ Аппарат Уполномоченного ЭКОСО по Народному Хозяйству упразднить.

а/ Заводы и предприятия, находящиеся в гор. Нальчике, передать в ведение Коммунхоза. Крахмально-паточный завод с мельницей, Аргуданский и винокуренный заводы оставить в распоряжении Президиума ЦИК"а с непосредственным подчинением их Хозяйственно-Экономическому П/Отделу.-

в/ Порядок управления и эксплоатации оставшихся за Президиумом ЦИК"а заводов разработать Хозяйственно-Экономическому П/отделу и представить на утверждение Президиума ЦИК"а.

г/ Необходимое оборудование оставить при заводах; товары же и инвентарь, нетребующиеся в производстве текущей работы и находящиеся на складах СНХ, сдать в склад ОблЭКОСО.-

д/ Уполномоченному ЭКОСО по Народному Хозяйству Захарову и Завоблкоммунхозом Протогенову немедленно приступить к сдаче и приему заводов, имущества, дел и свободных сумм.

е/ По производству реорганизации и сдачи Уполномоченному ЭКОСО по НХ Захарову поступить в распоряжение Облкоммунхоза.-

2. а/ Коммунальный Отдел переименовать в Отдел Местного Хозяйства с передачей ему всех хозяйственно-строительных функций, об"единив в его ведения, все отрасли местного хозяйства. Через Отдел Местного Хозяйства всеморганы и отделы ОблЦИК"а осуществляют свое строительство.

б/ Твердый штат Отдела Местного Хозяйства определить 32 чел.-

3. а/ Аппараты Уполномоченных ЦИК"а по Народному Здравоохранению, Образованию и Собесу, об"единить в культурно-лечебный отдел

ОблЦИК"а с твердым штатом служащих 10 человек.-

б/ Заведывающим культурно-лечебным отделом ОблЦИК"а назначается т... ....,

в/ Твердый штат облбольницы определить в 24 человека.-

г/ в Котляревском, Муртазове, Гунделене, Бакланной Прималкинском и Старо-Черекском селениях, сохранить врачебные участки, для обслуживания, которых прикрепить по одному врачу.

4. а/ Отдел внутреннего управления упразднить.

б/ Функции его по организации и руководству деятельностью нижестоящих исполкомов, а так же по инструктированию и согласованию отделов ОблЦИК"а передать президиуму ЦИК"а; административно-исполнительные функции передать Управлению областной милиции, сосредоточив в нем руководство уголовным розыском и фумальном.

в/ Твердый штат облмилиции с подведомственными ей учреждениями определить в 100 человек.-

г/ Начальником административного отдела и областной милиции назначается тов. ВАСИЛЬЕВ.

5. Областное Экономическое Совещание, как самостоятельный орган упразднить, передав его функции президиуму ЦИК"а.

6. а/ В связи с упразднением ЭКОСО и отдела внутреннего управления на аппарат президиума ЦИК"а возлагается общее руководство вопросами хозяйственно-экономического и административно-организационного порядка и согласования и управление деятельностью нижестоящих исполкомов и отделов.

б/ Структура аппарата ОблЦИКа слагается из П/отделов хозяйственно-экономического и административно-организационного с общей канцелярией и бухгалтерией.

в/ Функции Загса осуществляются канцелярией ОблЦИК"а через специально назначенное лицо.

г/ Функции упраздненной плановой комиссии осуществляется через секретариат президиума ЦИК"а, в котором рассматриваются все вопросы, требующие подготовительной обработки, как по линии экономическохозяйственного, так и административно-организационного строительства.-

д/ Твердый штат аппарата ОблЦИК"а определить в 25 человек.

7. а/ Твердый штат областного суда определить в 30 человек.

б/ Участковые народные суды упразднить, оставив одну ка-

меру Нарсуда с местом нахождения в г. Нальчике.-

8ю/Штат Земельного Управления с Ветотделом определить в 90 человек.

б/ Ветотдел подчинить во всех отношениях Земельному Управлению.

в/ ЗавЗУ в недельный срок переместить Ветотдел и лечебницу в помещение занимаемое Земельным Управлением.

9/ а/ Твердый штат Финотдела определить в 64 человека.

10. Твердый штат Прокуратуры определить в 18 человек.

11. Твердый штат Стат-Бюро определить в 13 человек.

12. Всем Завотделами ОблЦИК"а предлагается в трехдневный срок уложиться в рамки определенного настоящим приказом штата.

13. Со служащими и рабочими, оставшимися за штатом, теперь же учинить расчет, выдав увольняемы положенную кодексом закона о труде компенсацию.-

14. В целях подбора трудоспособных и ценных сотрудников администрации учреждения представляется право оставить на штатных должностях, тех из своих работников, должности коих за сокращением штата упраздняются, увольняя взамен из слабых и не отвечающих своему назначению. При увольнении и отборе сотрудников, преимущество должно оставаться за членами Совпрофа - при равной работоспособности и ценности, при разногласии и могущих возникнуть на этой почве конфликтах, вопрос на окончательное разрешение передается в Совпроф.-

15. При обнаружении в дальнейшем в штатах учреждений должностей непредусмотренных настоящим приказом, завотделами помимо юридической - понесут имущественную ответственность по возмещению убытков, причиненных государству по оплате содержания нештатных должностей.-

16. Об исполнении настоящего приказа донести.-

П.п. ПредЦИК КАЛМЫКОВ.

Секретарь БОРОВИЦКИЙ.-

С подлинным верно:

Делопроизводитель.- [signature]

ЦЕНТРАЛЬНЫЙ
Госуда...
Фонд № Р-5
Опись 1
Дело 91
Лист № 182

~~7с. 12.~~ 304

312

СОСТАВ СУДЕБНОЙ КОЛЛЕГИИ

Областного Суда и Народных судов

Врид. Предоблсуда — МАКСИДОВ К.У. ✓

Зам. Предоблсуда / по уг. отделу/ — ВЕРЖБИЦКИЙ Я.Г. ✓

Вридзам. Предоблсуда / по гр. отделу/ — ПАНОВ Н.А. ✓

Члены Суда:
МУСУКАЕВ А.Т.
БОЗИЕВ Л.Т. ←
ШЕВЛЮКОВ Д.И.
КАПКУЛОВ М.Т.
КАРАЕВ Т.З.

Нарсудьи:
КУНАШЕВ Х.А. Нарсудья I уч.
НЕРЕДНИКОВ А.И. " 2 "
ЕРКЕНОВ К.С. " 3 "
АФАНОСКОВ И.Х. " 4 "
~~КАРАКИЗОВ Ш.~~ " ~~5~~ "
Ульбашев — 5

[Stamp:] ...трено заседан... президиума... 3 декабря 1924 ... 61

ЦЕНТРАЛЬНЫЙ Госуда[рственный архив] КБР
Фонд № Р-2
Опись 1
Дело 140 т. 2
Лист № 312

ПРОТОКОЛ №29.

[засе]дания Президиума Центрального Исполнительного Комитета Кабардино-Балкарской Автономной Области, состоявшегося 2 Июля 192[illegible] года в 12 ч. дня в Учгородке.-

Председатель – Калмыков   Секретарь – Боровинкин.-

Присутствуют: т.т. Калмыков, Боровинский, [illegible], [illegible], Гамуев, Фадеев
Присутствовали: Все заведующие отделами.-

Повестка дня:

1. О состоянии Области в связи с определением урожая (Докладчик т.Калмыков).
2. О борьбе с покупкой и сбытом подакцизных товаров нелегального происхождения. (Докладчик т.Гурбанов).-
3. Утверждение постановлений Окр[illegible] №№ 573, 57[illegible], 575, 576, 577, 578, 579, 580, 581, 582, 58[illegible], 585, 587, 58[illegible], 588, 589, 590 о сложении разных [illegible] – (Докладчик т.Гурбанов).-
4. Доклад Комиссии по пересмотру методов работы Нальчикского Исправдома.- (Докладчик т.Гамуев).-
5. О внесении корректив в приказ ЦИК'а от 27 Ноября 1922 г. №36 (Докладчик т.[illegible]).-
6. Об изменении обязательного постановления ЦИК'а от II/IУ-2[illegible] г. № 12, регулирующего торговлю.-
7. Выборы Председателя Области, его заместителя и членов
8. О комиссии помощи жертвам интервенции.
9. Утверждение плана и сметы на постройку надворных служб при областной больнице.- (Докладчик т.Балиновский)
10. Утверждение протокола комиссии по чистке советских учреждений.
11. Приговор №5 Тарского Общества об устройстве через Терек парома.-
12. Сообщение о состоянии [illegible] конного завода (Док. т. Калмыков)

СЛУШАЛИ:	ПОСТАНОВИЛИ:
О состоянии Области в связи с определением урожая (Докладчик т.Калмыков)	I. а) Констатируя, что неурожай хлебов [illegible], его [illegible] голод для подавляющего большинства сельского населения Области, выдвигает вопрос о создании продовольственных фондов, подтверждая уже состоявшееся решение [illegible], о запрещении вывоза из пределов Области зернопродуктов заготовленных государственными, торговыми и кооперативными организациями, признать необходимым немедленно взять все наличие продовольствия и зернопродуктов, находящихся на ссыпных пунктах, воспретив расходование их без санкции ЦИК'а.-
	б) В целях предотвращения утечки за пределы Области излишков хлебных запасов, находящихся в руках кулацкого и зажиточного элемента Области, а так же для увеличения продовольственных фондов, предложить Кабхлебосоюзу, Конторе Госторга и Хлебному Отделу Госбанка развить свою широкую деятельность во всех селениях Области по ведению хлебозаготовительных операций, производя скупку зерна на местах, для чего [illegible] забронировать за собой все ссыпные помещения и большие амбары принадлежащие как государственным организациям, так и частным лицам.-
	в) Принимая во внимание, что неурожай хлебов [illegible] полной гибелью трав на [illegible], население стало [illegible] без разбору распродавать за бесценок живого и мертвого инвентаря, главным образом скота, считая такое положение катастрофическим, в скором времени могущим подорвать экономическую базу Области – сельское хозяйство, как один из наиболее [illegible] [illegible] обстановки, считать [illegible] всеми государственными, торговыми и ко-

Центральный Государственный архив КБР
Фонд № Р-5
Опись 1
Дело 133
Лист № 83

Доклад комиссии по осмотру участков быв. Нальчикского округа.-
Доклад т. Гацуева/

4. Выработанное комиссией положение о [illegible] передать на согласование и предварительное рассмотрение Плановой Комиссии.-

О внесении коррек-тив в приказ ЦИК а от 7 Ноября 1922 г. № 35-
Доклад т. [illegible]/.

5. а/ Муниципализированное домовладение на [illegible] закрепленное в приказе ЦИК а № 35 от 27/XI-22 г. под наименованием Антимчанка читать под наименованием "дачи быв. Цан-Гарвая - [illegible]
б/ [illegible] - сарай, [illegible] в составе муниципализированного домовладения быв. Цан-Гарвая - считать в списке [illegible]

Об изменении обязат. постановления ЦИК-а от 11/VI-2? г. № 12 режим торговли

6. Во изменение обязательного постановления ЦИК от 11/VI-2? г. № 12 разрешить столовым, ресторанам и [illegible] функционировать с 8-ми утра до 2-х часов ночи, с соблюдением кодекса законов о труде.

Выборы Председателя Облсуда, его заместителей и членов -

7. а/ На основании ст. 62 "Положения о судоустройстве РСФСР" избрать на должность Председателя суда [illegible] Прокурора Области т. [illegible] К., его заместителями: по Уголов. Отд. члена Облсуда тов. Чернобицкого Яна и по Гражданскому Отделу члена Облсуда т. Панова, членами Суда т. Ахохова [illegible] и т. [illegible]
б/ Просить Наркомюст об утверждении названных кандидатур.-

О комиссии по [illegible]

8. а/ Комиссию по выявлению [illegible] Президиума ЦИК-а от ... протокол № ... распустить.
б/ Взамен ее создать Областной Комитет [illegible] в составе [illegible] Чохолова (членов)/

Утверждение плана и сметы на постройку заразных бараков при Областной больнице.-
Доклад т. [illegible]

9. а/ План и смету на постройку заразных бараков при Областной больнице в сумме 5975 руб. утвердить.
б/ Чтобы не затягивать строительных работ, названную сумму выдавать Здравотделу из [illegible] признать целесообразным Здравотделу в пользование средств [illegible]

О [illegible]

10. Утвердить

О [illegible]
I. [illegible]

11. а/ Просить Областное собрание [illegible] Кабардинского округа паром через р. Терек не возвращать.-
б/ В целях предупреждения [illegible] бандитских шаек [illegible] строгую и постоянную охрану его, [illegible]

II. Сообщение о состоянии Апабонского племхоза.-
Доклад т. [illegible]

12. Принимая во внимание [illegible] положение Апабонского племхоза, вызванное неурожаем текущего года и [illegible] трав [illegible], предложить ему:
а/ Для обеспечения [illegible] 900 [illegible] в районы [illegible] пастбищ по указанию администрации племхоза [illegible] заводских построек и оборудования [illegible] 5.000 руб.
б/ [illegible] 2 000 [illegible]

[illegible] за исчерпанием повестки [illegible]

С подлинным верно: Делопроизводитель [signature]

П О С Т А Н О В Л Е Н И Е.-

ВСЕРОССИЙСКОГО ЦЕНТРАЛЬНОГО ИСПОЛНИТЕЛЬНОГО КОМИТЕТА И СОВЕТА НАРОДНЫХ КОМИССАРОВ Р С Ф С Р -

о третейских судах в Кабардино-Балкарской Автономной Области.

В виду бытовых особенностей сельского населения Кабардино-Балкарской Автономной Области, Всероссийский Центральный Исполнительный Комитет и Совет Народных Комиссаров Р.С.Ф.С.Р. п о с т а н о в л я е т :

1. Дела, подлежащие рассмотрению в порядке, установленном Гражданским Процессуальным Кодексом, могут в сельских местностях Кабардино-Балкарской Автономной Области, по соглашению сторон, передаваться на разрешение третейских судов, действующих на основании следующих положений:

2. Споры, подлежащие, на основании п.п. "в", "г" и "д" ст.2-й Положения о судоустройстве, ведению специальных судов и учреждений, не могут быть передаваемы на рассмотрение третейского суда.

3. Третейский суд конституируется для каждого отдельного дела на двух членов, назначаемых каждой стороной по одному. Председателем Третейского суда является Председатель сельсовета или его заместитель;

4. Членами Третейского суда могут быть только лица, пользующиеся активным и пассивным избирательным правом в Советы /ст.ст.64 и 65 Конституции РСФСР/, не состоящие под следствием, судом или под опекой и не поражённые в правах /ст.40 Уголовного Кодекса/;

5. О передаче спора на рассмотрение третейского суда составляется третейская запись;

6. В третейской записи должны быть указаны стороны, предмет спора и сроки, назначенные для рассмотрения дела;

7. Каждой стороне предоставляется право, до решения дела третейским судом, отвести назначенного ею члена третейского суда и заменить его другим, или же заявить свой отказ от рассмотрения дела третейским судом. В этом случае дело может быть рассмотрено в Народном Суде по подсудности;

8. Умерший, заболевший на продолжительное время или лишившийся права быть членом третейского суда /ст.4/ член этого суда должен быть в течение 7-ми дней заменен другим лицом в том же порядке, каком был назначен устраненный. Пропуск указанного срока влечет за собой те же последствия, что и отсутствие /см.ст. 7/;

9. Правила о третейских записях и решениях, изложенные в ст.ст. 199-203 Гражданского Процессуального Кодекса, подлежат обязательному применению к тре-

тайским судом Кабардино-Балкарской Автономной Области. Решение Считайского суда, закрепленное в исполнительном листе, приводится в исполнение по правилам части 5-й Гражданского Процессуального Кодекса.

ПРЕДСЕДАТЕЛЬ ВЦИК-М.КАЛИНИН.

Председатель Совета Народных
Комиссаров РСФСР - А.РЫКОВ

За Секретаря ВЦИК /подпись/

Москва, Кремль.

21-го августа 1924 года.

С подлинным верно:

ОТЧЕТ
о деятельности Кабардино-Балкарского областного суда за Октябрь, Ноябрь и Декабрь месяцы 1924 г.

А. Инструкторско-Ревизионное отделение.

С 1-го октября отделение состояло из заведывающего отделением и одного статистика, деятельность его была сосредоточена на инструктировании Нарсудов, на отчетности и на работе по предварительной части и по [illegible].

Инструктирование Нарсудов выразилось в обозрении и ревизии их, командированием врид. зампреда по гражданскому отделу т. врида [illegible], которым в октябре месяце произведено обозрение нарсудов [illegible] и [illegible] участков, 15-17 Декабря обревизован нарсуд 1-го уч., кроме того зам. Предоблсуда по уголовному отделу тов. [illegible] в Нальчике обревизована единственная на область нотариальная контора, нотариусу тов. [illegible] сделано указание на допущенные дефекты и предложено не допускать таковые в будущем.

Копия докладов по обозрению нарсудов [illegible] и [illegible] участков и [illegible] той ревизии нотариальной конторы представлены в 1-ый отдел НКЮ [illegible] 5-го Декабря 1924 года за № 711. Копия акта ревизии Нарсуда 1-го участка от 15-17/XII при сем прилагается.

Б. Деятельность следственных органов

Деятельность следственных органов видна из следующих цифровых данных:

На 1-ое октября оставалось 1162 дела, поступило-[illegible], окончено-[illegible], осталось 1119. Из [illegible] оконченных дел направлено в порядке [illegible] ст. УПК-96, в порядке 211 ст. УПК-[illegible], по подследственности-97 и для приостановления-6.

Из оставшихся дел не арестантских-[illegible], арестантских-17, по этим последним арестованных-21 человек, из них содержится под стражей до 2-х мес.-10, до 3-х месяцев-[illegible] и свыше 3-х мес.-[illegible], всего-21.

Взаимоотношения следственных органов с органами дознания и Прокуратурой хорошие и работа протекает в полном контакте.

отделах и были не вручение сторонам и свидетелям повесток, или не получение сведений о вручении таковых и неявка свидетелей и сторон.

Д. ДЕЯТЕЛЬНОСТЬ СУДЕБНОГО ИСПОЛНИТЕЛЯ

Деятельность Судебного Исполнителя видна из следующих данных:

оставалось на 1/Х-30 дел, поступило-[illegible], окончено-58, осталось -57, в том числе приостановленных-34.

Поручения исполнения решений по гражданским делам милиции-не делается.

ЦЕН[illegible]ЙЙ
Государс[illegible] КБР
Фонд № Р-8
Опись 1
Дело 105
Лист № 18-18 об

Е. ДЕЯТЕЛЬНОСТЬ НАРСУДОВ

Работа Нарсудов видна из следующих цифр:
Уголовных дел оставалось-[illegible]7, поступило-[illegible], окончено-[illegible], осталось-[illegible]7.

Гражданских дел оставалось-1[illegible], поступило-[illegible]8, окончено-5[illegible], осталось-1[illegible].

Ж. ДЕЯТЕЛЬНОСТЬ ТРУДСЕССИИ.

Трудсессия учреждена при Нарсуде 1-го участка, деятельность ее выражалась в следующих цифрах:

оставалось дел-43, поступило-[illegible], окончено-[illegible], осталось-66.

Принципиальных расхождений с Обл.СПС и др. рабочими организациями не встречалось.

[illegible]

На 1-ое октября функционировало 5 земкомиссий-одна областная и 4 окружных.

За отчетный период, в связи с увеличением количества камер Нарсудов, организовано еще три окружных земкомиссии.

Отчетов о движении дел в этих комиссиях в Облсуд не поступало. На заседания некоторых комиссий, вследствие перегруженности Нарсудей работой, посылались члены Облсуда.

Ни каких принципиальных разногласий между Облсудом и Зем.Комиссиями не возникало.

выразилось в наблюдении за ним как во время судебных за-
седаний и при рассмотрении поступающих от нее отчетов.

Организация юридической помощи населению выражалась в бесплатных выступлениях членов коллегии защитников в Областном и Нарсудах по уголовным и гражданским делам (число таких выступлений за отчетный период было "8_"), в даче бесплатных юридических советов (их было дано "100") и в бесплатном написании различных заявлений (которых составлено и написано "81").

Взаимоотношения Облсуда с ОблЮМ"ом и Обл.Прокуратурой вполне нормальные.

Ударных и показательных процессов не было.

Выборы Нарзаседателей на 1933 год затянулись, благодаря чему утверждение их произошло лишь в январе месяце и частью даже в феврале.

"5-11" ноября комиссией в составе представителей [illegible] было произведено обследование Облсуда в целом. Протокол обследования до настоящего времени судом не получен, поэтому и нет возможности дать какие либо сведения о результатах этого обследования.

В дальнейшей работе Областной Суд ставит своей задачей приближение Суда к массам и национализацию аппарата. Задачи эти отчасти уже можно считать выполненными: 1) тем, что кадры народных судов и следователей вынесены в округа и как Нарсудьи, так и следователи работают на местах. Кроме того Нарсудам вменено в обязанность устраивать выездные сессии, а следователям почаще выезжать в отдельные пункты, для производства следствия на месте и 2) тем, что во главе судебных учреждений поставлены националы, так: Пред.Облсуда кабардинец, все члены суда тоже националы, из них 3 кабардинца, один балкарец и один осетин, из пяти Нарсудей - четыре национала, из них три кабардинца, один балкарец и только один русский. Несколько хуже обстоит дело со следователями, из шести следователей только один национал-кабардинец и во вновь открытый Зольский участок тоже назначен кабардинец.

Подлинный подписали:
Пред.Облсуда [illegible], Зав.Инстр.Рев.Отд. Маттепс

С подлинным верно:
Зав.Ин.Рев.Отд. /Маттепс/

Р.С.Ф.С.Р.

Н.К.Ю.

ОБЛАСТНОЙ СУД

Кабардино-Балкарской

Авт. обл.

Отдел Инстр.-Ревиз.

31 января 1925 г.

№ 660

гор. Нальчик

Циркулярно

Обкому, Окружным Орг. Бюро РКП (б), всем Отделам, Кооперативным и Профес. организациям, Окр. и Сельисполкомам, для сведения, широкого оповещения населения и вывешивания на видных местах, Нарсудам, следователям и агентам Угрозыска области для сведения и исполнения.

Уголовный Кодекс Р.С.Ф.С.Р., изданный 1-го июня 1922 года, своей статьей четвертой вводного закона предоставляет отдельным ЦИК'ам областей и Республик изменять и дополнять этот Кодекс по местным бытовым условиям. И вот в 1923 году Кабардино-Балкарский ОблЦИК, учитывая то обстоятельство, что Уголовный Кодекс составлен для всей нашей необ'ятной Республики и мало карает за угнетение прав женщин, особенно страдающих на отсталых окраинах великого Союза С.С.Р., решил дополнить этот Кодекс и о желательных дополнениях им было доведено до сведения ВЦИК'а.

Постановлением 2-й сессии ВЦИК'а XI созыва от 16-го октября 1924 года внесенные дополнения, для нашей области утверждены и внесены в Уголовный Кодекс под главою IX, как бытовые преступления и пропечатаны в № 79 Собр. Узакон. и Распоряжен. Раб. и Крест. Правительства. Текст дополнения следующий.

ДЛЯ КАБАРДИНО-БАЛКАРСКОЙ АВТОНОМНОЙ ОБЛАСТИ.

Бытовые преступления.

Ст. 228. Похищение женщины для вступления с нею в брак против ее воли, карается лишением свободы до пяти лет.

Тем же наказанием караются соучастники преступления (ст. 15 и 16 Уголовного Кодекса).

229. Принуждение женщины ко вступлению в брак, со стороны родителей, опекунов или родственников, против ее воли, карается лишением свободы до пяти лет.

230. Вступление в брак с лицом, не достигшим половой зрелости, или принуждение к заключению такового брака, со стороны родителей, опекунов или родственников, карается наказаниями, предусмотренными ст. ст. 166 и 167 Уголовного Кодекса.

231. Двоеженство или многоженство карается принудительными работами на срок до одного года.

232. Уплата калыма (выкуп за невесту), вносимого женихом, его родичами или свойственниками родителям, родичам или свойственникам невесты скотом, деньгами или другим имуществом и устанавливающего против ее воли обязательство выдать невесту замуж именно за этого жениха, карается лишением свободы на срок до одного года или принудительными работами.

Тем же наказанием караются частные и должностные лица, соучастники преступления (ст. ст. 15 и 16 Уголовного Кодекса).

Принятие калыма карается тем же наказанием и, кроме того, штрафом в размере калыма".

Предоблсуда К. У. Макоидов.

Зав. Инстр. Ревиз. Отделением Маттейс.

Тип. изд. «Коровдок» 182 300

112

2/V 212

В ПРЕЗИДИУМ ВЦИК.

I

Копия: Наркомюст.

Существующие в Окружных центрах Кабардино-Балкарско Автономной Области Народный Суды не в состоянии своевременно обслуживать население из за чрезвычайной перегруженности их делами, а и само население из за дальности расстояния, связанное с неизбежными расходами, не всегда обращается за разрешение тяжб в Народные Суды.

Постановлением ВЦИК и ЦИК в начале 1924 года были учреждены в Области Третейские Суды ведению коих подлежит разрешение мелких гражданских дел, все же дела уголовного характера должны направляться в Нарсуды. Учреждени таких Третейских судов наболевший вопрос - приближения суда к населению - разрешен не был.

В силу специфических бытовых и на[иональ]ных условий существования нашей Области, назрела необходимость судебном органе, который был бы близок к населени[ю] дела без промедления и не требовал расходов [...] жания.-

Таким судебным органом мог бы быть [...] Суд.-

Роль и деятельность этих [...] Нарсудов соотношения с Высшими судебными [...] начал всесторонне освещается в прилагаемом [...] при ЦИК"а Области за № 474.

Учитывая, что учреждение указанных приближенных к массам сыграет громадн[ую] осознании ею значения деятельности судебн[...] мит и укрепит в глазах населения авторитет с[...] восудия - Представительство ходатайствует перед [...] рейшем рассмотрении настоящего ходатайства и о его в положительном для Области смысле

Приложение: ходатайство ОБЛЦИК"а № 474

[ПРЕД]СТАВИТЕЛЬ КАБАРДИНО-БАЛКАРСКОЙ [А]ВТОНОМНОЙ ОБЛАСТИ при ВЦИК

Секретарь

О Т Ч Е Т

-+++++++++++++++++

о деятельности Кабардино-Балкарского ОБЛАСТНОГО СУДА за январь, февраль и март месяцы 1935 года.

А. ИНСТРУКТОРСКО-РЕВИЗИОННОЕ ОТДЕЛЕНИЕ

Отделение состоит из заведывающего и одного статистика. Деятельность его была сосредоточена на информировании Нарсудов, снабжении их и следователей юридической литературой, на отчетности и работе по председательской части и по Пленуму.

Важных запросов с мест не было и принципиальных вопросов, которые надлежало бы представить на разрешение Н.К.Ю. и Верхсуда не возникало.

Инструкторская деятельность Облсуда не может считаться налаженной в полной мере, за отсутствием вполне подготовленного к этой работе лица, благодаря чему материал по кассационной практике до сих пор оставался не разработанным и к его разработке приступлено лишь в последнее время, а до этого он преподавался Нарсудам лишь в самых определениях. Самое инструктирование и производство ревизии Нарсудов возложено на заведывающего Гражданским отделом врид. зам. председателя тов. НАПОВА, которым 21-22 января произведено обозрение дел нарсуда 2-го участка и обревизованы Нарсуды: 9-10 февраля 3-го участка и 20-23 марта - 4 участка. Попутно при обозрении и ревизии дел тов. НАПОВЫМ произведено соответствующее инструктирование этих судов, выразившееся в даче надлежащих указаний и разъяснений по поводу замеченных упущений и возникших вопросов. Указания эти и разъяснения рассмотрены в заседании Пленума Облсуда, признаны вполне правильными и в письменном виде преподаны Нарсудам.

Копии доклада и актов ревизии Нарсудов №№ 3 и 4 участков представлены в 1-й отдел НКЮ 1_ апреля за № 1995.

Б. ДЕЯТЕЛЬНОСТЬ СЛЕДСТВЕННЫХ ОРГАНОВ

Взаимоотношения следственных органов с органами дознания (милицией, ГПУ) и органами прокуратуры нормальные и работа их протекает в полном контакте за исключением случая возвращения отерш.

Следователем 3-го участка тов.КОСТ.НОВЫМ Прокурору области без исполнения требования последнего о представлении в порядке 427 ст.УПК 2-х дел,с просьбой Следователя об указании более точного наименования дел и припиской его,что просмотр имеющихся у него на производстве 365 дел является нецелесообразной тратой времени.В виду допущения следователем КОСТ.НОВЫМ указанного,неуместного и недопустимого выражения в официальной бумаге,против него возбуждено дисциплинарное производство,которое за отчетный период еще не было рассмотрено.

Деятельность следственных органов видна из следующих цифровых данных:

На 1-ое января оставалось 1.119 дел,поступило 237,окончено 904, осталось 452.Из 904 оконченных дел направлено:в порядке 203 и 203-а ст.УПК 121,в порядке 211 ст.УПК 68,по подследственности 711 и для приостановления 4.

Из оставшихся дел:не арестантских 438,арестантских 14,по этим последним арестованных 17 человек и все они содержатся под стражей менее 2-х месяцев.

Значительное число направления дел по подследственности об"ясняется направлением дел в связи с изменением Угол.и Уг.проц.код.

В.ДЕЯТЕЛЬНОСТЬ УГОЛОВНОГО ОТДЕЛА.

В судебном отделении оставалось дел-111,поступило 84,окончено 129 и осталось 66,в том числе приостановленных - 35.

В кассационном отделении оставалось 4 дела,поступило 22,окончено 15 и осталось 11.

По рассмотренным в кассационном отделении делам,утверждено приговоров-6,отменено 6 и прекращено дел 3;причины отмены:нарушение форм судопроизводства 4 и нарушение закона-2.

Судебных заседаний было:в Судебном отделении 46,в кассационном отделении 17.Отложено дел:в судебном отделении 19,в кассационном-4.Распорядительных заседаний в судебном отделении было 19,рассмотрен вопросов - 4,в кассотделении распорядительных заседаний не было.

Главными причинами откладывания дел были неявка обвиняемых и свидетелей и несвоевременное вручение повесток.

Выездных сессий организовано не было.

Медленности в рассмотрении дел не наблюдается.

В Верховный Суд в порядке 429 ст.УПК направлено одно дело по протесту Прокурора области и постановлению Пленума.

По кассационным жалобам в Верхсуд представлено 6 дел.

Г.ДЕЯТЕЛЬНОСТЬ ГРАЖДАНСКОГО ОТДЕЛА

В судебном отделении оставалось 9 дел, поступило 1[illegible], окончено-1[illegible] и осталось 9, в том числе [illegible] приостановленных.

В кассационном отделении оставалось дел 11, поступило 54 окончено [illegible], осталось [illegible]0.

По рассмотренным делам отменено решения Нарсудов 17, утверждено [illegible]7 и прекращено -1.

Важнейшими нарушениями Нарсудами правил материального и процессуального права, послужившими к отмене решений были: 1/ обсуждение имущественного договора, совершенного до 7-го ноября 1917 года (нарушение ст.[illegible] водного закона к Гр.Код.); [illegible]/ отказ в допросе свидетелей без достаточных мотивов и недостаточная выясненность правоотношения сторон (ст.5 ГПК); 3) неправильное понимание правил о привлечении покупщиков имущества продавца его, при пред"явлении права на это имущество третьим лицом и о недостатках в проданном имуществе (ст.19[illegible], 194, 196-198 ГПК); 4/ разрешение вопроса о праве собственности на дом при иске лишь о выселении.

Судебных заседаний было: в судебном отделении [illegible], в кассационном 18. отложено 1[illegible] дел по судебному отделению по ходатайству сторон для представления дополнительных доказательств и для проверки представленных. По кассационному отделению отложенных дел не было.

Выездных сессий Судебного отделения не было, но Председательствующим в отделении были сделаны по определению Суда выезды для судебного осмотра на месте: в колонию Александровскую, станицу Котляревскую и на ст.Докшукино.

В Верхсуд направлено дел по кассационным жалобам - [illegible], в порядке надзора дела не направлялись.

Д. ДЕЯТЕЛЬНОСТЬ СУДЕБНЫХ ИСПОЛНИТЕЛЕЙ.

Движение дел у судебных исполнителей следующее:

Оставалось дел на 1-ое января -37, поступило - 32, окончено - 6, и осталось - 63, в том числе приостановленных - 44.

В виду того, что при Областном Суде до 2-ой половины марта имелся всего лишь один судебный исполнитель, исполнение наименее сложных решений возлагается на административные отделы Окружных исполкомов (заведыв. этими отделами являются также и начальниками милиции), а в самых простых случаях и на сельские исполкомы, причем, как общее правило, отмечается крайняя медленность в исполнении; недоразумений ни каких не возникает.

Госу. ЕБР
Фон. Р-8
Опи. 1
Де. 105
Лист № 56-56об

Е. ДЕЯТЕЛЬНОСТЬ НАРОДНЫХ СУДОВ.

Работа Нарсудов видна из следующих цифр:

Уголовных дел оставалось - 357, поступило - 306, окончено - 309 и осталось - 354, в том числе приостановленных - 33.

Гражданских дел оставалось - 1.202, поступило - 575, окончено - осталось - 1.282, в том числе приостановленных - 22.

За отчетный период Нарсудами было организовано несколько выездных сессий, на которых окончено дел: уголовных - 11 и гражданских - 66.

Ж. ДЕЯТЕЛЬНОСТЬ ТРУДСЕССИИ.

Трудсессия учреждена при Нарсуде 1-го участка, деятельность ее выразилась в следующих цифрах:

Оставалось дел - 60, поступило - 61, окончено - 22 и осталось - 106

Сведения о мотивах послуживших к сосредоточению всех дел о нарушении Код. Закон. о труде и по искам трудящихся в Трудсессии при Нарсуде 1-го участка и принятых мерах к разгрузке накопления дел даны в отдельном сообщении на имя 1-го отдела Н.К.Ю. от 10 июня за № 284

Принципиальных расхождений с Обл. С.П.С и др. рабочими организациями не встречалось.

3. ЗЕМЕЛЬНЫЕ КОМИССИИ [illegible]

За отчетное время функционировало 5 земельных комиссий: 1 областная и 3 окружных.

Отчетов о движении дел в этих комиссиях в Облсуд не поступало. На заседания некоторых Окрземкомиссий, вследствие перегруженности Нарсудей работой, посылались члены Облсуда.

Принципиальных разногласий между облсудом и земкомиссиями не возникало.

КОМИССИЯ ПО ДЕЛАМ О НЕСОВЕРШЕННОЛЕТНИХ.

Взаимоотношения облсуда и нарсудов с комиссией вполне нормальные и никаких принципиальных разногласий не возникало.

ДЕЯТЕЛЬНОСТЬ ОБЛСУДА В ЦЕЛОМ.

За отчетный период область обслуживалась 5 Народными судами, 5 старшими и 4 народными следователями.

В виду малочисленности камер нарследователей, старшие следователи также, как и народные имеют определенные участки и район их деятельности определяется не всей областью, а одним из округов на каждого.

В среднем каждый следователь обслуживает до 36 тысяч, а каждый нарсуд до 30 тысяч населения.

Две камеры следователей и два нарсуда находятся в г. Нальчике, а остальные в окружных центрах.

Месячный оклад судебно-следственных работников и служащих выражается в следующих цифрах:

Нарсудья	- 16	разряда	- 75	руб.	60	коп.
Нарследователь	- 16	-"-	- 75	"	60	"
Секретарь нарсуда	- 13	-"-	- 38	"	50	"
Делопроизводитель нарсуда	- 9	-"-	- 24		50	"
Курьер "	5	-"-	- 14		60	"

Отпущено кредитов на январь-март месяцы:

На зарплату - 3.340 руб.94 коп. На Соцстрах - 323

" хоз расходы 154 " 55 " " содержание мест. - 64

" канц.расходы 130 " - " приобр.инвент. - 9

А всего 4.0[illegible] руб.43 коп.

В виду дефицитности местного бюджета, в связи с недородом в области, кредиты на раз"езды и на оплату экспертов, понятых и свидетеле не отпускаются.

Средства передвижения, по возможности предоставляются натурой.

Имевшийся по штату при Областном суде один судисполнитель не был в состоянии справиться со всеми возлагавшимися на него поручениями благодаря чему со стороны населения были нередки вполне справедливые нарекания и жалобы на медленность в проведении в исполнение судебных решений. Обстоятельство это побудило Облсуд возбудить перед Н.К.Ю. ходатайство об увеличении штата Облсуда на одного судисполнителя, но в удовлетворении ходатайства, несмотря на его неоднократное возбуждение, было отказано, почему Облсуду, в силу необходимости, пришлось сократить штат Облсуда на 2-х технических сотрудников и на освободившиеся таким образом суммы учредить должность второго судисполнителя. По мере эту, конечно, нельзя признать вполне нормальным, т.к. тяжесть работы этих 2-х сокращенных сотрудников пришлось переложить на остальных.

В целях разгрузки от накопления дел Нарсудов области, вообще, а и 2-го участков в особенности, Облсудом перед Областным ЦИК'ом возбуждены следующие ходатайства:

1/ о дополнении, в виде особого из"ятия для Кабардино-Балкарск автономной области Угол.проц.Кодекс статьями: 26-а и 108-а, предусматривающим и передачу вновь в ведение Областного Суда дел, отошедших по новой подсудности в Народные Суды.

Ходатайство это по постановлению Президиума Обл.ЦИК"а от 15-го апреля направлено в Президиум ВЦИК"а.

Копия постановления Пленума от 4 апреля за № 2, касающееся этого вопроса представлена в Н.К.Ю. 11 апреля за № 1976, а копия ходатайства Областного Суда от 11-го апреля за № 1975 при сем прилагается.

2/ об учреждении двух новых камер Нарсудов: первой в Нагорном округе с выделением этого округа из 2-го участка Нарсуда, а второй в городе Нальчике с выделением из 1-го участка Нальчикского округа и оставления в этом участке лишь города Нальчика.

Сведения о мероприятиях, предпринятых Облсудом к подготовке судработников, с освещением судработников, проведении кампании по перевыборам народных заседателей и об организации юридических консультаций представлены в 1-й отдел Н.К.Ю. 10/УI за № 2841. К этому можно прибавить лишь то, что в марте месяце в целях широкого вовлечения трудовых национальных масс Кабарды и Балкарии в работу судебных установлений, а также в целях поднятия юридических знаний, среди судработников, работников Угрозыска и милиции был возбужден вопрос об организации созыва IV областного С"езда работников юстиции. Созыв этого С"езда был назначен на 4-ое мая с.г., но в виду несвоевременного открытия кредита на расходы по С"езду, таковой пришлось отложить.

За истекший период было одно заседание Пленума 6-го февраля копия протокола которого представлена в Н.К.Ю. 11-го февраля за № 1021. Заседаний Дисциплинарной Коллегии не было.

В дальнейшем заседания Пленума будут происходить по выработанному плану не реже 2-х раз в месяц. Причем на заседаниях будут заслушиваться доклады: Народных Судов, следователей, Земкомиссий, комиссии по делам о несовершеннолетних, коллегии защитников и руководителей отделов Областного Суда.

Вопросов о толковании Уголовного, Угол. Проц. Гражданского и Гражд. Проц. Кодексов не возникало.

Взаимоотношения Судов с коллегией защитников нормальные; принципиальных разногласий не было. Наблюдение Облсуда за Коллегией защитников выразилось в наблюдении за членами ее во время судебных заседаний и при рассмотрении поступающих от нее отчетов.

Организация юридической помощи населению выразилась в бесплатных выступлениях членов коллегии защитников в Областном и Народных Судах и Зем. комиссиях, по Уголовным и Гражданским делам (всего таких выступлений было 29), в даче бесплатных юри-

дических советов (их было дано 184) и в написании различных заявлений (которых составлено и написано-91). Всего оказана бесплатная юридическая помощь :[illegible] мужчинам и 94 женщинам из коих: рабочим-49, крестьянам-[illegible]70 и прочим-17.

Взаимоотношения Облсуда с ЦИКТом и Облпрокуратурой вполне нормальные.

Ударных и показательных процессов не было.

Запасных судей и практикантов не имеется.

Состояние карательной политики видно из следующих таблиц: По имеющимся данным на 1-ое января 19[illegible]5 года в области состояло населения 161.497.

По разрешенным за отчетный период областным и народными судами по существу делам оправдано 46 и осуждено 113 человек. Число осужденных составляет 0,06% всего населения области.

Из 100 осужденных приговорено:

Род преступления	1-я четверть 1925 г.
1. За контр-революц. преступления	-
2. За прест. прот. порядка Управл.	33,6
3. За должностные	-,6
4. За наруш. декрета об отд. церкви от государства.	0,9
5. За хозяйственные преступления	7,1
6. За прест. против жизни и здар.	[illegible]5,7
7. За имущественные	27,4
8. За военные	1,7
9. За наруш. прав. охр. над. здр.	0,9

Государственный КБР
Фонд Р-8
Опись 1
Дело 105
Лист № 58-58 об

По социальному положению осужденные характеризуются в следующем виде:

Осуждено Нарсудами и Облсудом:

В 1 четв. с 1/I по 1/IV-25 г. -113 челов. т.е. 0,06% всего насел. об

-"- рабочих 4,4% = 5 "

-"- крестьян 84,1% - 95

- - служащих 7,1% = 8

-"- прочих 4,4% = 5

Разбивка этих социальных групп в пределах различных категорий преступления характеризуются следующей таблицей.

Род преступления	На каждые 100 осужденных по данному роду преступлен. было.				
	Рабочих	Крестьян	Служащих	Прочих	ВСЕГО
За контр-рев. преступления	-	-	-	-	-
За преступления против порядка управлен.	5,3	89,4	5,3	-	100
За должностные преступления	-	-	100	.4	100
За нарушен. декрета отделен. церкви от государства	-	100	-	-	100
За хозяйственные преступления.....	-	6[illegible],5	1[illegible]-5	[illegible]5,0	100
Преступления против жизни и здор.....	[illegible]	9[illegible],0	7,0	-	[illegible]00
Имущественные преступления	9,7	87,1	-	[illegible]	100
За воинские	-	100	-	-	100
За нарушения правил охр. над. здрав. общ. без. а	-	-	-	100	100

Степень участия в процентном отношении каждой социальной группы в отдельных видах преступления выражается в следующих цифрах (% %).

Социальные категории.	По контр-рев. прест.	По преступл. поряд. управ.	По должностным преступлениям	По преступл. наруш. декр. отд. ц. от государ.	По хозяйст. прест.	По пр. против жиз. здр.	По имущес. пр.	По воинск. пр.	По нар. пор. охр. над. здр.	ВСЕГО
	в процентах									
чих	-	40	-	-	-	-	60	-	-	100

Крестьян	-	4,3	-	1.1	6,3	28,3	18,3	[illegible]	-	100
Служащих	-	25	37,5	-	12,5	25	-	-	-	100
Прочих	-	20	-	-	40	-	[illegible]	-	[illegible]	100

Политика Судов в отношении применения тех или иных мер наказания за отчетный период характеризуется следующей таблицей:

Меры наказания	1-ая четверть 193_ года
Лишение свободы от 5-10 лет	[illegible],7
" " " 3-5 "	[illegible],7
" " " 1-2 "	[illegible],4
" " " 6 мес. до 1 года	1,8
" " " до 6 месяцев	[illegible]1,2
" " " условно	30,9
Имуществен.наказания	16,0
принудительные работы	[illegible]0,3
Другие наказания	

ЦЕНТРАЛЬНЫЙ Госу... архив КБР
Фонд Р-8
Опись 1
Дело 105
Лист № 59-59об

Классовая линия в решениях по гражданским делам проводится достаточно отчетливо и в частности ст.ст. 1 ГПК имеет широкое применение, для чего дела даже отыскиваются случайно, а неимущим трудящимся по возможности предоставляется бесплатная защита. Соответственно и другие правила как ГПК, так и ГК, проводящие классовое начало, применяются вполне правильно. В особенности это наблюдается по делам о зарплате, об алиментах в пользу малолетних и о выдачах на содержание неимущим и нетрудоспособным замужним женщинам при вынужденном оставлении ими общего хозяйства.

В дальнейшем перед Областным Судом, как указано и в предыдущем отчете стоит задача-приближения Суда к массам и национализации

аппарата. Первая задача осуществляется путем выездных сессий Производством более важных ответственных [illegible] на местах, собеседованиями с трудящимися массами о советском праве. Вторую задачу отчасти можно считать осуществленной, но только отчасти тем, что во главе судебных учреждений поставлены националы, так: председатель и члены облсуда и все народные судьи националы. Значительно хуже обстоит дело с следователями из которых [illegible] русских и только кабардинца. Дальнейшие меры к осуществлению этих важных задач приняты.-

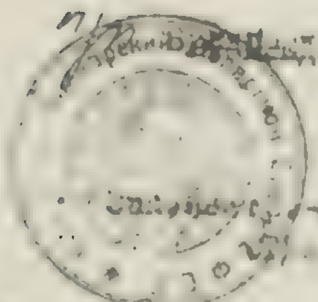

Пред. Облсуда /[illegible]/

Секретарь /[illegible]/

С подлинным верно:
Зав. [illegible] Рев. отд. – [подпись]

Гос... ...ар
Ф. Р-8
О. 1
Д. 105
Лист 60

О Т Ч Е Т

О ДЕЯТЕЛЬНОСТИ КАБАРДИНО-БАЛКАРСКОГО ОБЛАСТНОГО СУДА за АПРЕЛЬ, МАЙ и ИЮНЬ месяцы 1925 года.

А. ИНСТРУКТОРСКО-РЕВИЗИОННОЕ ОТДЕЛЕНИЕ.

Отделение состоит из заведывающего и одного статистика. Деятельность его была сосредоточена на информировании Нарсудов, снабжение их и следователей юридической литературой и законоположениями, на разработке проектов циркуляров, планов работ, на отчетности и работе по председательской части к Пленуму.

Разных запросов с мест не было.

Принципиальные вопросы возникли следующие:

1. О форме доказательств /письменные или свидетельские/ для исполнения по договорам на сумму свыше 500 р.; запрос об этом был послан в [illegible] Отдел [illegible], начато последовал ответ Отдела Судоустройства и Надзора за №№ [illegible] и [illegible], что толкование действующего закона принадлежит только Суду.

/Копия запроса за № 2036 прилагается/.

2. О так называемых "ортачных" договорах, /по которым малоимущие семьи отдают свой скот в ссуду на пятилетний срок более состоятельным/ и о распространении давности на договоры, вытекающие из ортачных отношений;

3. Об истолковании порядка применения амнистии в ознаменование первого Северо-Кавказского Съезда Советов.

Вопросы эти /п.п. 2 и 3/ были обсуждены на заседании Пленума 6 мая и копии протокола такового за № 4 представлены в Верховный Суд и [illegible] 16 мая за №№ [illegible]77 и [illegible]78/.

По рассмотрении затронутого п.[illegible] вопроса, Пленум Верхсуда в заседании своем от 15 Июня /прот. №9/ вынес следующее постановление: "не входя в обсуждение общего вопроса о законности ортачных договоров вообще, согласиться с постановлением Пленума Областного Суда Кабардино-Балкарской области, что исковая давность исчисляется со дня истечения срока договора, а не со дня его заключения". По вопросу же,

указанному в п.3 ни ответа ни возражения не последовало; и
4. О праве лица, не состоящего в незарегистрированном браке, на вы[illegible] состава двора.

По обсуждении этого вопроса на заседании Пленума Областного Суда от 27 Мая, т.г., вопрос разрешен в утвердительном смысле.

Копия протокола Пленума № 5 представлена Верхсуду и 9 Июня за №№ [illegible] и [illegible] и возражений не последовало.

За отчетный период Облсудом изданы следующие циркуляры:
1. №[illegible]79, о рассмотрении в внеочередном порядке дел по взысканию доимок по прямым и косвенным налогам со злостных неплательщиков
2. №[illegible]53 – следователям области об устранении замеченных в деле [illegible] и неправильностей и порядке применения ст.4-ой УПК.
3. №[illegible]48 – о порядке применения амнистии в ознаменование пер[illegible] Северо-Кавказского Съезда Советов.
4. №[illegible]89 – об учете деятельности Нарсудов, в связи с изменением подсудности по уголовным и гражданским делам.
5. №[illegible]70 – о своевременной сдаче в [illegible] судебных сбор[illegible]
6. О порядке постановки у судисполнителей учета, взыскиваемых и денежной отчетности.
7. №[illegible] – о порядке рассмотрения дел, поступающих от органов [illegible] /ст.100 УПК/.
8. №[illegible] – о мерах к разгрузке скопившихся в Нарсудах дел, подготовительной работе и т.п.
9. №[illegible]88 – о правовом просвещении масс;
10. №[illegible]50 – о праве лица, состоящего в незарегистрированном браке, выдел из состава двора и
11. №[illegible]919 – о юридической помощи трудящимся на местах.

Копии всех этих циркуляров представлены в [illegible] при протоколах заседаний Пленума за №№ 1-7.

Производство ревизии нарсудов и инструктирование их, в связи с этим, возложено на Заведывающего Гражданским Отделом Облсуда т. Панова, которым обревизованы следующие Нарсуды:

ЦЕНТРАЛЬНЫЙ Государственный архив КБР
Фонд № Р-8
Оп. 1
Д. 105
Лист № 99-99 об

1/ – участка – 14-16 Апреля;
2/ 2 участка – 9-11 Мая;
3/ [illegible] совместно с [illegible] [illegible] Облсуда [illegible] 1-10 Ма[illegible]

ревизовал Нарсуд 1 участка.

Копии актов ревизии представлены в П.н.Г. 1с Мая, 20 Июня и 20 Августа за №№ 78, 2001 и 4194.

б. ДЕЯТЕЛЬНОСТ СЛЕДСТВЕННЫХ ОРГАНОВ:

Взаимоотношения следственных органов с органами дознания и прокуратуры нормальные и работа их протекает в полном контакте

Для установления более живой и деловой связи следорганов с органами дознания и направления их работы, по указаниям Облсуда, нармами производятся периодические обследования дел последних, дача указаний и разъяснений как по отдельным делам, так и вообще по всем делам, находящимся у них на производстве.

Деятельность следственных органов видна из следующих цифровых данных:

На 1 Апреля оставалось дел-452, поступило-..0, окончено - ..9 и осталось 3.. . Из 249 оконченных дел направлено: в порядке 3.. и ..3-а ст. УПК-19., в порядке ..11 ст. УПК-8., по подследственности 64 и для приостановления - 8.

Из оставшихся дел: по арестантских - 318 и арестантских - 5; по этим последним арестованных - 7 человек и все они содержатся под стражей менее 2 месяцев.

Из приведенных выше цифр видно, что следучастки за отчетный период разгрузились на 1.9 дел.

в. ДЕЯТЕЛЬНОСТЬ УГОЛОВНОГО ОТДЕЛА.

В Судебном Отделении оставалось дел - 6., поступило- 134, окончено - 1.. и осталось - 69, в том числе приостановленных-40.

В Кассационном Отделении оставалось - 11 дел, поступило -18 окончено - 19 и осталось - 10.

По рассмотренным в кассационном Отделении делам утверждено приговоров 4, отменено - 7 и прекращено - 8; причины отмены: нарушение форм судопроизводства - 5 и нарушение закона - 2.

Судебных заседаний было: в Судебном Отделении-.8, в Кассационном - .7. Отложено дел: в Судебном Отделении - 1. и Кассационном - р

Распорядительных заседаний в Судебном Отделении было в которых рассмотрено - 156 вопросов; в Кассационном Отделении порядительных заседаний не было.

Главными причинами откладывания дел были неявка обвинителей и свидетелей и несвоевременное вручение повесток.

Была организована одна выездная сессия в с.Деснен под председательством председателя Облсуда т.Максидова, которое назначено к слушанию и разобрано одно дело о бандитизме.

Медленности в рассмотрении дел не наблюдается.

В верховный Суд, в порядке 4[illegible]9 ст.УПК дела не направлено по кассационным жалобам не разрешено - 6 дел.

ISP
Р-8
1
10.5
100-100 об

Г. [illegible]

В Судебном Отделении оставалось 9 дел, поступило - 1[illegible] окончено - [illegible] и осталось [illegible], в том числе приостановленных -

В Кассационном Отделении оставалось [illegible] дел, поступило окончено - 47 и осталось - [illegible]7.

По рассмотренным делам отменено решений Нарсудов - утверждено - [illegible] и прекращено - [illegible].

Важнейшими нарушениями Нарсудами правил материального процессуального права, послужившими к отмене решений были:

а/ не обоснованный отказ в вызове свидетелей;

б/ невыясненность правоотношений сторон;

в/ неправильный вызов ответчика;

г/ продление исковой давности единоличным определением Нарсуда;

д/ присуждение иска с третьего лица;

е/ одновременное присуждение убытков и неустойки без установления этих последствий в договоре;

ж/ неправильное определение размеров ответственности /вопреки данным, установленным Судом/ и неправильное присуждение исследованных расходов по действительному размеру таковых, а не порционально присужденной сумме;

з/ присуждение с незаконного, но добросовестного владельца, не [illegible], но и извлеченных доходов;

и/ смешение договора поручения по продаже лошади с договором ли-продажи ее;

к/ отказ в вознаграждении за вложенный в хозяйство крестьянского двора труд в течение самого последнего времени на том лишь основании, что истица не имеет права на выдел /за выбытием из хозяйства более 5 лет тому назад/;

л/ неправильное освобождение ответчика-подрядчика от последствия пропажи имущества и

м/ неправильное определение размера выдела из имущества двора /признание членами двора лиц, не состоящих в его составе и тем самым умаление доли выделяющегося/.

Судебных заседаний было: по Судебному Отделению - 18, отложено дел 3, по ходатайству сторон и по инициативе Суда для представления дополнительных доказательств и проверки представленных; по Кассационному Отделению заседаний было 21, отложено 4 дела, в трех случаях за отсутствием сведений о вручении сельисполкомами повесток сторонам и в одном за отсутствием состава Суда.

/Количество заседаний всего по количеству дней, в которые происходили заседания, а не по количеству рассмотренных дел/.

Выездных сессий Судебного Отделения не было.

В Верхсуд по кассалобам представлено 3 дел.

I. ДЕЯТЕЛЬНОСТЬ СУДЕБНЫХ ИСПОЛНИТЕЛЕЙ.

Движение дел у судебных исполнителей следующее:

Оставалось дел 63, поступило - 61, окончено - 30 и осталось - 94, в том числе приостановленных - 54.

В виду того, что при Облсуде имеются всего лишь два судоисполнителя, обслуживающие и 3 участков Народных Судов, исполнение наименее сложных решений возлагается на Административные Отделы Окружных Исполкомов и в самых простых случаях и на сельские исполкомы, причем как общее правило, отмечается крайняя медленность в исполнении, в частности не можно указать на следующий случай: 9 января с/г за №190, Гражданским Отделом Облсуда Административному Отделу Вальдского Окрисполкома /Заведывающий этим Отделом является Начальником милиции/, был послан исполнительный лист на взыскание с гражданина, являющегося зажиточным человеком, 550 р. в пользу малолетней сироты. Не получая извещения об исполнении, Гражданский Отдел подтвердил названному Административному Отделу о скорейшем исполнении распоря-

[illegible] суда 20 февраля за №1176 и 20 марта за №1001 и [illegible]
20 марта за №1002 послал Прокурору области о понуждении [illegible]
к скорейшему исполнению. Наконец, Гражданским отделом были [illegible]
ны от заинтересованных лиц сведения, что указанная выше сум[ма]
взыскана, вследствие чего адмотделу 5 июня за №1207 послан [запрос]
о том, действительно ли эта сумма взыскана и куда таковая [illegible]
ла, однако, и на один запрос ответа до настоящего времени н[е]
[получ]ено.

[illegible] СР
Р-8
1
105
91-101 об

5. ДЕЯТЕЛЬНОСТЬ НАРОДНЫХ СУДОВ.

Работа Народных судов видна из следующих цифр:
Уголовных дел осталось-[illegible], поступило-[illegible], окончено-[illegible] и осталось-[illegible], в том числе приостановленных-18.

Гражданских дел осталось-[illegible]75 /кроме трудсессии/, поступило-[illegible]3, окончено-288 и осталось-[illegible], в том числе приостановленных-[illegible].

За отчетный период Нарсудами было организовано "[illegible]" выездных сессий, которыми охвачено "[illegible]" селений области; [рассмотре]но из этих сессиях "10[illegible]" уголовных и "[illegible]98" гражданских, а всего "4[illegible]" дел.

6. ДЕЯТЕЛЬНОСТЬ ТРУДСЕССИИ.

Трудсессия учреждена при Народном суде 1 участка, деятельность которой выразилась в следующих цифрах:
Осталось дел-[illegible], поступило-[illegible], окончено-[illegible] и осталось 10[illegible]

Принципиальных расхождений с союзными и другими рабочими организациями не встречалось.

7. [ЗЕМЕЛЬНЫЕ КОМИССИИ.]

За отчетное время функционировало 6 земельных комиссий 1 областная и 5 окружных.

Вследствие перегруженности Нарсуда работой, на заседаниях некоторых окркомиссий [участвовали] члены Облсуда.

Между Областными и Народными Судами с одной стороны и Земкомиссиями с другой никаких принципиальных разногласий не возникало.

К. КОМИССИЯ ПО ДЕЛАМ О НЕСОВЕРШЕННОЛЕТНИХ.

Взаимоотношения Облсуда и Нарсудов с комиссией вполне нормальные и никаких принципиальных разногласий не возникало..

ДЕЯТЕЛЬНОСТЬ ОБЛАСТНОГО СУДА В ЦЕЛОМ.

Область обслуживается 5 Народными Судами, 3 старшими и 4 народными следователями.

В виду малочисленности камер нарследователей, старшие следователи также, как и народные имеют определенные участки и район их действий определяется не всей областью, а одним из округов на каждого.

В среднем каждый следователь обслуживает до 26 тысяч, а каждый Нарсуд до 36 тысяч населения.

Две камеры следователей и две - Нарсудов находятся в г.Нальчике, а остальные в окружных центрах.

Выплата зарплаты судебно-следственным работникам производится ежемесячно между 2[illegible]-25 числами.

Ежемесячный оклад судебно-следственных работников и служащих выражается в следующих цифрах:

Нарсудья	- 16 разряду	- 75 р.60 к.	
Следователь	- 16 "	- 75 р.60 к.	
Секретарь Нарсуда	- 13 "	- 38 р.50 к.	Р-8
Делопроизводитель	- 9 "	- 24 р.50 к.	1
Курьер	- 5 "	- 1[illegible] р.50 к.	105
			102 - 102 а

Отпущено кредита на Апрель-Июнь месяцы:

На зарплату	3[illegible]8 р.50 к.	Соцстрах	342 р.65 к.
Разрасходы	450 р.	Соерж.местюма	67 р.65 к.
Канцел.расходы	105 р.-	Приобрет.инвент.	75 р. -

А всего 4,369 рублей 80 коп.

В виду дефицитности местного бюджета в связи с недом в области в 19[illegible] г., кредиты на раз езды, на оплату экспе понятых и свидетелей не отпускаются.

Средства передвижения, по возможности, предоставляю турой, но все-же судебно-следственная работа от отсутствия к на раз езды, безусловно страдает, т.к. не во всякое время можн читывать на получение подводы, в особенности в летнюю стради ру, когда крестьяне со своим скотом находятся на полевых рабо благодаря чему как Нарсуды, так равно и парслеобатели, в силу обходимости, вынуждены сокращать число своих выездов на места дочеты эти будут изжиты с нового бюджетного года, в виду внесе смету сумы на эти надобности.

Однако, несмотря на встречающиеся затруднения в полу средств передвижения, как уже указано выше Нарсудами за отчет период было организовано [illegible] выездных сессий и следователями лано [illegible] выездов для производства следствия на местах.

В целях разгрузки Нарсудов от накопления дел, Облсуд неоднократно возбуждались перед ЦИК-ом области ходатайства о крытии 3-х новых камер Нарсудов и 3-х Парследственных участк ходатайства эти ранее ОБЛЦИК-ом не могли быть удовлетворены, тем же причине дефицитности бюджета, в настоящее же время имен постановление ЦИК-а области о полном удовлетворении означенн ходатайства с 1-го Октября с/г.

Очередные заседания Пленума происходят по выработан плану, как общее правило не менее 2-х раз в месяц, а экстренны по мере надобности. За отчетный период этих заседаний было -7 которых, в целях осуществления наблюдения Облсуда за деятельн судучреждений как в организационном, так и в судебном отношен заслушаны доклады следующих судучреждений:

1/ Нарсудов 1, 2, 3 и 4 участков.

2/ Старших следователей 1, 2 и 3 участков.

3/ Народных " 6 и 7 "

4/ Земельных Комиссий: Нальчикского и Баксанск округов.

Попутно, при заслушании докладов даны заключения и указания о дальнейшем направлении работы.

Протоколы заседаний Пленума представлены в НКЮ [illegible]: 1-/IV, 15/IV, 16/V, 9/VI [illegible] за №№ 1935, 2067, [illegible]76, [illegible] и [illegible]252.

Заседаний или совещаний судебных деятелей за отчетный период не было.

Случаи, возникших вопросов о толковании Кодексов указаны в начале настоящего доклада.

Взаимоотношения Судов с Коллегией защитников нормальные; принципиальных разногласий не возникало. Наблюдение Облсудом за Коллегией защитников выразилось в наблюдении за членами ее во время судебных заседаний и при рассмотрении поступающих от нее отчетов.

Работа по оказанию бесплатной юридической помощи населению до Мая месяца велась исключительно Коллегией защитников и оказывалась в следующих пунктах: г. Нальчике, Баксане, Старом Череке, Муртазово и г. Пятигорске /в последнем для населения Нагорного округа. Помощь эта выразилась: в бесплатных выступлениях членов Коллегии защитников в Областном и Народных Судах и Земкомиссиях по уголовным и гражданским делам/ всего таких выступлений было—38/, в даче юридических советов /их было дано—[illegible]/ и в написании различных заявлений/которых составлено и написано—105/.

Всего оказана бесплатная юридическая помощь—[illegible] мужчинам и [illegible] женщинам, из коих: рабочих—9, крестьян—[illegible]1 и прочих—9; потрачено на оказание этой помощи 4[illegible]0 часов.

Помимо этого Коллегией защитников бесплатно консультируются и ведутся дела ОМД и Соцвоспроса и с 16 Мая при Коллегии защитников открылась особая консультация для подотдела охраны материнства и младенчества, а также организован юридический отдел при издаваемой в г. Нальчике газете "Карахалк".

Помимо этого, юридическая помощь трудящимся оказывается судебно-следственными работниками в процессе своей повседневной работы. Кроме того, по распоряжению Облсуда, сообщено всем сельсоветам области для объявления на сходах, о том, что трудящиеся за всеми юридическими советами могут обращаться также в Народные Суды и камеры Нарследователей и эти последние обязаны вести регистрационные книги учета

ской работы. Распоряжение это нашло отклик среди трудящихся и было уже не мало число обращений их за юридической помощь Нарсудьи и к следователям, но указать их количество не представляется возможным в виду того, что первое время им учета не велось.

Независимо сего, в целях осуществления лозунга "Лицом к деревне", популяризации советского права и правового просвещения масс предложено Нарсудьям и следователям не реже 2-х раз в месяц выступать с докладами на сходах и собраниях трудящихся, раз'ясняя им сущность нашего законодательства.

В осуществление этого распоряжения за отчетный период Нарсудьями и следователями сделано уже более [illegible]0 докладов в собраниях трудящихся, причем трудящиеся к этим докладам проявили большой интерес. По некоторым из докладов собравшиеся вынесли резолюции приветствующие подобного рода доклады и высказали желание почаще посещать их и раз'яснять им касающиеся их законы.

ПРИЛОЖЕНИЕ: [illegible] копии протоколов по докладам.

Записных судей при Облсуде не имеется и практикант за отчетный период не было.

Взаимоотношения с ЦИК-ом области и Губпрокуратурой вполне нормальные.

Состояние карательной политики видно из следующих таблиц:

По имеющимся данным на 1 января 1925 г. в области состояло населения [illegible].

По разрешенным по существу за отчетный период собранным народными судами дел им оправдано - 9 и осуждено - 87. Число осужденных составляет [illegible]% всего населения области.

На 100 осужденных приговорено:

	Род преступления.	[illegible]-я четверть 1925 г.
1.	За контр-революционные	
2.	За преступление против порядка управления	6,9
3.	За должностные	1[illegible],6
4.	За нарушение декрет. об отдел. церкви от госуд.	-

Фонд Р-8 Опись 1 Дело 105 Лист № 123-103об

5. За хозяйственные преступления 10,4

6. За преступления против жизни и здоровья 10,0

7. За имущественные 9,1

8. За воинские преступления . . . . . -

9. За нарушение правил охраны народ.здравия 1,0

По социальному положению осужденные характеризуются в следующем виде:

Рабочих - 5,7% - /5/

Крестьян - 71,4% - /64/

Служащих - 18,4% - /16/

Прочих - 4,6% - /4/

Разбивка этих социальных групп в пределах различных категорий преступлений характеризуется следующей таблицей:

Род преступления.	На каждые 100 осужденных по данному роду преступлений было:				
	Рабочих	Крест.	Служащ.	Проч.	Всего в %
1. За контрреволюционные преступления.	-	-	-	-	-
2. По преступлениям против порядка управления	5,0	50,0	16,7	-	100
3. По должностным	-	66,7	33,3	-	100
4. По преступлениям от должностных лиц	-	-	-	-	-
5. По хозяйственным	-	77,8	-	22,2	100
6. По преступлениям против жизни и здоровья	5,8	88,5	5,8	5,8	100
7. По имущественным	5,9	70,4	17,7	5,9	100
8. По воинским	-	-	-	-	-
9. По нарушениям правил охраны народ.здравия	-	-	100	-	100

ЦЕНТРАЛЬНЫЙ
Государственный архив КБР
Фонд № Р-8
Опись 1
Дело 105
Лист № 104-104об

Степень участия каждой социальной группы в отдельных преступлениях в процентном отношении выражается в следующих цифрах:

Социальные категории.	По контрреволюционным преступлениям	По преступлениям против порядка управления.	По должностным преступлениям.	По нарушен. об отделен. церкви от государства	По хоз. преступлениям.	По преступл. против жизни и здоровья.	По имущественным.	По воинским преступлениям	По наруш. правил охраны народн. здравия.
Рабочие	–	40,0	–	–	–	20,0	40,4	–	–
Крестьяне	–	4,9	6,4	–	11,2	37,0	40,4	–	–
Служащие	–	6,2	40,8	–	–	6,2	37,5	–	6,2
Прочие	–	–	–	–	50,0	25,0	25,0	–	–

Политика судов в отношении применения той или иной меры социальной защиты за отчетный период характеризуется следующими цифрами.

Меры наказания.	[illegible] в %
Лишение свободы от 5-10 лет	9,[illegible]
" " " [illegible]	10,[illegible]
" " " 1-5 "	11,5
" " " 6 мес. до 1 г.	[illegible]
" " до 6 мес.	[illegible],0
" " условно	6,0
Имущественные наказания	1[illegible],6
Принудительные работы	[illegible],4
Другие назначения	–

Кассационная линия в решениях по гражданским делам проводится строго отчетливо и в частности ст.5 ГПК имеет широкое применение, для чего дела даже откладываются слушанием, а иному дела тру

щимся, по возможности, предоставляется бесплатная защита. Соответственно и другие правила как ГПК, так и ГК, проводящие классовое начало, применяются вполне правильно. В особенности это наблюдается по делам по зарплате, об алиментах в пользу малолетних и о выдачах на содержание неимущим и нетрудоспособным замужним женщинам при вынужденном оставлении ими общего хозяйства.

В дальнейшем перед Облсудом, как указано в предшествовавших отчетах, стоит задача дальнейшего приближения Суда к трудящимся массам и национализации аппарата. Первая задача осуществляется путем расширения сети Нарсудов, усилением организации выездных сессий, производством, по возможности, следственных действий на местах, устройством собеседований и докладов на сходах и собраниях трудящихся о советском праве и проч. Вторую задачу отчасти можно считать осуществленной, но лишь отчасти тем, что во главе судебных учреждений поставлены националы, так: Председатель и Члены Облсуда и все Народные Судьи националы. Не важно лишь обстоит дело с следователями, из которых только 2 национала, а остальные 5 русских. В дальнейшем меры к осуществлению этих неотложных задач приняты.

Подлинный подписали: Предоблсуда т. Максидов. Зав. Инстр.-Реб. Отделом т. Маттеис.

С подлинным верно:
Делопроизводитель [подпись]

П Р О Т О К О Л №7

заседания Пленума Кабардино-Балкарского ОБЛАСТНОГО СУДА
10-го Июня 1925 года

ПРИСУТСТВОВАЛИ: Председательствующий Врид Предоблсуда тов. ВЕРЖБИЦКИЙ, Врид Зам.Предоблсуда тов.ПАНОВ члены Облсуда: тов.КАНКУЛОВ, КАРАЕВ, ШАБЛОКОВ и КАРАКИЗОВ. Докладчики Нарсудья 2-го участка тов.КАЗДОХОВ, Пред.Баксанской Окр.Зем.Комиссии тов.БЕРХАМОВ, Ст.Следователь 2-го участка тов. [illegible], Нарследователь 7-го участка тов.ЧЕРЕДНИКОВ и Представитель ОблФО тов.[illegible], при Пом.Прокурора тов.БОЛДЫРЕВЕ и Секретаре ШАТТЕЛСЕ.

Председательствующий огласил повестку дня, которая принята в следующем виде:

ПОВЕСТКА ДНЯ:

1. О деятельности Нарсуда 2-го участка
/Докладчик тов.КАЗДОХОВ,/

2. О деятельности Баксанской Окружн.Зем.Комиссии
/Докладчик тов.БЕРХАМОВ/

3. О деятельности 2-го следственного участка.
/Докладчик тов.[illegible]/

4. О деятельности 7-го следственного участка
/Докладчик тов.ЧЕРЕДНИКОВ/

5. Акт ревизии Нарсуда 3-го участка, произведенной 9-11-го мая.
/Докладчик тов.ПАНОВ/

6. Дополнительная смета расходов Нальчикской Государственной нотариальной конторы на 1924/25 г.г. на сумму 571 руб. 96 к.
/Докладчик тов.ПАНОВ/

7. Об организации Бюро по правовому просвещению масс.
/Докладчик тов.ВЕРЖБИЦКИЙ/

8. Ц и р к у л я р ы:

а) о правовом просвещении масс.

б) о юридической помощи трудящимся на местах.

/Докладчик тов.ВЕРЖБИЦКИЙ/

С Л У Ш А Л И:	П О С Т А Н О В И Л:
I. О деятельности Нарсуда 4-го участка. (Докладчик т.ЖАЗДОХОВ).	Из доклада усматривается:I) чт обслуживает 25 селений и прил хутора,с количеством населения что при таких размерах участка, жет протекать нормально,чему о еще значительное поступление,д среднем 70 дел в месяц.Между т всем желании и стремлении Нарсу ке Суда от залежи дел,выражающе мерном назначении к слушанию в удается заканчивать не более 40 даря чему получается ежемесячны около 30 дел,которыи за время с по I-ое июня с.г.достиг цифры в на I-ое июня Суд имеет у себя на стве дел:уголовных-129 и граждан всего-441.Такая большая залеж очв вительно отражается на бедняцком месяцами ожидающем назначения дел Разгрузку Народного Суда 4-го учаа дья тов. ЖАЗДОХОВ мыслит себе ли увеличения сети судебных участков 2) Дела откладываются слушанием г равом вследствие не аккуратного и менного вручения сельисполжными и свидетелам повесток и невозвр возвращения ими 2-х экземпляров т 3) Связь с партийными и профорган Окружным и сельскими исполкомами слабо и выразилась лишь в одном д заседании Окркома; 4) работа по правовому просвещени масс не ведется и 5) работа тормозится отсутствием разного рода бланок,бумаги и пр.и

ЦЕНТРАЛЬНЫЙ
Госуд... КБР
Фонд Р-2
Опись 2
Дело 12
Лист № 152-152 об

принадлежностям и средств на почтовые расходы.

заслушав доклад, Пленум согласно с заключением прокурора ПОСТАНОВИЛ:

I. вновь возбудить перед Облисполком ходатайство об открытии в Нагорном округе камеры Нарсуда (см. прот. Пленума № 6 от 6/V-25 года)

II. Поручить Нарсудье 2 участка теснее связаться с партийными и профорганизациями, Окружным и сельскими исполкомами, путем планомерного выступления, согласно преподанным циркулярами указаниям на заседаниях и собраниях их с докладами о работе Суда, с целью выявления назначения Пролетарского Суда в общей системе органов Совласти и укрепления в глазах этих органов авторитета Суда, причем обращать внимание этих органов, в особенности окружного и сельских исполкомов на все ненормальности, которые нарушают правильную и планомерную работу Суда и настаивать на необходимости устранения таковых и вынесения детальных резолюций по докладам, с включением в них пунктов, предусматривающих меры к устранению замеченных ненормальностей. Немедленно же приступить к работе по правовому просвещению трудящихся масс, путем планомерного выступления с докладами и собеседованиями на сельских сходах и собраниях крестьян и профорганизации. (копии протоколов о собраниях и собеседованиях предоставлять в Облсуд).

III. Что же касается слабого снабжения Нарсуда бланками бумаги и проч. канцелярскими принадлежностями, а также и суммами на почтовые расходы, то это об"ясняется ограничностью кредита на эти надобности, ввиду дефицитности местного бюджета в связи с недородом в области в 1924 году и вопрос этот может быть разрешен лишь в будущем бюджетном году.

2.О деятельности Бакс-
анской Окружно-Земе-
льной комиссии.
(Докладчик тов.БЕРХАНОВ)

Усматривается из доклада:

I. Что Зем-комиссия не имеет отдельн
а помещается при Окрисполкоме во
рии последнего, заседания же ее п
камере Народа, благодаря чему ра
словно, не может протекать нормал
2/ В комиссии имеется большая за
ных дел, так на I июня их было-38,
заседания назначаются очень редко
месяцев-январь-ма. с.г. было всего
3 заседания в месяц, что конечно, н
считать главной причиной загружен
сии делами.
3/ Выездные сессии для разбора де
не организовываются;
4/ Популяризация земельных закон
проводится слабо и работа эта но
ны. характер и
5/ Докладчик заявил, что секретарь
несет кроме того обязанности сек
благодаря чему ему приходиться ра
неурочные часы, между тем труд его
тся всего 35 рублей в месяц, почем
ходимо дать 50% надбавки за нагру
согласно с заключением Прокурора
предложить Бакинскому Окружному Зе
I. Усилить назначение и слушанию
нять мер к разгрузке образовавшей
путем назначения более часто засе
сии и организации выездных сессий
дел на местах, причем, как правило,
сессии должно быть не менее 2-х
впредь до полной разгрузке.
II. Использовать выездные сессии
с целью осуществления лозунга "Пов
цом к деревне" и популяризации за
литики Советвласти, путем, выступлени

ЦЕНТРАЛЬНЫЙ
Госу хив КБР
Фонд Р-2
Оп 2
Дело 12
Лист № 153-153 об

протоколов о проведенных собраниях и собеседованиях представлять в Облсуд и

III. Составить вполне продуманную смету на необходимые Земкомиссии кредиты на 1925/26 бюджетный год, в которую также включить суммы на приобретение нужных комиссии законоположений и новейшей юридической литературы по земельным делам а кроме того и желательную надбавку к содержанию секретаря Земкомиссии. Смету представить в окрисполком перед которым и настоять на ее утверждении.

Заслушав доклад и усматривая из такового:

1) Камера помещается в одной небольшой комнате рядом с канцелярией Парсуда, от которой отделена тонкой досчатой перегородкой, не доходящей до потолка на 1 ½ аршина, почему все, что говорится в камере слышно в канцелярии Парсуда и обратно. Обстоятельство это во многих случаях очень стесняет допрашиваемых свидетелей в даче правдивых показаний, так как они боятся, что показания их будут услышаны посторонними лицами, случайно находящимися в Парсуде и переданы обвиняемому, а тот может отомстить.

2) Тратиться много времени и труда на выполнение технической работы по канцелярии, т.к. не имеется ни секретаря, ни делопроизводителя.

3) Работа тормазится отсутствием постоянного переводчика, благодаря чему часто приходится задерживать допрашиваемых на несколько часов до подыскания переводчика, бывали даже и такие случаи, что переводчика не удавалось находить. совершено.

4) Усматривается незначительность направления дел в порядке 211 ст. УПК, так за пять месяцев январь-май их направлено лишь 20 дел, т.е. по 4 дела в месяц, что не нормально.

5) Выезды для производства следст
ствий на местах налажены слабо.
6) Работа по правовому просвещени
дется также слабо.
7) Связь с партийными и профессио
ганизациями, Окружным и сельски
почти отсутствует.
8) Надзора за действиями финансов
лесной стражи (лесничими) по про
ими дознании и за работой санитар
совершено не имеется и
9) Планомерных обследований дел оп
не
нания-производится, а обследования
случайный характер по отдельным де
согласно с заключением Прокурора П
I. Работу 2 следучастка в целом пр
удовлетворительной;
II. Поручить Старшему следователю 2
а) вступить в непосредственную де
связь с партийными организациями и
исполкомом путем выступления не ме
одному разу в месяц на их заседани
ми о своей работе, о целях и задачах
причем обращать внимание их, в особ
исполкома на все не нормальности т
правильную и планомерную работу ол
в частности относительно несоответс
щения под камеров и подыскания пре
стаивая на необходимости устранения
на вынесении детальных резолюции по
б) усилить направление дел с обви
заключениями;
в) установить более частые выезды
подбором всех дел определенного ра
г) усилить работу по правовому пр
масс путем выступления с докладами
и собраниях крестьян и батраков и

ЦЕНТРАЛЬНЫЙ
Государственный архив КБР
Фонд Р-2
Опис 2
Дело 12
Лист № 154-154об

зации, а также путем устройства собеседований с трудовыми массами (копии протоколов представлять в Обл.суд);

д) установить фактический надзор за действиями судинспекторов, лесной стражи (лесничими) за работой Санитарной инспекции и

е) производить регулярное обследование дел органов дознания и приблизить к себе эти органы путем устройства с ними собеседований и инструктирований их.

Рассматривая доклада:

1) Отсутствие в камере следователя шкафа для хранения дел и вещественных доказательств;

2) Камера не достаточно снабжается бланками, канцелярскими принадлежностями и деньгами на почтовые расходы;

3) Следователь не имеет ни секретаря, ни делопроизводителя, почему ему приходится уделять много времени и труда на техническую работу по канцелярии.

4) В порядке 211 ст.УПК направлено слишком незначительное количество дел.

5) Выезды на места налажены слабо, за отсутствием средств передвижения.

6) Связь с партийными и профессиональными организациями, Судами и сельскими исполкомами нельзя признать налаженной.

7) Работа по правовому просвещению масс ведется слабо и имеет случайный характер.

8) Надзора за действиями судинспекторов и лесной стражи (лесничими) по производству ими дознания и за работой санитарной инспекции совершено не имеется и

9) Планомерных обследований дел органов дознания не производится, Пленум, согласно с заключением Прокурора ПОСТАНОВИЛ: предложить Нар-

следователю 7 уч.выполнить все т
которые даны Пленумом в настояще
Старшему Следователю 2 уч.(см.п.
и кроме того вопросы о средствах
ния и снабжении камеры шкафом д
дел,книг и вещественных доказател
лировать через Окрисполком указан
порядком.

Вопрос же о назначении следова
ретаря или делопроизводителя и сна
в достаточной мере бланками,канцел
принадлежностями и средствами на
расходы,как указанно в п.I сего пр
может получить свое разрешение лиш
щем бюджетном году.

3. Акт ревизии Нар-суда 3 участка. (Докладчик т.ПАНОВ)

Заслушав акт ревизии и усматрива
вого крайне небрежное ведение наст
ребестров уголовных и гражданских д
чающее в том, что дела прекращенные
1924 году,неизвестно почему включе
стольный реестр текущего года и пр
дшие отчетного периода,дела записы
по времени поступления и по граждан
указывается предмет иска,дело решен
1925 г.отмечено по настольному реес
г.одно дело заведено два раза.По ве
дел замечено:

а) непроведение исковых заявлени
щему журналу;

б) дела,возникшие в прошлом году не
ны в настольный текущего года;

в) канцелярский сбор,который для Ка
должен зачисляться в местные средств
кивается марками обще-государственно

г) не во всех делах имеются отметки
исполнительных листов;

д) судебные сборы принимаются,то

Госуд... СБР
Фонд Р-2
Оп: 2
Дело 12
Лист № 155-155 об

то секретарем и сдаются один раз в месяц;
е) поступление сумм показывается на приходе по денежной книге, расход же не показывается и баланс не выводится и
ж) исчисление и взыскание гербового и судебных сборов в некоторых случаях производится неправильно, Пленум, согласно с заключением Прокурора ПОСТАНОВИЛ:
I. указать нарсудью 3 уч. на все допущенные им неправильности и упущения, указанные в акте ревизии и предложить ему принять меры к их устранению и не допущению в будущем; кроме того указать нарсудье, что ответственность за правильную постановку работы в канцелярии лежит не только на секретаре, но и на судьи и последний обязан установить постоянный надзор за канцелярией. Независимо сего обратить внимание Судьи на систематическое игнорирование закона о порядке правильности исчисления и взыскания сборов.
II. Поручить нарсудье: а) канцелярский сбор впредь взимать деньгами и зачислять таковой в местные средства; б) прием судебных сборов сосредоточить в одних руках и сдавать сборы в органы ФО, как указано в циркуляре Облсуда за № 2629 от 25/V-с.г., обязательно не менее одного раза в неделю и
III. В виду крайне халатного отношения секретаря нарсуда 3 участка тов. БОБРОВА Митрофана Ивановича к своим служебным обязанностям выразившееся в небрежном ведении делопроизводства, возбудить против БОБРОВА дисциплинарное производство.

Заслушав смету, Пленум, согласно с мнением представителя Облсуда тов. [illegible] и заключением Прокурора ПОСТАНОВИЛ: смету утвердить

ной конторы на 1924/25 г. на сумму руб. коп (Докладчик т. ПАНОВ ...)	в расходной части в сумме
7. Об организации бюро по правовому просвещению масс. (Докладчик т.ВЕРЖБИЦКИЙ.)	Заслушав доклад, Пленум согл лючением Прокурора ПОСТАНОВИЛ: переговоры с Обкомом РКП (б) о ции Областного и окружных БЮРО му просвещению масс.
8. Ц и р к у л я р ы: а) о правовом просвещении масс и б) о юридической помощи трудящимся на местах. (Докл.т.Вержбицкий)	Пленум, согласно с заключением ПОСТАНОВИЛ: циркуляры утвердит

Подлинный подписали:

Врид Предоблсуда Вержбицкий, Врид зам.Предоблсуда Панов, Караев, Данкулов, Шавлоков, и Караказов и секретарь М

С подлинным верно:
Секретарь Пленума

ЦЕНТРАЛЬНЫЙ
Госуда... КБР
Фонд Р-2
Опись 2
Дело 12
Лист № 156-156 об

П Р О Т О К О Л № 11

ЗАСЕДАНИЯ ПЛЕНУМА КАБАРДИНО-БАЛКАРСКОГО ОБЛАСТНОГО СУДА

10 Сентября 1925 года.

В составе: Председательствующего т.Вержбицкого, Врид.Зампредоблсуда т.Панова и Членов Облсуда т.т. Канкулова, Караева и Каракизова.

В присутствии: Пом.Прокурора т.Есенокова и Нотариуса т.Кунижева, при Секретаре Шаттемсе.

П О В Е С Т К А Д Н Я:

1. О порядке рассмотрения исков об освобождении от описи имущества крестьянского двора. /Докладчик т.Панов/.
2. Акт ревизии Нарсуда 4 участка, произведенной 14-16 Июля с/г. /Докладчик т.Панов/.
3. Акт ревизии Нальчикской Государственной Нотариальной Конторы, произведенной 5-10 Июля с/г. /Докладчик т.Панов/.
4. О разбивке области на Участки Нарсудов и определении пунктов открытия камер Судов в Прималкинском, Нагорном и Казачьем Округах. /Докладчик т.Вержбицкий/.
5. Об определении Старшим Следователем 2 участка гр.Родина и увольнении от должности Старшего Следователя гр.Миссик. /Докладчик т.Вержбицкий/.
6. Циркуляр №4438, о порядке назначения к слушанию дел, поступающих в порядке 229 ст.УПК и порядке рассмотрения ходатайств о вызове новых свидетелей. /Докладчик т.Вержбицкий/.

С л у ш а л и:	П о с т а н о в и л и.
рядке рассмотрения исков свобождении от описи имуще- крестьянского двора в сья- определением Гражданского ационного отделения Облсуда /УП-25 г., по делу №110, по гр.Кемлят Соттаевой к одно- цам Урузмеку и Хаджидауту Сот м и Коббалксоюзу об исключен из описи имущества. ПРИЛОЖЕНИЕ: Копия означенного деления по делу №110. Докладчик т.Панов/.	Пленум, согласно с заключением Прокурора, постановил: приведенные Облсудом по Гражданскому Кассационному отделению доводы о порядке рассмотрения исков об освобождении от описи имущества крестьянского двора, изложенные в определении от 22 Июля 1925 года по делу №110 признать для данного дела правильными. В виду же того, что те же указания, взятые безотносительно к тому или иному делу, не могут считаться бесспорными, копию означенного определения представить на окончательное разрешение возбужденного вопроса в Верховный Суд.

4. Акт ревизии Нарсуда 4 участка, произведенной 14-16 Июля с/г. /Докладчик т.Панов/	Сделанные ревизором указания правильными и утвердить и пр Нарсуду 4 участка не допуск ченных упущени в будущем.
5. Акт ревизии Нальчикско Государственной Нотариальной Конторы, произведенной 5-10 Июля с/г. /Докладчик т.Панов/	Указания,сделанные ревизоро правильными и утвердить и п Нальчикско Государственной ной Конторе принять меры к ним в будущем замеченных на
4. О разбивке области на участки Нарсудов и определении пунктов открытия камер Судов в Нагорном, Прималкинском и Казачьем округах и г.Нальчике. /Докладчик т.Верхбицкий/	В связи с постановлением ЦИК сти об открытии трех новых родных судов: одного в Нагорном,одного в Прималкинском и округах и самостоятельного г.Нальчика,разбить область Народных Судов в соответствии нистративным делением на о отнесением селений: Алтуд и Прималкинского округа во вт сток /Баксанский округ/; р. выделить в самостоятельный участок. Пунктами открытия дов назначить: 6 участок /Н округ/ - г.Пятигорск; 7 учас малкинский и Казачи округа Малское,Казачьего округа и /городской участок/ гор.Нал
5. Об определении Старшим Следователем 2 участка гр.Родина и увольнении от должности Старшего Следователя 4 участка гр.Миссик. /Докладчик т.Верхбицкий/	На основании 70 ст.Пол.о Судина Степана Александровича рованного Обкомом Р.К.П./б/ чить Старшим Следователем и гр.Миссик уволить от доля Старшего Следователя 2 участ их с 1 Сентября с/г.
6. Циркуляр №4-38,о порядке назначения к слушанию дел,поступающих в порядке 249 ст.УПК и порядке рассмотрения ходатайств о вызове новых свидетелей. /Докладчик т.Верхбицкий.	Циркуляр утвердить.

Председательствующий /Верхби

Зампредоблсуда /Панов/

/Канку

Члены: /Карае

/Карак

Секретарь Пленума /Матте

ЦЕНТРАЛЬНЫЙ
архив КБР
Р-2
2
12
№ 234-234об

подлинным верно:
Делопроизводитель Сафиатова

П Р О Т О К О Л № 8

Здания Пленума Кабардино-Балкарского ОБЛАСТНОГО СУДА

25-26 июня 1925 года

ОСТАВЫ: Председательствующего тов. ВЕРЫБИЦКОГО, Врид Зам. Предоблсуда тов. ПАНОВА, членов Областного Суда т.т. [illegible], [illegible], [illegible] и [illegible].

УТСТВИЙ: Пом. Обл. Прокурора тов. [illegible] и докладчиков: Нарсудьи т. 4-го участка тов. [illegible], Нарследователя 5-го участка т. [illegible] и Старш. Следователя тов. [illegible].

при Секретаре МАТТЕЕВЕ.

Повестка дня принята в следующем виде:

ПОВЕСТКА ДНЯ:
--+++++++++++++++--

деятельности Нарсуда 1-го участка.
/ Докладчик тов. [illegible] /

деятельности Сем. Комиссии Мало-Кабардинского округа.
/ Докладчик тов. [illegible] /

деятельного Народного Следователя 5-го участка.
/ Докладчик тов. [illegible] /

общения Н.К.Ю. за № 119 к 33.
/ Докладчик тов. ПАНОВ /

писка из протокола Пленума Верхсуда за № 9 от 15/VI-25 года.
/ Докладчик тов. ПАНОВ /

назначении ревизии дел Старш. Следователя 1-го участка, Нарследователя 5-го участка и Нальчикской Государственной Нотариальной Конторы.
/ Докладчик тов. ВЕРЫБИЦКИЙ /

деятельности ст. Следователя 5-го участка.
/ Докладчик тов. [illegible] /

Л У Ш А Л И:	П О С Т А Н О В И Л И:
деятельности Нарсуда 4-го участка. (Докладчик тов. [illegible])	Усматривая из доклада слабую связь с партийными органами и окрисполкомом и неналаженность работы по борьбе с преступностью, Пленум, согласно с заключением Прокурора [illegible] предложить Нарсудье 4-го участка: а) установить тесную и живую связь с окр. бюро РКП и окрисполкомом, путем планомерного выступления на заседаниях таковых с докладами о работе и значении Суда и о мерах борьбы с преступностью и б) шире смотреть

на работу Судьи и развить таковую
указаниям, преподанным Областным Су

2. О деятельности зем. комиссии малокабардинского округа. (Докладчик т.[illegible])

Констатируя: 1/ незначительность
ваемых дел; 2) слабую работу по попу
земельной политики и земельного зак
ства и 3) отсутствие сметных ассигн
нужды зем.Комиссии, Пленум, согласно
нием прокурора ПОСТАНОВИЛ: а) усилит
ние к слушанию дел и принять меры к
разгрузке залежей их; б) использоват
сессии, кроме разбора на них дел, так
осуществления лозунга совласти "Ли
не" и популяризации земельной полит
сти и земельного законодательства, в
ления с докладами на сходах и собра
ях (о каждом выступлении с докладом
довании необходимо составлять акт, и
го представлять в Облсуд) и в) соста
продуманную смету на необходимые зе
на 19-5/-6 бюджетный год кредиты, в
также включить суммы на приобретение
комиссии законоположениями новейшей
литературы по земельному праву.

3. О деятельности нарследователя 5-го участ. (Докладчик т.[illegible])

Заслушав доклад и усматривая из
1) отведенная при окрисполкоме под
вателя комната не имеет запоров ни
двери, также нет шкафа для хранения
венных доказательств, печати и проч.
2) Следователь не имеет техническог
благодаря чему ему приходиться зат
много времени и труда на техническу
канцелярии.
3) что средства передвижения для ра
производству следствия до сего врем
полкомами предоставлялись натурой и

Центральный Государственный архив КБР
Фонд Р-2
Опись 2
Дело 12
Лист № 159-159 об

по производству следствия производилась на местах, что дало положительные результаты в смысле скорейшего окончания дел, между тем, в настоящее время сельисполкомы в отпуске подвод отказывают, суммы же на раз"езды, в виду дефицитности местного бюджета, в связи с недородом в 192[illegible] г.г. не отпускаются, в силу чего следователь в будущем будет лишен возможности выезжать на места, что может крайне вредно отразиться на общей его работе.

4) Председатели сельисполкомов Нагорного округа не достаточно серьезно относятся к требованиям следователя о вызове нужных к допросу лиц, благодаря чему происходит задержка в окончании по делам следствия.

5) слабое заканчивание и направление следователем дел в порядке 211 ст. УПК, которых за январь-июнь направлено лишь 10.

6) почти полное отсутствие работы по борьбе с преступностью.

7) полное отсутствие работы по правовому просвещению масс.

8) Слабую налаженность связи с партийными организациями и окрисполкомом.

9) отсутствие надзора за действиями милиционеров и лесничих по производству ими дознания и за работой санитарной инспекции.

10) неналажено обследование дел у органов дознания по производству.-

11) вообще отсутствие плановости в работе, [illegible], согласно с заключением прокурора Ю-[illegible]:

1. Предложить нарследователю 6-го участка:

а) принять меры к тому, чтобы наладить тесную, деловую и живую связь с окр.бюро РКП и окрисполкомом, путем выступления на заседа-

ниях каждого из них не менее одного месяц с докладами о своей работе, о задачах следорганов, причем обращать их на все ненормальности, тормазящие ную и планомерную работу следорганов ности, на необходимость оборудования представления средств передвижения, дах по делам службы, а также на недоссерьезное отношение предисполкомов ниям следователя о вызове нужных для лиц и проч. Причем настаивать на необ устранения всех ненормальностей и вы этом отношении детальных резолюции.

б) усилить работу по заканчиванию и дел по 211 ст. УПК.

в) развить работу по борьбе с преступ по правовому просвещению масс, согласданным указаниям.

г) установить наблюдение за действия торов и лесничих по производству ими как органами дознаниями и за работою инспекции.

д) Произвести обследование дел у органания, с целью выявления допускаемых де в их работе и правильного направления а также приближения к себе этих орган устройства сними собеседования и инст ния их.

е) выработать план работ как по сущес календарный поквартальный и полугодо равлениях, указанных циркулярами Облсу

11. Вопрос же о назначении следовател ского сотрудника разрешить при состав ты на будущий 19[illegible]/[illegible] бюджетный год.

ЦЕНТРАЛЬНЫЙ
Госуда: ...КБР
Фонд № Р-2
Опис: 2
Дело 12
Лист № 160-160 об

4. Сообщение НКЮ за № 119 к 33:

Заслушав сообщение, Пленум согласно с

м,что проект из"ятия из нарсудов дел, переданных удности Губсудов противинтересам приближения населению.

отсутствии в нарсуде а юридической литературы ок.

еправильности указаний данв ревизии нарсуда 1-го уч. ктан и о фальсификата, а именно: нь, брань, сопротивлению прову поезда удалении из него, бление нач.станции и пассажиров гут влечь лишь наложения взыя в административном порядке и.ст.176 УК. В зависимости от етных обстоятельств дела тут быть усмотрены признаки ст. 19... ч. 2 ст. 180 УК, можно привлекать за присвоение "вверенной" нетому лица, взявшим себе тушу или чужой свиньи содержали, а не присвоение и шила в постановленных советских. ов на распоряжения органов нарих не допустимы.

...о Т... ...)

ием прокурора. ... сообщение за № 119 к 63 по всем пунктам принять к сведению; вопрос же по пункту "б" в виду снабжения нарсуда участка, как юридической литературой, так и бланками считать разрешенным.

...ка из протокола плен... верх... за № 9 от ... июня ... г. о том, что ... дя в обсуждение вопроса о за... ости орточных договоров вообще, со... ться с постановлением Пленума ...го Суда ... что исковая давность исчисл... со дня истечения срока договора,

Принять к сведению и к ... сообщить ...у области и нарсуду ...-го участка.

а не со дня его заключения.
(Докладчик тов.ПАНОВ).

6. О назначении ревизии дел Старшего Следователя 1-го уч. Нарследователя 5-го участка и Нальчикской Государств. Нотариальной конторы.
(докладчик т.[illegible]).

Обревизование следователей Стар
и народного 5-го участка поручить
облсуда т.[illegible] и Нотариальн
врид зам.Предоблсуда тов.ПАНОВУ.

7. О деятельности Ст.Следователя 5-го участка.
(докладчик т.[illegible]).

Заслушав доклад и принимая во в
1) Связь следователя с Окр.Прокура
ком совершено не налажено и след
не представил Пленуму ни каких дан
вающих на определенную попытку за
эту связь;
2) Камера оборудована хорошо, не д
комнаты для хранения вещественных
ств.;
3) У следователя нет технического
благодаря чему ему приходиться уде
го труда и времени на работу по на
в ущерб прямым обязанностям его.
4) Незначительность направления де
ст. УПК, которых за пять месяцев
направлено лишь 9 дел.
5) Выезды на места для производства
вполне налажены.
6) Работа по правовому просвещению
ся слабо и нет учета таковой.
7) Надзора за действиями милиции
ленных по производству ими дознан
работой санитарной инспекции не и
обследований дел органов дознания
водится.

Центральный Государственный архив КБР
Фонд № Р-2
Опись 2
Дело 12
Лист № 161-161 об

8) Работа по борьбе с преступностью не налажена и

9) Отсутствие плановости в работе вообще, Пленум, согласно с заключением Прокурора ПОСТАНОВИЛ: поручить Старш. следователю 6-го уч.

а) в первую очередь направить максимум энергии и внимания к тому, чтобы наладить тесную, деловую и живую связь с окр. орг. Бюро и окрисполкомом, путем выступления на заседаниях их не менее одного-двух раз каждого из них в месяц с докладами о своей работе, о целях и задачах следственных органов. Причем добиваться обязательной постановки на заседаниях этих докладов в которых обращать внимание этих органов, в особенности окрисполкома на все ненормальности, в том числе и на перечисленные в докладе Пленуму сего числа, тормозящие правильную и планомерную работу следственных органа. Систематически и настойчиво доказывая необходимость устранения таковых, в общих интересах трудящихся масс и советского правопорядка, упорно добиваясь этого. Настаивать на том, чтобы по каждому докладу выносились детальные резолюции, направленные как уже указано, к изжитию всех ненормальностей и

б) выполнить все те предложения, кои даны Пленумом в настоящем заседании Народному следователю 6-го участка, указанные в п.3 протокола под литерами: "б", "в", "г", "д", и "е".

11. Принципиально согласиться с требованием старшего следователя 6-го участка, о необходимости назначения ему технического сот-

рудника; но вопрос этот, впред
личения Наркомюстом штата О
Суда, оставить открытым, ввиду
что по штату на три следучас
всего лишь один делопроизво
который и прикомандирован дл
к 1-му следучастку, как более
по своей работе.

ПОДЛИННЫЙ ПОДПИСАЛИ: Врид предоблсуда Вержбицкий, Врид зам.
Панов, члены Суда: Каракизов, Канкулов,
Шаблоков и Секретарь Маттейс.

С подлинным верно
Секретарь Пленума

Кабардино-Балкарский Областной С.Р.С.Ф.С.Р.

ЦЕНТРАЛЬНЫЙ
Госуда е ый архив КБР
Фонд Р-2
Опись 2
Дело 12
Лист № 162 – 162 об

Инстр.- Ревиз.

3 Декабря 1925.

5971.

В ПЛАНОВУЮ КОМИССИЮ

Ц И К-а Области

202

Облсуд при сем препровождает пятилетний перспективный план на 1925-30 г.г.

ПРИЛОЖЕНИЕ: означенное на /6 листах.-

ЗамПредОблСуда /Вержбицкий/

Заведующий Инстр.- Рев.Отд. /Маттейс/

П Е Р С П Е К Т И В Н Ы Й   П Л А Н   Р А Б О Т Ы

Судебных учреждений КАБАРДИНО БАЛКАРСКОЙ АВТОНОМНОЙ ОБЛАСТИ на п я т и л е т и е с 1925-26 по 1929-30 г.г.

I. ОБ'ЕМ РАБОТЫ.

Кабардино-Балкарская Автономная область, насчитывающая 192,600 населения, делящаяся в административном отношении на 8 округов и областной город Нальчик, обслуживается всего лишь 5 Народными Судами, а Народными Следователями, не считая 3 старших Следователей, которые в виду малочисленности нарследственных участков, заменяют Народных Следователей и также, как последние, обслуживают один из округов области каждый.

В среднем каждый Нарсуд обслуживает 38,500 и следственный участок /считая старших/ 27,500 населения. Если же Старших Следователей отозвать к исполнению своих прямых обязанностей, то каждому Нарследователю в среднем придется обслуживать более 48,000 населения. Фактически же некоторые Суды обслуживают значительно больше, напр. как Нарсуд 2 участка (Баксанского и Нагорного округов и части Прималкинского округа) более 61,000 населения. Или например, Суд и Следователь 5 участка (Балкарского округа) имеют территорию в 4,100 квадр. километров, а Нарсуд I участка (Нальчикского округа), кроме этого, округа обслуживает еще и г. Нальчик. Благодаря чему Суды эти сильно загружены. Накопление у них дел достигает: в I-м участке – 342 и 5-м участке – 214.

Факторы общего подъема уровня экономического состояния области, в виду крайней культурной отсталости населения, не дают, пока, оснований надеяться на постепенное снижение абсолютного количества преступлений. Самое большее, на что можно рассчитывать это – на стабилизацию количества уголовных дел, приблизительно, с 1927-28 г. В то же время экономический подъем, безусловно будет способствовать росту количества гражданских дел. Уже сейчас, если сравнить поступление 1924-25 г. с поступлением 1925-26 г., можно видеть до [illegible] ([illegible] 2, [illegible]) что и указывает на то, что объем работы будет систематически увеличиваться. Кроме того, Суды имеют у [illegible]

на остатке на 1-е октября 1925 г.дел: уголовных-409 и гражданск 1,234,а всего - 1,643 дела и следователи - 200 дел.

Отсутствие в штате Нарсудов машинистки,лишает эти Суды возможности своевременного выполнения технической работы по выдаче и отсылке разного рода копий,как-то: приговоров,решений,определений и т.п. Независимо от.с.Следователи не имеют ни технических сотрудников ни курьеров-уборщиков и им приходится самим исполнять всю техническую работу,разносить пакеты и убирать и отоплять камеру.

II. ПОСТРОЕНИЕ СЕТИ.

На основании приведенных данных с ясностью можно заключить что существующая сеть судебно-следственных участков является далеко не достаточной и требует немедленного расширения,не только в виду ожидаемого роста количества гражданских дел,но,главным образом,в целях разгрузки от накопления дел,с каждым днем увеличивающегося.

Построение сети мыслится в следующем виде:

I/ Немедленно же (в 1925-26 г.) необходимо:

а/ увеличение сети Судов на 3 новых камеры с тем,чтобы открыть камеры: одну в Нагорном округе,одну в Прималкинском и Казачьем округах и одну - в г.Нальчике,выделив последний в самостоятельный городской участок.открытием этих камер разгрузится Нарсуд 2 участка от дел Нагорного округа и части Прималкинского округа,а Суд I-го участка освободится от г.Нальчика что и даст этим Судам возможность приступить к работе по дальнейшей разгрузке от накопления дел;

б/ увеличить количество народноследственных участков на [illegible] с тем чтобы отозвать из Баксанского,Урванского и Нальчикского округов Старших Следователей к исполнению своих прямых обязанностей,т.е.к ведению следствия по более сложным по характеру преступлений делам,как-то: о контр-революционных выступлениях,о растратах,должностных преступлениях и т.п.

в/ Дать на каждый следственный участок (на 7 участков) по одному Секретарю и одному [illegible]-уборщику и

в/ увеличить штат Нарсудов на одну машинистку на каждую камеру (6 камер).

г/ Несмотря на предполагаемое выделение с 1925-26 г.из 2-го судебного участка (Баксанского округа) Нагорного и части Прималкинского округов все же в этом участке остается-39,727 населения. На основании этого и в виду сильной загруженности участка с 1926-27 г.является ~~201~~ необходимым:

а/ разделение данного участка на два самостоятельных участка, чтобы по количеству обслуживаемого населения довести до установленной Н.К.Ю.нормы 25,000 на один судучасток; и

б/ открыть в Баксанском округе еще одну камеру Народследователя.

д/ Балкарский округ,имеющий площадь в 4,136 квадр.километров,с населением в 30,000 обслуживается всего лишь одним судебным и одним следственным участком,тогда как некоторые селения округа находятся на расстоянии 130-135 верст от окружного центра. Обширность округа,дальность расстояния селений от судебно-следственных участков и плохие пути сообщения крайне затрудняют обслуживание населения округа указанным количеством судебно-следственных участков,благодаря чему Нарсуд систематически загружается,почему с 1927-28 г.следует признать необходимым открытие в названном округе второй камеры Нарсуда и второго следственного участка.

В целях приближения Суда к трудовым массам,является также необходимым открытие с 1927-29 г.г.второй камеры Нарсуда и второго следственного участка в Мало-Кабардинском округе,в виду того,что в округ этот входит до 30,000 населения и площадь его равна 956 кв.километрам,почему нельзя рассчитывать на полное обслуживание населения,в особенности его бедняцких слоев,не имеющих собственных средств передвижения,существующими судебно-следственными аппаратами.

е/ Областном г.Нальчик,в котором сосредоточены все областные и некоторые окружные государственные и кооперативные учреждения,а также и почти вся торговля области,с ее ежедневными и еженедельными базарами дает не мало особого рода дел,требующих срочного разрешения.Нужно ожидать,что улучшение курорт-

ного дела в г.Нальчике значительно увеличит приток сюда курсовик,а под"ем экономического состояния даст толчек к дальнейшему развитию торговли. Все это вместе взятое говорит за то,что гражданские дела с каждым годом будут увеличиваться,из чего вытекает,что один Народный Суд не будет в состоянии справиться со всеми поступающими делами,что и вызывает необходимость в открытии в г.Нальчике 1929-29 г.еще одной камеры Нарсуда.

Таким образом,к 1929-30 г.получится следующая сеть судебно-следственных участков:

1/ г.Нальчик	2	камеры	Нарсуда и	1	камера	Нарследа,
2/ Нальчикский округ.	1	"	"	1	"	"
3/ Баксанский "	2	"	"	2		"
4/ Урванский "	1	"	"	1		"
5/ Мало-Кабардинский "	2	"	"	2	"	"
6/ Приэльбрусский и Казачий округа	1			1		"
7/ Нагорный	1			1		"
8/ Балкарский	2			2		"

И т о г о 12 камер Нарсуда и 11 камер Нарследа.

Результаты размещения можно проследить по таблице № 1

Судебно-следственные камеры размещаются в Окружных ах.Открытия вторых камер Нарсуда и Следователя предполагается

в Баксанском округе в селении Куркужин,
" Мало-Кабардинск. " " " В-Курп,
" Балкарском " " " Гунделен.

Такое размещение судебных органов по области даст возможность сельскому населению прибегать к помощи судебных учреждений с затратой минимального количества времени и сил,а так воспользоваться услугами Суда для охраны своих гражданских ресов и защиты революционной законности.

Штат канцелярии Судебно-Следственных участков необходимо установить следующим:

Нарсудов:

Секретарь-1,делопроизводитель-1,машинистка-1 и курьер-уборщ.

Дело 9
205-205 об

IУ. ФИНАНСОВАЯ ЧАСТЬ.

По Кабардино-Балкарской области содержание всей сети судебных учреждений до самого последнего времени относится на обл ной бюджет. Происходит это потому, что в районах (округах) в виду незначительности доходных поступлений, сметы сводятся с большим дефицитом, почему они не в силах содержать судебные учреждения и таковые содержатся, главным образом, на дастационные средства, отп скаемые области Центром и Краем. На основании изложенного, бюдже ная практика последнего периода, стремящаяся проводить принципп строгой территориальности доходных и расходных статей, в нашей области является не применимой и судебные учреждения и на будущ время необходимо оставить на областном бюджете, а не переводить их на районные (окружные) бюджеты. Исходя из этого принципа и построена финансовая часть плана. Тем более, что децентрализация финансирования бесспорно приведет к отрыву районных (окружных) органов Суда от областных, каковое обстоятельство, безусловно, отр цательно отразится на общем руководстве их деятельностью. Между тем, единство и неразрывность судебных учреждений является сущес венным условием их нормального функционирования. Необходимость оставлении существующего порядка централизации финансирования. [redacted] вызывается еще тем, что прямое и непосредственное руководство деятельностью Судучреждениями области сосредоточено Областном Суде, в виду того, что в области не имеется ни постоянн сессий ни уполномоченных ОблСуда, почему расположенные в округах судучреждения правильнее следует считать не окружными, а районн

Далее, при построении финансовой части плана, Облсуд по ставил перед собою определенную задачу наиболее детального изу ния предстоящей хозяйственной плановой деятельности судебных установлений и разработку бюджета, с наибольшим обоснованием его доходной и расходной частей, для чего воспользовался по исчисле заработной платы ответработниками, как-то: Нарсудьям и Нарследа постановлением НКТруда СССР от 31/III-1925 г. № 94/509 с отнесе нием последних к 14 разряду с 30% надбавкой и 13 рублями на 1 ницу коэффициента и техническим с 10 р. при соотношении 1 : 8.

И з р с л е д о в а т е л е м:

Секретарь-1 и курьер-уборщик-1.

III. О ПОДГОТОВКЕ СУДЕБНО-СЛЕДСТВЕННЫХ РАБОТНИКОВ.

В окружных судебных учреждениях не имеется ни одного работника с специальной подготовкой, поэтому важнейшей задачей данного пятилетия является снабжение всех судебно-следственных участков квалифицированным персоналом, прошедшим специальную подготовку, хотя бы на краевых юридических курсах. В виду того, что на 1926-26 г. на этот предмет не ассигновано средств, необходимо начать подготовку:

с 1926-27 г.	в котором пропустить через курсы	2	судей,	2	следов.,	2 техник. работн.
в 1927-28 г.	" " " "	3	"	3		3
в 1928-29 г.	" " " "	3	"	3		5
в 1929-30 г.	" " " "	4	"	3		7

Таким путем в 1930-31 г. через курсы будут пропущены все судьи и следователи в количестве 23 человек и 17 человек технических работников (Секретарей и ПомСекретарей). /См. таблицу № 3/.

Принимая во внимание, что Судьи и Следователи могут быть пропущены через краевые юридические курсы не ранее как к 1930-31 г., а их технических работников через эти курсы к указанному времени может пройти максимум 50%, в целях подготовки и переподготовки работников, не могущих пройти означенные курсы является необходимым учреждение в 1926-27 и 1929-30 гг. областных краткосрочных юридических курсов.

В целях прохождения курсов всеми низовыми судебными работниками и в виду невозможности одновременного пребывания их на курсах, нужно установить 3 смены слушателей в году, причем каждая смена определяется 3-х месячным сроком занятий для прохождения курсов. Через эти курсы предполагается пропустить в 1926-27 г.- 40 человек и в 1929-30 г.- 40 человек.

Указанными мерами будет достигнута цель создания кадра квалифицированных судебно-следственных работников.

Исчисление канцелярских, хозяйственно-операционных, командировочных и прочих расходов произведено на основании нормальных измерителей для исчисления сметных расходов по Местным Бюджетам Северо-Кавказского Края на 1925/26 бюджетный год на предполагаемые штатные единицы в 1925/30 гг.

Имея в виду нормировочные измерители для:

1/ канцелярских расходов 10 р. на сотрудника,
2/ на типографские " 50% от общей суммы канцелярских,
3/ " почтово-телегр. 50% о " " " "
4/ " выписку периодических и официальных изданий 3 р. на каждого сотрудника
5/ " установку телефонного аппарата 25 р. плюс годовая абонентная плата 78 р.
6/ " расходы по найму помещения 1 1/2 кв.саж. с оплатой 1 р. 10 к. х 12 = 13 р. 20 к
7/ " расходы по вывозке жидких нечистот и мусора по 3/5 бочки 1/2 воза на сотрудника с установленной платой ОШХ 1 р. за воз и бочку.
8/ " расходы по мелкому ремонту 5 р. на кв. с. помещения.
9/ " командировочные 15% от зарплаты.
10/ " вознаграждение свидетелей и экспертов по 500 р. на каждый Нарсуд из годовой потребности Облсуда (операционный расх)
11/ созыв Съездов 25% с общей суммы командировочных.

Получим нижеследующий расчет:

Канцелярские и типографские:

1924/25 г. - 10 р. х 26 = 260 р. $\frac{260}{2} + \frac{260}{2} - (3 \times 26) - 598$,

1925/26 г. - 10 р. х 61 = 610 р. $\frac{610}{2} + \frac{610}{2} = (3 \times 61) - 1403$,

1926/27 г. - 10 р. х 72 = 720 р. $\frac{720}{2} + \frac{720}{2} = (3 \times 72) - 1656$,

1927/28 г. - 10 р. х 88 = 880 р. $\frac{880}{2} + \frac{880}{2} - (3 \times 88) - 2024$,

1928/29 г. - 10 р. х 93 = 930 р. $\frac{930}{2} + \frac{930}{2} = (3 \times 93) - 2139$,

1929/30 г. - 10 р. х 93 = 930 р. $\frac{930}{2} \quad \frac{930}{2} \quad (3 \times 93) - 2139$.

Расходы по приобретению инвентаря.

исчислены по местным ценам на 1 X 1925 г., так стоимость стула 12 р., стола 25 р. и шкафа 45 р.

С момента организации судебных установлений специальных средств на приобретение инвентаря не отпускалось. Нарсуды

и камеры Нароледов пользовались имуществом ОкрИсполкомов.

I924/25г -

I925/26 г. (I2 р.х 6I)+(25 х $\frac{6I}{2}$)+(45хI5)= 732+762+675 - 2169 р.

I926/27 г. 50% на амортизацию инвентаря I925/26 г. - I094 р.

I927/28 г. " " " " " - I094 р.

I928/29 г. " " " " " - I094 р.

I929/30 г. " " " " " - I094 р.

Текущий ремонт помещений:

I925/26 г.- I3 р.20 к.х I I/2 х 6I = I208

I926/27 г.- I3 р.20 к.х I I/2 х 72 = I426

I927/28 г.- I3 р.20 к.х I I/2 х 88 = I732

I928/29 г.- I3 р.20 к.х I I/2 х 93 = I84I

I929/30 г.- I3 р.20 к.х I I/2 х 93 = I84I

Прочие расходы:

а/ установка телефонов и абонентная плата.

I925/26 г.(25 х I5) + (78 х I5) = 375 + II70 = I545

I926/27 г.(25 х 3) + (78 х I8) = 75 + I404 = I479

I927/28 г.(25 х 4) + (I78х 22) = I00 + I716 = I8I6

I928/29 г.(25 х I) + (78 х 23) = 25 + I794 = I8I9

I929/30 г. (78 х 23) = - I794

б/ ассенизация и канализация.

I925/26 г.- (3/5 х 6I + I/2 х 6I) х I = 36 3/5 + 3I I/2 = 68

I926/27 г.- (3/5 х 72 + I/2 х 72) = 43 + 36 = 79 р.

I927/28 г.- (3/5 х 88) + (I/2 х 88) = 53 + 44 = 97 р.

I928/29 г.- (3/5 х 93) + (I/2 х 93) = 56 + 46 = I02 р.

I929/30 г.- (3/5 х 93) + (I/2 х 93) = 56 + 46 = I02 р.

Командировочные. I5% от общей суммы зарплаты.

I925/26 г.- 42372 х 0,I5 = 6356

I926/27 г.- 50676 х 0,I8 = 760I

I927/28 г.- 6I644 х 0,I5 = 9247

I928/29 г.- 64788 х 0,I5 = 9718

I929/30 г.- 64788 х 0,I5 - 9718

ЦЕНТРАЛЬНЫЙ
Р-4
1
9
206-206 об

Операционные расходы. (Вознаграждение свидетелей, экспертов и Нарследователей и содержание курсантов по специальной подготовке и краткосрочных курсов по переподготовке).

1925/26 г.- 600 р.х 8 = 4800
1926/27 г.- 600 р.х 9 = 5400
1927/28 г.- 600 р.х11 = 6600
1928/29 г.- 600 р.х12 = 7200
1929/30 г.- 600 р.х12 = 7200

В пятилетие между 1925 и 1930 гг. предположено послать на курсы Центральных городов для специального юридического образования Рад работников с содержанием в среднем 50 р.в месяц и продолжительностью 1 года, так в:

1925/26 г. -
1926/27 г.- 50 р.х 6 (человек) х 12 = 3600
1927/28 г.- 50 р.х 9 х 12 = 5450
1928/29 г.- 50 р.х11 х 12 = 6600
1929/30 г.- 50 р.х14 х 12 = 8400

и на расходы по содержанию местных краткосрочных курсов по переподготовке Судработников продолжительностью в 3 месяца.

1926/27 г.- 50 р.х 40 (чел.)х 8 = 6000
1929/30 г.- 50 р.х 45 (чел.)х 3 = 6750

х/ х/ в том числе и зав.курсами.

Созыв Съездов.

Работников Юстиции - 25% от командиров.

1925/26 г.- 6356 х 0,25 = 1589.
1926/27 г.- 7601 х 0,25 = 1900
1927/28 г.- 9247 х 0,25 = 2312
1928/29 г.- 9718 х 0,25 = 2429
1929/30 г.- 9718 х 0,25 = 2429

Доходы.

Доходные предположения на ближайшее 1925-30 пятилетие исчислены, согласно заседания КрайИсполкома на 1925/26 бюджетный год, а именно надбавок в Фонд Местных средств к судебным пошлинам 2500 р. и 400 р. к нотариальному сбору. Исходя из указанных цифровых данных, Облсудом выставлены предполагаемые доходные поступления на 1925-30 года.

У. ПРИБЛИЖЕНИЕ СУДА К МАССАМ.

Главной своей задачей Суд считает осуществление лозунга "лицом к деревне". Осуществление же этого лозунга в ближайшие пять летие в полном его об"еме, Суд считает возможным лишь путем национализации судебно-следственного аппарата на все 100% и путем перехо к судоговорению на местных языках. Национализацией судебно-следств ных органов достигается двоякая цель: независимость этих органов безответственного и без контрольного переводчика и непосредственная живая связь с трудовыми массами. Отчасти это уже и достигнуто тем, что главные командные и руководящие должности в Облсуде заполнен националами, кроме того, все Народные Судьи и некоторые следователи также националы в Народных судоговорение происходит на местных я ках, благодаря чему: дух, работа и политика судебных учреждений оп зод на основах восприимчивости и отзывчивости к запросам национа ных трудовых масс. Полная же национализация аппарата может быть д стигнута путем подготовки националов на специальных юридических курсах согласно плана, а также при ближайшем выпуске курсантов на областные учебные заведения.

УІ. МЕРОПРИЯТИЯ ПО УМЕНЬШЕНИЮ ПРЕСТУПНОСТИ.

Одним из главных факторов мероприятий по уменьшению пр. ступности следует признать поднятие общего культурного уровня на ления области и его материального благосостояния.

Независимо всего необходимыми мероприятиями в этом напра лении следует признать:

а/ подготовку и поднятие квалификации органов дознания и обеспеч ние их в материальном отношении, с целью привлечения к занятию должностей старших милиционеров и агентов уголовного розыска лее развитых и грамотных товарищей;

б/ производство дознания и следствия по горячим следам, с целью л ликвидации виновных и предания их Суду; более быстрое оканчивани расследования и немедленное рассмотрение дела Судом, с тем, что приблизить максимально момент Суда к моменту совершения прес пления. Достигнуть это возможно лишь, как уже указано путем под нятия квалификации органов дознания, увеличения сети судебно-с

ственных участков и полное обеспечение их средствами передвижения

в/ установления в окружных центрах постоянного учета преступности, изучения таковой и выявления путем сопоставления с предшествовавшими периодами - места, степени и условия развития того или иного рода преступления и в зависимости от полученных таким путем данных, принимать те или иные меры борьбы.

УII. ВНЕДРЕНИЕ В ГУЩУ МАССЫ ЗАКОННОСТИ.

Проведение и внедрение революционной законности в селениях и аулах должна протекать не только в усиленной борьбе с различными преступлениями вроде конокрадства, поджега, убийства, растраты и проч., но и с нарушениями закона отдельными представителями власти, как например с незаконными арестами, штрафами, налогами, сборами и т.д.

Таким образом, революционная законность в деревне должна обеспечить крестьянина от произвольных действий, как частных, так и должностных лиц.

В целях внедрения в сознание Кабардино-Балкарских трудовых масс революционной законности необходима в первую очередь борьба с правовою безграмотностью этих масс, чтобы они - могли усвоить, что допустимо с точки зрения революционных законов и что запрещено, для чего необходимо:

а/ широкое вовлечение трудящихся в работу Суда;

б/ ознакомление трудящихся с работою судебно-следственных работников, путем установления планомерного выступления последних с докладами об этой работе и о советском праве на сходах и собраниях трудящихся.

в/ увеличение числа Членов Коллегии Защитников, с целью усиления в сельских местностях консультации по оказанию трудящимся юридической помощи;

г/ организовать оказание трудящимся юридической помощи при избачитальнях и с тою целью организовать областное и окружные бюро.

д/ необходимо неуклонно добиваться честной и аккуратной работы низовых советских органов;

е/ об"явить решительную борьбу с должностными преступлениями, рас-

тратами государственных и общественных сумм, волокитой бюрократизмом и расхлябанностью, влекущим за собой недовольство трудовых масс, и

ж/ усилить надзор за деятельностью Земельных Комиссий.

ПРИЛОЖЕНИЕ: 4 таблицы (форма I-4).

30/XI-1925 г.

Зам. Предсолбуда [signature] /Вержбицкий/

Заведующий
Инстр.-Ревиз. Отделом [signature] /Матк

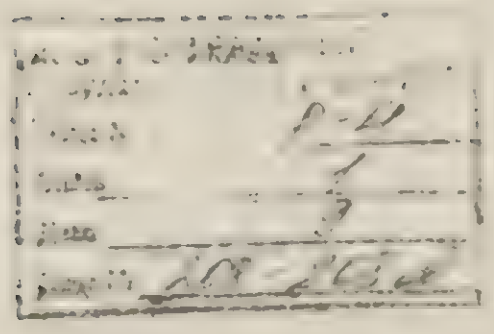

В ы п и с к а

из протокола № I пленарного заседания Кабардино-Балкарского Областного Суда от II-I2 января-26 г.

С л у ш а л и:	П о с т а н о в и л и:
6/ Проект постановления ЦИК-а и СНК Союза ССР по вопросу о введении в автономных республиках и областях шариатских и адатских судов. /докладч.т .Вержбицкий/.	В виду того, что шариатские и адатские суды, как пережиток старого быта имеют значение для тех областей, где последние сохранились и функционируют в настоящее время, для Кабардино-Балкарской-же области, где таковые уже изжиты и никакого значения иметь не могут - признать создание таковых излишним.-

Выписка верна:

Секретарь Обсуда Муров

ГЕ[illegible]РАЛЬНЫЙ
Госуда[illegible]ый архив КБР
Фонд № Р-8
Опи[illegible] 1
Дело 130
Лист № 75

-)- Судебная работа- Докл.тов. ФРОЛОВ.

В своем докладе я буду краток. Освещу тот цифровой материал, который имеется в Областной Прокуратуре и который сам дает характеристику наших судов. За первое полугодие по всем нарсудам рисуется следующая картина: уголовных дел оставалось на 1/1-46 года-4[illegible], поступило с 1/1-по 1/7-46-[illegible]3 дел, всего находилось в производстве 13?5 дел. За этот срок рассмотрено [illegible] дел, остаток на 1 июля [illegible] дела. Гражданских дел оставалось на 1/1-46 года-[illegible]4 дела, поступило [illegible]000 дела, итого находилось в производстве [illegible]1.7 дел. Окончено за указанный период [illegible] дела, осталось на 1/7-46-1[illegible]4[illegible] дел, всего за шесть месяцев окончено [illegible] дела, т.е. [illegible] в месяц. Из этих цифр мы видим не радостное явление, т.е. наши нарсуды постоянно загружаются и не дают той пропускной способности, которую должны дать. Еще нагляднее, что загружаются суды, говорят цифры остатков 1 января и 1 июля 46 г.-оставалось на 1/1 всех дел-1[illegible], а на 1/7-46-[illegible]7[illegible], т.е. больше на [illegible] дел. Эти цифры ясно показывают, что судебные органы у нас загружаются. На это явление нам необходимо обратить особое внимание. Отражает ли наш суд то, что требует масса? Естественно нет. Сейчас в Нарсуде [illegible] участка гражданских дел [illegible]00 и уголовных [illegible]00, всего [illegible]00 дел, в нарсуде 1 участка гражданских [illegible]0, уголовных [illegible]0 и трудовых до 200, всего 1?00 дел. Эти цифры говорят, что дела в нарсудах залеживаются по несколько месяцев и вместе с ними залеживаются и трудовые дела. Дать характеристику нарсудам я не могу, так как еще мало с ними знаком, но в общем работники очень слабые и кроме того поддаются разговорам членов коллегии защитников, которые тормозят тем, что в заседаниях откладываются по 4 раза, т.е. занимаются разговорами. Нам необходимо принять меры к поднятию квалификации нарсудей и тем дать возможность увеличить пропускную способность [illegible]. С земельными трудовыми делами обстоит еще хуже, очень много дел, которые назначаются и откладываются слушанием до 10-ти раз, частью из-за неявки сторон, а чаще всего потому, что заседатели или члены бывают в отъезде по своим служебным делам. Кроме того в нескольких нарсудах нет штатных секретарей и долж-

4) Для осуществления полного надзора за правильным и своевр ным приведением в исполнение приговоров судебных органов добиться своевременной высылки последними копий приговоров, а при затруднительности вместо копий приговоров уведомление по каждому вынесенному приговору, по которому мера социальной защиты- лишение свободы.

ЦЕНТРАЛЬНЫЙ
Госуд. хив КБР
Фонд Р-183
Опис 4
Дело 10
Лист № 58-58 об

С л у ш а л и :

7)- Итоги опыта работы по карточной системе- докл. [illegible]

Десятимесячный опыт применения карточной системы делопроизводства показал нам, что карточная система все-же облегчала труд технических работников. При карточной системе делопроизводства легче отыскать ту или иную справку, так как стоит только взглянуть на карточку Ф 2 и уже видишь, в каком наряде хранится корреспонденция, если же не в наряде, то во всяком случае в каком отделе. Кроме того карточная система сократила работу и регистратуры, как-то: не приходится вести исходящего журнала и книги жалоб. В общем работа регистратуры сократилась в двое. Ранее раньше на регистратуре сидело два человека-теперь же свободно успевает один. Облегчила также работу и по наблюдению за уголовными делами. По карточной системе легче отыскать то или иное наблюдательное производство. Наряду с этим эта система, как новая и еще неусовершенствованная имеет свои недостатки, первое, о чем встречаются сотрудники при ведении делопроизводства по карточной системе,- это наряды. Прежде чем зарегистрировать поступившую корреспонденцию на карточке Ф. 2 - необходимо выставить наряд, в котором будет она хранится, так как при регистрации это необходимо и здесь приходится смотреть длинный список нарядов. По карточной системе получается разбухание нарядов. Этот вопрос нами поднимался на совещании секретарей, где постановили переработать наряды и сократить их поскольку возможно. В отношении карточек говорить много не приходится. Карточка Ф.2 вполне приемлема, так как она есть, но вот карточка Ф.11 имеет большие недочеты. В ней нет места отмечать некоторые этапы движения дела, как например: изменение меры пресечения, [illegible] поступление, у кого дело и ряд других момен-

ность секретаря занимается по совместительству, а в таких усло-
виях работы плодотворной ожидать нельзя.

Приведение в исполнение решений нарсудов у нас проходит
очень медленно. На всю область имеется только два судебных испол-
нителя и таковые технически не успевают выполнять в срок.

Тов. [illegible] -Отмечается везде и всюду, что в земельных комис-
сиях срываются дела потому, что председатели вызывают по тем или
иным делам. Необходимо на это обратить внимание и отметить в резо-
люции.

<u>Постановили</u>:

Совещание констатирует чрезмерную загруженность делами боль-
шинства судебных органов низовой сети, особенно в Нарсудах 1 и 5
участков, в производстве которых находится: у первого более 1[illegible]00 дел
и у последнего около 300 дел с довольно продолжительными сроками
в производстве. Недостаточную пропускную способность дел и слабое
усвоение работниками суда норм материального и процессуального
права, благодаря чего значительный отмененных дел кассационной
инстанцией. Наряду с этим Совещание отмечает малое участие проку-
рорского надзора в судебных процессах Нарсудов и незначительность
обследования их с точки зрения выявления правильности вынесенных
приговоров и решений, для устранения указанных недостатков.

1)- Считать необходимым открытие еще одного судебного участ-
ка в городе Нальчике, для чего Облпрокуратуре войти с ходатайст-
вом в соответствующие органы власти – без проведения означенного
мероприятия разгрузка дел в нарсудах немыслима.

2)- В целях усиления пропускной способности дел в нарсудах и
приближения населения к ним признать желательным наибольшее коли-
чество выездов судебных сессий в населенные пункты, для осуществле-
ния указанного мероприятия просить Областной Суд для поднятия ква-
лификации работников суда Облсуду необходимо уделить наибольшее
внимание по инструктированию последних.

3)- В целях максимального осуществления надзора за работой
судебных органов считать необходимым усилить работу в этом направ-
лении, выступая возможно чаще в судебных процессах по делам, имею-
щим общественное значение, широко используя по гражданским делам
ст.[illegible] ГПК;

ПОСТАНОВИЛИ:

Совещание находит, что с введением делопроизводства по карточной системе работа технического аппарата облегчилась, как-то: дала возможность сократить одного сотрудника на регистратуре и быстро находить ту или иную справку.

Все ходимо отметить, что прокурорский состав не знает карточной системы, что при уходе техсотрудника может болезненно отразиться на работе, а потому вменить в обязанность прокурорскому составу изучить делопроизводство по карточной системе.

Ни в коем случае не допускать таких явлений, как обращение жалобщиков по одному и тому же вопросу несколько раз в Прокуратуру, а в случае подачи таковых, вторично на учет не брать, а сделать лишь соответствующую отметку на карточке первой жалобы.-

ПРЕДСЕДАТЕЛЬ (ВОЛДЫРЕВ)

СЕКРЕТАРЬ (ХАДЕНКО)

с [illegible]

[illegible]

Протокол № 34

заседания Президиума Областного Исполнительного Комитета Советов
Кабардино-Балкарской Автоном. Обл. 6-го созыва
от 15-го декабря 1927 года

Председатель—т. Генуев. Секретарь—т. Денисов.

Присутствовали члены и кандидаты Президиума: т.т. Генуев, Булычев, Ахохов, Кошевцев, Ульбашев, Михельсон, Чеченов, Камбиев, Мегалдин.

Члены ОБЛИК'а: т.т. Павленко, Возиев, Вержбицкий.

Представители учреждений: т.т. Кожухов (Облвоенкомат), Ивашин (ОКХ), Левин и Волин (Торгпромотдел), Шаверо (Госторг), Баженов ([illegible]), Хапачев, Кочев, [illegible] (Статбюро), Козлобродин (Кавхлеб), Арапов (Хлебопродукт)-Таунов (Домзак), Мельников (Прокуратура), Головков (ЗУ), Степанов (Секретариат).

СОДЕРЖАНИЕ:

588. О результатах проверки снижения цен. (Докл. т. Левин).

589. О допущении Госторга к заготовкам экспортного сырья. (Докл. т. Левин).

590. О снятии Кавхлеба с заготовок хлебопродуктов в Области. (Докл. т. Левин).

591. О создании комиссии по усилению экспорта. (Докл. т. Левин).

592. О создании Комитета помощи заключенным. (Докл. т. Таунов).

593. Утверждение расходов Обл. ИТД в сумме 224 р., произведенных в 26—27 б. г. (Докл. тов. Таунов).

594. О введении подворных книг в сельсоветах Области. (Докл. т. Коновов).

595. Об утверждении состава Облсуда на 1928 год. (Докл. т. Вержбицкий).

596. О составе плановой комиссии. (Докл. т. Генуев).

597. О продлении срока обязательных постановлений по Здравотделу о санитарном надзоре за ресторанами, столовыми и чайными, за учреждениями, торгующими пищевыми продуктами, о содержании парикмахерских, об оспопрививании. (Докл. т. Краузе).

598. Об организации налоговых комиссий. (Докл. т. Хапачев).

599. О сложении с ОБЛФО задолженности ОКХ за помещение в сумме 1804 р. 16 к. и освобождении от дальнейшей платы. (Докл. т. Хапачев)

600. О списании задолженности по налогам с Нагорного ПО. (Докл. т. Хапачев).

601. Об отмене постановления Президиума ОБЛИК'а от 14-IX - 27 г. № 21 п. 429 о предъявлении иска к С.-К. ж.-д. за убытки, понесенные при затоплении сенокосных и посевных полей по реке Черек. (Докл. т. Денисов).

602. Об организации ревизионной комиссии по хозрасчетным предприятиям. (Докл. т. Денисов).

603. О восстановлении гр. Лободина в избирательных правах. (Докл. т. Денисов).

604. О создании Областной избирательной комиссии по перевыборам Советов. (Докл. т. Денисов).

605. Об уточнении расчета по взаимной задолженности ОБЛИК'а и ОБЛЗУ за прошлые годы, согласно акта от 29-XI—27 г. (Докл. т. Хохлов).

606. О мероприятиях по проведению допризывной военной подготовки в 1927—1928 году. (Докл. т. Кожухов).

СЛУШАЛИ:	ПОСТАНОВИЛИ:
	Предложить Комитету составить план работ и через месяц сделать доклад о проделанной работе.
593. Утверждение расходов Обл. НТД в сумме 224 р., произведенных в 26—27 б. г. (Докл. т. Тулов)	593. Ввиду того, что смета расходов 1926—27 б. г. уже закончена и указанный расход фактически произведен с внесением в смету, признать возможным санкционировать произведенный Облземотделом расход в сумме 70 р. 62 к. на командировки и 153 р. 38 к. на хозяйственные надобности за остатком кредитов, отпущенных на продовольствие по местному бюджету 1926—27 б. г.
	Вместе с тем считать необходимым отметить нарушение Облземотделом бюджетной дисциплины и предложить в дальнейшем строго придерживаться бюджетных правил.
594. О введении подворных книг в сельсоветах Области. (Докл. т. Кононов).	594 а) Введение подворных книг в с-советах Области признать необходимым.
	б) Руководство работой по введению книг и контроль за правильностью заполнения их возложить на Обл. Статбюро.
	в) Первоначальное заполнение книг возложить на сельсоветы с участием представителей от земельной и налоговой комиссий, уполномоченных земельных обществ и, по возможности, окрстатистика, в присутствии домохозяев или другого правомочного члена двора.
	г) Для обеспечения правильного ведения книг, признать необходимым:
	1. Первоначально вести книги в каком-либо одном округе и уже на основании полученного опыта, произвести введение книг в остальных округах.
	2. Производить компенсацию секретарей сельсоветов в размере 3 коп. с каждого описанного хозяйства.
	3. Разъяснить населению цель и необходимость ведения подворных книг.
	4. Созвать по округам совещание секретарей сельсоветов, на котором детально объяснить им порядок заполнения ведения книг.
	д) Предложить ОБЛФО открыть в распоряжение ОБЛИКа кредит на покупку и введение книг в сумме 3500 рублей.
595. Об утверждении состава Облсуда на 1928 год. (Докл. т. Вержбицкий).	595. Утвердить состав Облсуда на 1928 год в следующем составе:

1. Предоблсуда . . . . . т. Вержбицкий Ив.
2. Зампредседателя по гражд. отд. . т. Панов.
3. Зампредседателя по уголов. отд. . т. Лисов.
4. Член Облсуда . . . . . т. Эрмелов.
5. Член Облсуда . . . . . т. Каракозов.

НАРСУДЬИ:	НАРСЛЕДОВАТЕЛИ:
1 уч. . . . т. Пшуноков.	2 уч. . . . . Чумаков.
2 уч. . . . т. Карданов.	3 уч. . . . . Клишин.
3 уч. . . . т. Готлачев.	4 уч. . . . . Тубеков.
4 уч. . . . т. Балкаров.	5 уч. . . . . Поддуев.
5 уч. . . . т. Настаев.	6 уч. . . . . Казанцев.
6 уч. . . . т. Фозретдинов.	7 уч. . . . . Лебедев.
7 уч. . . . т. Филиппенко.	
8 уч. . . . т. Родин.	

СЛУШАЛИ:	ПОСТАНОВИЛИ:

3. На всех скотских базарах, в указанных в пункте 1-м настоящего постановления округах установить обязательный ветеринарный надзор.

4. В местах выпасов не допускать соприкосновения скота с неблагополучной территорией.

5. Весь рогатый скот, приведенный из неблагополучных районов и обнаруженный на базарах Области, немедленно направляется под наблюдение ветеринарного персонала на ближайшую бойню для убоя на мясо.

6. Обнаруженные на рынках сырьевые животные продукты, а также фураж, привезенный из неблагополучных и зараженных районов—конфискуются и уничтожаются, кроме кож, подвергнутых предварительному обеззараживанию и подлежащих использованию.

7. Виновные в нарушении настоящего постановления подвергаются в административном порядке штрафу до 100 рублей или принудительным работам до одного месяца в городах и сельских местностях—не свыше 10 рублей штрафа или принудительным работам не свыше 2-х недель.

8. Настоящее постановление входит в силу в двухнедельный срок со дня его опубликования в газете „Карахалк".

Председатель Гемуев.

Секретарь Денисов.

С подлинным верно: Замответсекретаря Степанов

Тип. „Имени Революции 1905 г.". г. Нальчик. Обл. № 483. Зак. 1237—100.

Протокол № 11

Заседания Президиума Верховного Совета Кабардино-Балкарской АССР

20 августа 1939 г. гор. Нальчик

Председательствовал — председатель Президиума Верховного Совета КБАССР т. **Мокаев А. Г.**

Секретарь Президиума Верховного Совета КБАССР **Денисов Ф. Ф.**

Участвовали: члены Президиума тт. **Башиев К. Б., Кудряшев Л. П., Кожа| ова А. Г., Маремова Ж. М. Нефедова М. А., І ыхтин Д. Г., Тхамоков Х. Х.**

Присутствовали: председатель СНК КБАССР т. **Жакомихов,** наркомюст КБАССР т. **Назранов,** пом. прокурора т. **Сильнов,** председатель Чегемского райисполкома т. **Чипчиков,** представитель Наркомпроса т. **Гетигажев,** председатель Кременчуг - Константиновского сельсовета т. **Якименко.**

Работники аппарата Президиума Верховного Совета КБАССР **тт. Головин, Будаев, Сагиров, Броневский, Герасимов, Хамуков, Сруков, Тхазеплов, Панов, Малкаров.**

СОДЕРЖАНИЕ:

1. О ходе ликвидации неграмотности и малограмотности взрослого населения по КБАССР.
2. О подготовке к выборам в районные, городские, сельские, поселковые и станичные Советы депутатов трудящихся.
3. О состоянии с разбором жалоб и заявлений трудящихся по Чегемскому райисполкому.
4. О передаче сел. Псыкод, Урванского района в административное подчинение Майского района.
5. Указ об отзыве т. Кумехова с должности народного судьи Урванского района, в связи с избранием его членом Верховного Суда РСФСР.
6. Указ об отзыве народного судьи Нальчикского района тов. Шогенова С. Х.
7. Указ об отзыве народного судьи Черекского района тов. Зоммаева Х. А.
8. Указ об отзыве нарсудьи Баксанского района т. Мальбахова А. Ц.
9. Указ об утверждении народного судьи Курпского района т. Ворокова М. Г.
10. Указ об утверждении народного судьи Прохладненского района т. Сычева А. С.
11. Указ об утверждении народного судьи Хуламо-Безенгиевского района тов. Бачиева М. Г.
12. Указ об утверждении народного судьи Майского района тов. Шаповалова А. Я.
13. Указ об утверждении народного судьи 3-го участка гор. Нальчика тов. Сергеева П. Н.
14. Указ об утверждении народного судьи Баксанского района. тов. Гусейнова А. З.
15. Указ об утверждении народного судьи Черекского района тов. Эльджерукаевой З. О.
16. Указ об утверждении народного судьи 2-го участка гор. Нальчика тов. Гаджиева Х. Г.
17. Указ об утверждении народного судьи Нагорного района тов. Цымпова Х. С.
18. Указ об утверждении народного судьи 1-го участка гор. Прохладного тов. Кравцова М. А.
19. Указ об утверждении народного судьи Чегемского района тов. Шантудуева К. Ш.
20. Указ об утверждении народного судьи Терского района тов. Ашхотова К. Т.

21. Указ об утверждении народного судьи 1-го участка гор. Нальчика тов. Шауловой Ф. Р.
22. Указ об утверждении народного судьи Нальчикского района тов. Лакунова М. Ш.
23. Указ об утверждении народного судьи Зольского района тов. Альтудова Б. П.
24. Указ об утверждении народного судьи Прималкинского района тов. Архагова Х. Н.
25. Указ об утверждении народного судьи Лескенского района тов. Хафизова Д. Х.
26. О результатах проверки выполнения Кубинским, Кременчуг-Константиновским, Каменномостским и Плановским сельсоветами постановлений Президиума Верховного Совета КБАССР о состоянии организационно-массовой и хозяйственной работы, по докладам указанных сельсоветов.
27. Утверждение образца грамоты Президиума Верховного Совета КБАССР, выдаваемой за образцовую работу по ликвидации неграмотности взрослого населения КБАССР.
28. Заявление депутата Верховного Совета КБАССР тов. Куважукова Г.
29. Указ об освобождении т. Шукова Т. Г. от обязанностей народного комиссара социального обеспечения КБАССР.
30. Указ о назначении т. Губаева И. Ч. народным комиссаром социального обеспечения КБАССР.
31. Указ об освобождении т. Быстрова И. Д. от обязанностей народного комиссара коммунального хозяйства КБАССР.
32. Указ о назначении т. Руденко Я. М. народным комиссаром коммунального хозяйства КБАССР.

ЦЕНТРАЛЬНЫЙ
Государственный архив КБР
Фонд № Р-717
Опись 1
Дело 176
Лист № 25-26 об

УКАЗ

9 об утверждении народного судьи Курпского района тов. Ворокова М. Г.

Утвердить тов. **Ворокова** Мухтара Гисовича народным судьей Курпского района.

УКАЗ

10. об утверждении народного судьи Прохладненского района тов. Сычева А. С.

Утвердить тов. **Сычева** Александра Сергеевича народным судьей Прохладненского района.

УКАЗ

11. об утверждении народного судьи Хуламо-Безенгиевского района тов. Бачиева М. Г.

Утвердить тов. **Бачиева** Мустафа Гитчеевича народным судьей Хуламо-Безенгиевского района.

УКАЗ

12. об утверждении народного судьи Майского района тов. Шаповалова А. Я.

Утвердить тов. **Шаповалова** Алексея Яковлевича народным судьей Майского района.

УКАЗ

13. об утверждении народного судьи 3-го участка г. Нальчика тов. Сергеева П. Н.

Утвердить Сергеева Петра Николаевича народным судьей 3-го участка гор. Нальчика.

УКАЗ

14. об утверждении народного судьи Баксанского района КБАССР тов. Гусейнова А. З.

Утвердить тов. **Гусейнова** Абубекира Закреевича народным судьей Баксанского района.

УКАЗ

15. об утверждении народного судьи Черекского района тов. Эльджерукаевой З. О.

Утвердить тов. **Эльджерукаеву** Зайнафу Омаровну народным судьей Черекского района.

УКАЗ

16. об утверждении народного судьи 2-го участка г. Нальчика тов. Гаджиева Х. Г.

Утвердить тов. **Гаджиева** Хачереса Григорьевича народным судьей 2-го участка города Нальчика.

УКАЗ

17. об утверждении народного судьи Нагорного района тов. Цымпова Х. С.

Утвердить тов. **Цымпова** Хакяша Сафарбиевича народным судьей Нагорного района.

УКАЗ

18. об утверждении народного судьи 1-го участка г. Прохладного тов. Кравцова М. А.

Утвердить тов. **Кравцова** Михаила Андреевича народным судьей 1-го участка гор. Прохладного.

УКАЗ

19. об утверждении народного судьи Чегемского района тов. Шантудуева К. Ш.

Утвердить тов. **Шантудуева** Касима Шуевича народным судьей Чегемского района.

УКАЗ

20. об утверждении народного судьи Терского района тов. Ашхотова К. Т.

Утвердить тов. **Ашхотова** Кубати Титовича народным судьей 1-го участка гор. Нальчика.

УКАЗ

21. об утверждении народного судьи 1-го участка г. Нальчика тов. Шауловой Ф. Р.

Утвердить тов. **Шаулову** Фею Рахмановну народным судьей 1-го участка гор. Нальчика.

УКАЗ

22. об утверждении народного судьи Нальчикского района тов. Лакунова М. Ш.

Утвердить тов. **Лакунова** Мажида Шамеловича народным судьей Нальчикского района.

УКАЗ

23. об утверждении народного судьи Зольского района тов. Альтудова Б. П.

Утвердить тов. **Алтудова** Бетала Пшемаховича народным судьей Зольского района.

УКАЗ

24. об утверждении народного судьи Прималкинского района т. Архагова Х. Н.

Утвердить тов. **Архагова** Хапаго Нагоевича народным судьей Прималкинского района.

УКАЗ

25 об утверждении народного судьи Лескенского района тов. Хафизова Д. Х.

Утвердить тов. Хафизова Данила Хаждоловича народным судьей Лескенского района.

26. О результатах проверки выполнения Кубинским, Кременчуг-Константиновским, Каменномостским и Плановским сельсоветами постановлений Президиума Верховного Совета о состоянии организационно-массовой и хозяйственной работы, по докладам указанных сельсоветов.

(Дело № 33)

Отметить, что постановления Президиума Верховного Совета КБАССР от 20 мая и 20 июня 1939 г. о состоянии организационно-массовой и хозяйственной работы по Кубинскому, Кременчуг-Константиновскому, Каменномостскому и Плановскому сельсоветам на пленумах указанных советов не обсуждались и не было принято практических мероприятий к выполнению указаний Президиума Верховного Совета КБАССР На заседаниях президиумов и пленумов советов доклады руководителей секций и депутатских групп не заслушиваются. Совершенно не налажен контроль за выполнением решений пленумов и наказов избирателей. Социалистическое соревнование не развернуто. Сельсоветы не ведут борьбы с имеющимися нарушениями устава сельхозартели.

Президиум Верховного Совета КБАССР п о с т а н о в л я е т:

1. Отмечая явное нежелание бороться за выполнение постановлений Президиума Верховного Совета КБАССР по Кременчуг-Константиновскому сельсовету, предложить Кубинскому оргкомитету советов не позднее 25 августа 1939 г. обсудить на пленуме сельсовета сел. Кременчуг-Константиновского вопрос о работе председателя сельсовета т. Якименко и секретаря сельсовета т. Девятко и принять конкретные меры по улучшению работы сельского совета.

2. Указать президиумам Кубинского, Плановского, Каменномостского сельсоветов на невыполнение ими постановлений Президиума Верховного Совета КБАССР от 20 мая и 20 июня 1939 г. о состоянии организационно-массовой и хозяйственной работы и предложить обсудить на пленумах сельских советов указанные постановления.

3. Указать председателям Кубинского и Нагорного оргкомитетов и Терского райисполкома на недостаточную постановку контроля за выполнением сельскими советами постановлений Президиума Верховного Совета КБАССР.

ПО ОПРОСУ ЧЛЕНОВ ПРЕЗИДИУМА ВЕРХОВНОГО СОВЕТА КБАССР 10 августа 1939 г.

У К А З

31. об освобождении тов. Быстрова И. Д. от обязанностей народного комиссара коммунального хозяйства КБАССР.

Освободить т. **Быстрова** Ивана Дмитриевича от обязанностей народного комиссара коммунального хозяйства Кабардино-Балкарской АССР.

У К А З

32. о назначении тов. Руденко Я. М. народным комиссаром коммунального хозяйства КБАССР.

Назначить тов. **Руденко** Якова Максимовича народным комиссаром коммунального хозяйства Кабардино-Балкарской АССР.

Председатель Президиума Верховного Совета КБАССР
МОКАЕВ.

Секретарь Президиума Верховного Совета КБАССР
ДЕНИСОВ.

Протокол № 2

Объединенного Республиканского совещания народных судей и прокуроров

21-го марта 1946 г. г. Нальчик

Присутствовали

Министр Юстиции КБАССР – Кульдюков
Зам. Министра " Заргаров
секретарь по кадрам Обкома ВКП(б) – Белов
работник — " — Сокин
Зам. пред. В/суда КБАССР – Радченко
Прокурор КБАССР – Кривушин
Ревизоры Министерства – Очеретный
— " — — " — Артамонов
— " — — " — Зиндиев
Нач. Горминистерства — " — Таращенко
Чл. В/суда Серокин
— " — Шарикова

Работники Республик. прокуратуры

" Народные судьи – 17 чел.

Районные прокуроры

Повестка дня

1. Об участии народных судей и райпрокуроров в весенней посевной кампании

Продолжение протокола № 2
Объединенного Республиканского совещания
Народных судей и прокуроров

Слушали:
Сообщение работников с мест о состоянии их работы по включению в посевную кампанию.
Выступают
т. Старинов — прокурор прохладненск. р-на
т. Какоев — прокурор Терского р-на
т. Кирпиченко
Насколько н/суды готовы к проведению весенней посевной кампании. Остатка дел в Майском н/суде нет, поэтому все дела связанные с посевной будут рассматриваться быстро с выездом на место. Правильное вынесение приговора зависит от правильного проведения следствия, т.к. не полное доследование дела, может удлинить сроки рассмотрения. Например в прошлую посевную кампанию был хищение горючего, дело после стребного рассмотрения пришлось направить на доследование. Из прокуратуры обратно дело поступило в августе м-це, когда оно уже потеряло свое политическое значение. Функции н/судей и прокуратуры хоть и разные, но цели и задачи общие, что проведение в срок весеннего сева. На 19/III в н/районе посеяно 350 г. Из общего числа отремонтированных тракторов 25 трактора не работают из-за поломок. Задачи н/судей и прокуроров помогать не только своей непосредственной работой, но и как отдельные члены партии, выезжать на поле, в бригады где плохо идут дела, для оказания помощи.

т. Гайзаев

К выступлению не готов. С 25/II–25/III находился в отпуску

т. Мохотлов

Зольский н/суд подготовлен к приему дел связанных с посевной кампанией, т.к. в н/суде нерассмотренных дел на сегодня нет. В плане н/суда предусмотрено проведение массовой работы с населением. Нарсуд предусматривает рассмотрение дел связанных с посевной непосредственно в колхозах, чтобы было известно всему населению. Карательная политика ослаблена не будет. В колхозах „Красный" и им. Андреева уже проведены беседы.

т. Беслаалов – прокурор Баксанского р-на.

т. Баляев

Органы прокуратуры получили указание от вышестоящих органов о проведении работы по весеннему севу в 1946 г. Все органы прокуратуры обязаны осуществлять надзор за работами по подготовке и проведению весеннего сева. По общему надзору надо следить за тем, чтобы в колхозах выполнялось требование устава ст. 17 с/х артели о трудовой дисциплине, организации труда, расстановке сил и проч. Необходимо будет серьезно заниматься делами по невыработке трудодней, расхищением, разбазариванием семян, проверять как охраняется зерно, как оформляется выдача его и проч., несвоевременный завоз горючего и борьба с его расхищением. Наша задача своевременно обнаружить эти расхищения, привлечением за нарушение агро-технических норм, бракоделов (плохая вспашка!). До сего времени еще ни одного дела связанного с посевной нет, хотя не из всех колхозов посевная проходит хорошо.

т. Кульдагов

В этом году мы должны преодолеть все трудности связанные с последствиями войны, так чтобы в установленные сроки и с надлежащим качеством провести весенний сев. Мы должны заострить свое внимание на соблюдении законности при проведении весеннего сева. Все возникающие дела связанные с проведением весеннего сева должны быть быстро расследованы и переданы в судебные органы и в установленные правительством сроки рассмотрены. Карательная политика не должна ослабевать и те люди, которые своими действиями помешают весеннему севу, должны быть строго наказаны. В прошлом году только 76% дел рассмотрены в сроки установленные правительством а 24% дел рассмотрены с нарушением сроков. Не менее важное значение имеет укрепление трудовой дисциплины в колхозах. Невыработка колхозниками трудодней имела место в прошлом году, но эти лже-колхозники не понесли соответствующих наказаний за свое лодырничество. Судьям надо оказывать помощь колхозам по передаче дел (в суд) на колхозников невыработавших установл. минимум трудней. Работники судебно-следственных органов должны чувствовать, что они наряду со всеми руководителями колхозов отвечают за проведение в районе весеннего сева, должны вести массово-разъяснительную работу в бригадах, на собраниях по вопросам связанным с весенним севом. Дела связанные с весенним севом надо рассматривать в поле, чтобы было известно всем колхозникам. Расхищением семян как правило занимаются люди, ближе всего стоящие к нему (сельсоветы

связи и проч.) и поэтому прокуроры должны интересоваться составом людей.

т. Клевцов

Из выступлений наших работников видно, что мы только начали подготовку к весеннему севу, а надо было сказать, что уже сделано. Надо строже относиться к директивам партии. т. Мехотлов, Кириченко говорили, что они готовы к приему дел. Но я знаю, что не все суды готовы, у меня есть данные что ряд судов не готовы принять эту работу. Напр. Нальчик, Прохладный 1 и 2-й уч. Урванский у них по состоянию на 19.II находится много арестантских дел. По прохладненскому району числится 10 ч., Урванскому — 8 чел., Кабинскому — 1 чел. Эльбрусскому — 1 чел. Советскому — 1 чел. Эти данные относятся к арестованным с большим сроком их под стражей от 1-го до 2-х месяцев.

т. Белов

Совещание созвано своевременно. Из выступлений предыдущих товарищей выступающих тов. видно, что некоторые товарищи слабо включились или вовсе не включились в проведение весеннего сева, что тревожно и нетерпимо. Очень мало было видно, чтобы выступления предыдущих товарищей носили характер большевистской критики и самокритики — боязнь назвать вещи своими именами. Видно существуют опасения, как бы кого не обидеть — это антипартийный стиль работы, до сих пор не заметно более четких действий организованной и четкой работы. т. Стариков — опытный работник, или

Госу...
Фонд Р-3
Оп. 1
Д. 79

был составлен план работы по внедрению в весенний сев, но он не знает как в районе выполняется план сева, поэтому его план терпит крах. Требуются поправки к этому плану. Место прокурора в колхозах и особенно там, где дело обстоит плохо. Для борьбы за посевную надо быть в каждом колхозе, т.к. прокурор и судья наравне с секретарями райкомов должны чувствовать ответственность за состояние сева. В МТС сроки ремонта были нарушены, особенно нарушены в Прималкинской, Баксанской, а из выступлений тов. этих районов не видно, чтобы они интересовались этим. До сих пор никто не привлечен к ответственности за срыв сроков ремонта и за недоброкачественный ремонт тракторов.

О дисциплине — т. Сергеев ранее работал в судебных органах, после демобилизации из РККА хотел было пойти в адвокатуру. Его направили на работу в суд — судьей, но он работает так плохо, как не подобает ни одному патриоту, да еще с партийным билетом в кармане. Отменяемость у него 79%. Кроме сурового осуждения такого поступка ничего сказать нельзя. т. Сергееву надо изменить коренным образом отношение к работе, надо забыть пока, что работать адвокатом экономически выгоднее для Вас. тов. Гадзаев приехал на совещание для того, чтобы сказать, что он болен. Работа в Лескенском районе очень запущена и из НКЮ и Верх. суда мало уделяют внимания на работу этого участка. т. Ладовской позорит звание народного судьи. т. Кульбадагову надо принять меры в отношении т. Ладовского.

т. Кривушин

Докладчики с мест обнаружили свои недостатки в вопросах связи с руководителями районов. Обнаружили неправильное отношение своих мест в районах и практически не включились в весенний сев. Нарсуды очистили канцелярии и ждут когда к ним будут поступать дела связанные с посевной кампанией, а прокуроры ходят и чешут что мы будем брать эти дела. Это совершенно неправильные понятия об участии в проведении посевной. Надо теперь же восполнить все нарушения не давая им разрастись и самим лично в колхозах участвовать в работе по проведению сева. Надо вмешиваться в дела левые и особенно там где вас не знают, лично проверять не силами практикантов, не простаивают ли в поле трактора и быстро и смело найти порядок.

Со стороны Министерства Юстиции были указания по вопросам весеннего сева нарсудам, и стороны прокуратуры — прокурорам районов. Поэтому на данном совещании никаких решений принимать не будем и на этом совещание считаем закрытым.

Председатель: [подпись] /Ф. Гуева/

Секретарь [подпись] /Таоцце/

21.III.46.

ЦЕНТРАЛЬНЫЙ
Государственный архив КБР
Фонд № Р-761
Опись 1
Дело 77
Лист № 11 об

Копия.

ПОСТАНОВЛЕНИЕ

Совета Народных Комиссаров РСФСР
Москва

№ 711

8 августа 1948 года

Об обеспечении народных судов необходимыми помещениями.

Совет Народных Комиссаров РСФСР отмечает, что Пензенский, Рязанский, Чкаловский облисполкомы, Красноярский крайисполком, Совнарком Дагестанской АССР и другие не создали необходимых условий для осуществления народными судами социалистического правосудия. Во многих районах народные суды ютятся в непригодных помещениях. Местные органы власти не только не предоставляют народным судам соответствующих помещений, но и производят выселение судов из занимаемых помещений. Такое отношение к народным судам ведет к подрыву их авторитета.

В целях создания нормальных условий работы народных судов Совет Народных Комиссаров РСФСР постановляет:

Обязать Облисполкомы, крайисполкомы и совнаркомы АССР:

1. Обеспечить в месячный срок все народные суды помещениями для нормальной работы в соответствии с требованиями закона для чего:

а) возвратить народным судам незаконно изъятые у них помещения;

б) закрепить за народными судами помещения, пригодные для нормальной работы;

в) произвести до 1 ноября 1948 года ремонт помещений всех народных судов, обеспечив эти помещения необходимой мебелью.

2. Запретить выселение народных судов из занимаемых ими помещений.

3. Возложить на Наркомюст РСФСР контроль за выполнением настоящего постановления.-

Зам. Председателя Совета
Народных Комиссаров РСФСР - Г. Перов.

Управляющий Делами Совета
м.п. Народных Комиссаров РСФСР - А. Болдырев.

- -

Копия верна: Зав. Секретариатом ВКЮ
Каб. АССР (Гресева).-

ТРЕТИЙ РАЗДЕЛ

ОРГАНЫ СУДЕЙСКОГО СООБЩЕСТВА КАБАРДИНО-БАЛКАРИИ

Квалификационная коллегия судей КБР

Квалификационная коллегия судей КБР была избрана сроком на 2 года в 2002 году в количестве 19 человек.

Для справки: Судейское сообщество в Российской Федерации образуют судьи федеральных судов всех видов и уровней, судьи судов субъектов Российской Федерации, составляющих судебную систему Российской Федерации.

Судьи федеральных судов и судов КБР являются членами судейского сообщества с момента принесения ими присяги судьи и до момента вступления в силу решения о прекращении полномочий судьи.

Квалификационная коллегия судей КБР была сформирована по нормам представительства:

от судей Верховного суда – двое судей, от судей Арбитражного суда – пять судей, от судей районных судов – три судьи, от судей Конституционного (уставного) суда – один судья, от мировых судей – один судья и семь представителей от общественности республики.

Судьи в состав Квалификационной коллегии судей КБР были избраны 29 июня 2002 года, тайным голосованием на первой конференции судей.

Представителей общественности в Квалификационную коллегию судей назначал Парламент КБР в порядке, определяе-

1-я Конференция судей КБР. 2002 год, 15 июля

мом Законом КБР « О порядке назначения представителей общественности в Квалификационную коллегию судей Кабардино-Балкарской Республики» № 43-РЗ от 19 июля 2002 года.

В Парламенте республики разгорелись дебаты о самом законе. Некоторые депутаты требовали пока не принимать этот закон. Со своими замечаниями выступил депутат Хасан Шоров, который сказал, что назначение представителей общественности должно быть прерогативой только Парламента (без согласования с органами исполнительной власти КБР). Однако председатель комитета по законодательству Парламента КБР Мадина Дышекова и депутаты Каншоби Ахохов, Гумар Мурзаканов призвали коллег принять все-таки закон, так как его непринятие может создать серьезные помехи в судебной реформе. В третьем чтении закон был все-таки принят.

1. Квалификационная коллегия судей КБР рассматривает вопросы, отнесенные к ее компетенции федеральными конституционными законами, федеральными законами, и принимает мотивированные решения в отношении судей Верховного суда и Арбитражного суда КБР, мировых судей, судей районных судов (в том числе председателей и заместителей председателей районных судов), действующих на территории КБР, а в случаях, предусмотренных нормативными правовыми актами КБР,– в отношении судей конституционных (уставных) судов КБР.

2. Квалификационная коллегия судей КБР:

– рассматривает заявления лиц, претендующих на соответствующую должность судьи, и с учетом результатов квалификационного экзамена дает заключение о рекомендации данных лиц на должность судьи либо об отказе в такой рекомендации;

– утверждает состав экзаменационных комиссий по приему квалификационного экзамена у кандидатов на должность судьи соответствующего суда;

– объявляет в средствах массовой информации об открытии вакантных должностей председателей, заместителей председателей районных судов, а также судей соответствующих федеральных судов с указанием времени и места приема и рассмотрения документов;

– организует проверку достоверности биографических и иных сведений, представленных кандидатами на вакантные должности;

– приостанавливает, возобновляет либо прекращает пол-

номочия, а также прекращает отставку судей соответствующих федеральных судов, председателей и заместителей председателей районных судов, членов соответствующих советов судей и Квалификационной коллегии судей КБР;

– осуществляет квалификационную аттестацию судей соответствующих судов, а также мировых судей, председателей и заместителей председателей районных судов; присваивает судьям соответствующих судов, а также мировым судьям, председателям и заместителям председателей районных судов квалификационные классы (за исключением первого и высшего);

– дает заключение о возможности привлечения судей, пребывающих в отставке, к исполнению обязанностей судей соответствующих федеральных судов, а также председателей и заместителей председателей районных судов;

– налагает дисциплинарные взыскания на судей соответствующих судов (в том числе на председателей и заместителей председателей районных судов) за совершение ими дисциплинарного проступка;

– осуществляет иные полномочия в соответствии с федеральными конституционными законами и федеральными законами.

В данном издании мы посчитали нужным оставить для истории имена и фамилии тех людей, которые вошли в состав этой коллегии. Эту Квалификационную коллегию судей КБР избрали после выхода в свет новых законов о формировании

1-е рабочее заседание Квалификационной коллегии судей КБР.
2002 год, 14 ноября

ККС и избраны они были на Первой конференции судей республики, что само собой уже знаменательный факт истории КБР.

Список членов квалификационной коллегии судей КБР (19 человек)

1. Мальбахов Борис Хамидбиевич – судья ВС КБР **(председатель);**
2. Вологиров Заурбек Музракович – судья ВС КБР;
3. Асабина Наталья Петровна – судья Арбитражного суда;
4. Цыраева Фатимат Абдулаевна – судья Арбитражного суда;
5. Тишкова Фатима Мисостовна – судья Арбитражного суда;
6. Ульбашев Арсен Хусейнович – судья Арбитражного суда **(зам. председателя);**
7. Фриев Альбек Леонидович – судья Арбитражного суда;
8. Кумыков Борис Хамурзович – судья Конституционного суда;
9. Чеченова Фатимат Сражидовна – судья Нальчикского горсуда;
10. Блохина Елена Петровна – судья Прохладненского районного суда;
11. Маздогов Владимир Хачимович – судья Чегемского районного суда;
12. Думаев Аслан Борисович – мировой судья судебного участка № 5 г. Нальчика;
13. Газаев Масхуд Байдуллахович – юрисконсульт фирмы «Анатолекс»;
14. Бабугоева Лариса Борисовна – ген. директор ООО «Синема»;
15. Журтов Роберт Бибердович – вед. специалист КБ ОСБ 8631;
16. Омельченко Александр Федорович **(зам. председателя);**
17. Хагожеев Нургали Мухамедович – директор ПКФ ООО «Эврика»;
18. Хакулова Майя Хасановна – нотариус Нальчикского нотариального округа;
19. Шерегов Юрий Музакирович – специалист юридического бюро «Егоров и партнеры».

При Квалификационной коллегии судей КБР действует эк-

заменационная комиссия по приему квалификационного экзамена на должность судьи, которую возглавляет Председатель Арбитражного суда Кабардино-Балкарии **Любовь Анатольевна Шапкина.**

Любовь Анатольевна Шапкина – председатель экзаменационной комиссии Квалификационной коллегии судей КБР, Председатель Арбитражного суда КБР. 2003 год

Персональный состав комиссии был утвержден в 2003 году Квалификационной коллегией судей КБР в количестве 11 человек.

Квалификационный экзамен на должность судьи сдает гражданин, не являющийся судьей.

Любой гражданин, достигший установленного настоящим Законом возраста, имеющий высшее юридическое образование, требуемый стаж работы по юридической профессии и не имеющий заболеваний, препятствующих назначению на должность судьи, вправе сдать квалификационный экзамен на должность судьи, обратившись для этого в соответствующую экзаменационную комиссию с заявлением о сдаче квалификационного экзамена. Помимо указанного заявления, в экзаменационную комиссию представляются:

– подлинник документа, удостоверяющего личность претендента как гражданина Российской Федерации, или его копия;

– анкета, содержащая биографические сведения о претенденте;

– подлинник документа, подтверждающего юридическое образование претендента, или его копия;

– подлинники трудовой книжки, иных документов, подтверждающих трудовую деятельность претендента, или их копии;

– документ об отсутствии у претендента заболеваний, препятствующих назначению на должность судьи.

Результаты квалификационного экзамена действительны в течение трех лет после его сдачи.

Состав экзаменационной комиссии по приему квалификационного экзамена на должность судьи

1. **Шапкина Любовь Анатольевна,** Председатель Арбитражного суда КБР – **председатель комиссии;**

2. **Шибзухов Замир Хасанович**, Председатель Прохладненского районного суда – **зам. председателя;**

3. **Кучуков Олег Махмудович,** судья Верховного суда КБР – **секретарь;**

4. **Лесных Людмила Алексеевна,** Председатель Майского районного суда;

5. **Локов Игорь Викторович**, зам. Председателя Нальчикского городского суда;

6. **Карпов Владимир Владимирович,** судья Баксанского районного суда;

7. **Хакулов Мурат Хасанбиевич,** начальник Управления Судебного департамента;

8. **Шогенов Леонид Зуберович,** декан юридического факультета Нальчикского филиала Ростовского юридического института МВД РФ;

9. **Алакаев Арсен Михайлович,** зам. начальника по учебной работе Нальчикского филиала Ростовского юридического института МВД РФ;

10. **Кочкарова Налжан Жабраильевна,** судья Арбитражного суда КБР;

11. **Бабугоева Любовь Мухамедовна,** судья Верховного суда КБР.

СВЕДЕНИЯ О ЧЛЕНАХ КВАЛИФИКАЦИОННОЙ КОЛЛЕГИИ СУДЕЙ КБР, ИЗБРАННЫХ В 2002 ГОДУ

Блохина Елена Петровна. Родилась 20 июня 1969 года в г. Прохладный Кабардино-Балкарской Республики. В 1993 году окончила Северо-Осетинский государственный университет по специальности «Историк», а в 1999 году – тот же университет по специальности «Юриспруденция». С 1986-го по 1991 год – статистик, инструктор Прохладненского ГК ВЛКСМ; с 1992-го по 2001 год – освобожденный ответственный секретарь комиссии по делам несовершеннолетних, начальник юридического отдела, управляющий делами – юрист администрации Прохладненс-

кого района Кабардино-Балкарской Республики. С 2001 года по настоящее время – судья Прохладненского районного федерального суда. С 2002 года Е. П. Блохина является членом Квалификационной коллегии судей Кабардино-Балкарской Республики. В 2002 году судье Е. П. Блохиной присвоен пятый квалификационный класс.

Маздогов Владимир Хачимович. Родился 9 декабря 1951 года в г. Баксане Кабардино-Балкарской Республики. В 1977 году окончил Высшую следственную школу МВД СССР в г. Волгограде. С 1977-го по 1984 год – следователь, старший следователь Октябрьского РОВД г.Нальчика; с 1984-го по 1985 год – следователь Следственного отдела МВД КБР; с 1985-го по 1990 год – начальник инспекции инспекторского отдела МВД КБР. В 1989 году окончил Академию МВД СССР. С 1990-го по 1992 год – начальник Баксанского РОВД КБР, с 1992-го по 1993 год – зам. начальника следственного управления МВД КБР; с 1993-го по 1995 год – зам. начальника Службы организации управления МВД КБР. Награжден медалями «За безупречную службу» всех трех степеней.

С 1995 года по настоящее время – судья Чегемского районного федерального суда Кабардино-Балкарской Республики. В 1999 году судье В. Х. Маздогову присвоен третий квалификационный класс. С 2000-го по 2002 год В. Х. Маздогов – член Совета судей КБР. С 2002 года В. Х. Маздогов является членом Квалификационной коллегии судей Кабардино-Балкарской Республики.

Чеченова Фатимат Сраждиновна. Родилась 5 июля 1956 года в г. Кызыл-Кия Киргизской ССР. В 1984 году окончила Северо-Осетинский государственный университет по специальности «Юрист». С 1974-го по 1989 год – инспектор, зав. канцелярией, консультант по нотариату, консультант по кадрам и спецработе Министерства юстиции КБАССР. С 1989 года по настоящее время – судья Нальчикского городского федерального суда Кабардино-Балкарской Республики. С 2002 года Ф. С. Чеченова является членом Квалификационной коллегии судей Кабардино-Балкарской Республики. В 2002 году судье Ф. С. Чеченовой присвоен второй квалификационный класс.

Омельченко Александр Федорович. Родился 3 сентября 1957 года в г. Нальчике, Кабардино-Балкарской Республики.

В 1979 году окончил Кабардино-Балкарский государственный университет по специальности «Педагог». С 1979-го по 1982 год работал преподавателем кафедры спортивных дисциплин КБГУ. С 1982-го по 1991 год – освобожденный секретарь комитета ВЛКСМ МВД, зам. начальника политотдела, следователь центрального аппарата МВД КБР. В 1991 году окончил Московский филиал Ростовской юридической академии; с 1991-го по 1997 год – директор НПМП «Щит». С 1987 года – юрист Фонда ветеранов МВД КБР. В 1977 году избирался депутатом Октябрьского районного совета народных депутатов г. Нальчика. С 2002 года А. Ф. Омельченко является заместителем председателя Квалификационной коллегии судей Кабардино-Балкарской Республики.

Кумыков Борис Хамурзович. Родился 8 июня 1942 года в сел. Плановское Терского района Кабардино-Балкарской Республики. В 1969 году окончил Саратовский юридический институт по специальности «Юрист». С 1969-го по 1970 год – следователь прокуратуры Советского района КБАССР. В 1978-м – старший следователь прокуратуры г. Нальчика. С 1978-го по 1982 год – инструктор отдела административных органов Кабардино-Балкарского обкома КПСС. С 1982-го по 1986 год – 1-й заместитель прокурора г. Нальчика; с 1986-го по 1988 год – Председатель Верховного суда КБАССР. С 1988-го по 1990 год – заведующий государственно-правовым отделом Кабардино-Балкарского обкома КПСС. С 1990-го по 1993 год – заместитель начальника штаба МВД КБР. С 1993 год по настоящее время – судья Конституционного суда Кабардино-Балкарской Республики. В 1996 году Б. Х. Кумыкову присвоено почетное звание «Заслуженный юрист Кабардино-Балкарской Республики». Б. Х. Кумыков награжден юбилейной медалью «20 лет Победы в Великой Отечественной войне», Почетной грамотой Президента КБР В. М. Кокова за заслуги в укреплении законности и многолетний добросовестный труд. С 1991 года по настоящее время Б. Х. Кумыков – доцент кафедры уголовного права КБГУ. С 2000-го по 2002 год Б. Х. Кумыков – член Совета судей Кабардино-Балкарской Республики. С 2002 года – является членом Квалификационной коллегии судей Кабардино-Балкарской Республики. В 1999 году судье Б. Х. Кумыкову присвоен первый квалификационный класс.

Хакулов Мурат Хасанбиевич. Родился 9 декабря 1964 года в г. Нальчике Кабардино-Балкарской Республики. В 1989 году окончил Кабардино-Балкарский государственный университет по специальности «Историк». С 1987-го по 1991 год – секретарь цеха №1 комсомольской организации НЗПП, инструктор отдела комсомольских организаций и отдела организационно-союзной работы РК ВЛКСМ, 2-й секретарь Октябрьского РК ВЛКСМ, секретарь – зав. отделом социально-экономических проблем молодежи Нальчикского ГК ВЛКСМ. С 1991-го по 1992 год – Председатель постоянной комиссии городского Совета народных депутатов по делам молодежи, физкультуры и спорта. С 1992-го по 1994 год – заместитель председателя Фонда имущества г. Нальчика. С 1994-го по 1996 год – заместитель председателя Комитета по управлению городским имуществом администрации г. Нальчика. С 1996-го по 1998 год – руководитель Департамента по управлению городским имуществом г. Нальчика. С 1998 года по настоящее время – начальник Управления Судебного департамента при Верховном Суде РФ в КБР. В 1994 году М. Х. Хакулов окончил Академию народного хозяйства при Правительстве РФ, а в 1997 году Кисловодский институт экономики и права; кандидат юридических наук. Награжден почетной грамотой «За многолетнюю работу в органах исполнительной власти», почетной грамотой «За высокие результаты в деле организационного обеспечения деятельности судов общей юрисдикции и личный вклад в управление органами правосудия в Российской Федерации». С 2002 года М. Х. Хакулов является секретарем Квалификационной коллегии судей Кабардино-Балкарской Республики и членом экзаменационной комиссии по приему квалификационного экзамена на должность судьи. В 2000 году М. Х. Хакулову присвоен классный чин – Государственный советник юстиции 2-го класса.

Журтов Роберт Бибердович. Родился 31 октября 1962 года в г. Нальчике Кабардино-Балкарской Республики. В 1984 году окончил Кабардино-Балкарский государственный университет по специальности «Экономист», а в 1998 году Кабардино-Балкарский государственный университет по специальности «Юриспруденция». С 1985-го по 1986 год – старший ревизор объединения «КБавтотранс». С 1986-го по 1988 год – экономист Госплана КБАССР. С 1988-го по 1990 год – инструктор организационного

отдела Ленинского райкома КПСС г. Нальчика. С 1990-го по 1991 год – заведующий финотделом Ленинского районного исполнительного комитета; начальник отдела Нальчикского горфинотдела. С 1991-го по 1992 год – директор Фонда поддержки предпринимательства г. Нальчика. С 1992-го по 1993 год – председатель Фонда имущества г. Нальчика. С 1993-го по 1995 год – депутат Совета Республики Парламента Кабардино-Балкарской Республики. С 1995-го по 2001 год – управляющий ОСБ №123 КБ банка Сбербанка РФ. С 2001-го по настоящее время – ведущий специалист ОСБ № 8631 КБ банка Сбербанка РФ. С 2002 года Р. Б. Журтов является членом Квалификационной коллегии судей Кабардино-Балкарской Республики, в 2003 году назначен мировым судьей в г. Нальчике.

Шерегов Юрий Музакирович. Родился 20 декабря 1962 года в сел. Урожайное Терского района Кабардино-Балкарской Республики. В 1988 году окончил Рязанскую Высшую школу МВД СССР. С 1988-го по 1989 год – оперуполномоченный уголовного розыска МВД КБР. С 1989-го по 1994 год – старший оперуполномоченный по особо важным делам Управления по борьбе с наркобизнесом, УБОПа МВД РФ. С 1994-го по 2001 год – директор Нальчикского филиала Российского дорожного банка. С 2001 года по настоящее время – специалист юридического бюро «Егоров и партнеры». Ю. М. Шерегов награжден знаком отличия «Воинская доблесть», медалью «За отвагу», медалью «70 лет Вооруженных Сил РФ». С 2002 года Ю. М. Шерегов является членом Квалификационной коллегии судей Кабардино-Балкарской Республики.

Думаев Аслан Борисович. Родился 7 сентября 1961 года в г. Нальчике Кабардино-Балкарской Республики. В 1983 году окончил Карагандинскую Высшую школу МВД СССР. С 1983-го по 1988 год – оперуполномоченный ОУР Октябрьского РОВД г. Нальчика. С 1988-го по 1992 год – старший следователь СО Ленинского РОВД г. Нальчика. С 1994-го по 1995 год – старший следователь по особо важным делам Следственного управления МВД КБР. С 1995-го по 1996 год – ведущий специалист Межрайонного отдела УФСНП РФ по КБР. С 1996-го по 1997 год – зам. начальника СО УФСНП РФ по КБР. С 1997-го по 2000 год –

зам. начальника Нальчикского МРО УФСНП РФ по КБР. А. Б. Думаев имеет звание подполковника налоговой полиции; награжден медалью «10 лет безупречной службы в МВД РФ». С 2000 года и по настоящее время – мировой судья судебного участка № 5 г. Нальчика. С 2000-го по 2002 год – А. Б. Думаев член Совета судей Кабардино-Балкарской Республики. С 2002 года А. Б. Думаев является членом Квалификационной коллегии судей Кабардино-Балкарской Республики. В 2003 году судье А. Б. Думаеву присвоен четвертый квалификационный класс. С 2003 года – член Верховного суда КБР.

Хакулова Майя Хасановна. Родилась 6 января 1963 года в г. Нальчике Кабардино-Балкарской Республики. В 1985 году окончила Ростовский государственный университет по специальности «Юрист». С 1985-го по 1993 год – нотариус I Нальчикской государственной нотариальной конторы. С 1993-го по настоящее время – частнопрактикующий нотариус Нальчикского нотариального округа. М. Х. Хакулова – член правления, заместитель президента Нотариальной палаты Кабардино-Балкарской Республики. С 2002 года М. Х. Хакулова является членом Квалификационной коллегии судей Кабардино-Балкарской Республики.

Бабугоева Лариса Борисовна. Родилась 21 июня 1966 года в пос. Чегем I Чегемского района Кабардино-Балкарской Республики. В 1988-м окончила Ленинградский институт советской торговли по специальности «Технология и организация общественного питания». В 1999 году окончила Кабардино-Балкарский государственный университет по специальности «Юриспруденция». С 1989-го по 1992 год – зам. заведующего производством Нальчикского муниципального предприятия – кафе «Восход». С 1992-го по 1997 год – директор Нальчикского муниципального предприятия – кафе «Кондитерское». С 1997-го по настоящее время – юрисконсульт, генеральный директор совместного российско-турецкого предприятия «Синема». В 2003 году Л. Б. Бабугоева избрана заместителем председателя межрегионального Арбитражного суда (постоянно действующий третейский суд). С 2002 года Л. Б. Бабугоева является членом Квалификационной коллегии судей Кабардино-Балкарской Республики.

Хагожеев Нургали Мухамедович. Родился 7 мая 1959 года в г. Нальчике Кабардино-Балкарской Республики. В 1979 году окончил Нальчикский технологический техникум Роспотребсоюза по специальности «Технология приготовления пищи». В 1986 году окончил Московский институт Центросоюза по специальности «Экономика торговли». В 1993 году окончил Ростовский государственный университет по специальности «Юриспруденция». С 1981-го по 1986 год – мастер производственного обучения Нальчикского технологического техникума. С 1986-го по 1995 год работал на различных должностях в организациях общественного питания. С 1995 года по настоящее время – директор ООО «Эврика». С 1997 года Н. М. Хагожеев – юрист Фонда культуры Кабардино-Балкарской Республики. С 2002 года Н. М. Хагожеев является членом Квалификационной коллегии судей Кабардино-Балкарской Республики.

Газаев Масхут Байдуллахович. Родился 10 октября 1962 года в сел. Верхняя Балкария Черекского района Кабардино-Балкарской Республики. В 1984 году окончил Кабардино-Балкарский государственный университет по специальности «Филология». В 1990 году – слушатель Высших курсов МВД СССР. В 1995 году окончил Ставропольский юридический институт МВД РФ. С 1985-го по 1999 год – инструктор-методист I категории по горному туризму турбазы «Долинск» Кабардино-Балкарского областного совета по туризму и экскурсиям. С 1990-го по 1991 год – инспектор политчасти Нальчикского городского ОВД. С 1991-го по 1993 год – старший участковый инспектор 2-го ОВД г. Нальчика. С 1993-го по 1996 год – инспектор отдела организации работы участковых инспекторов МВД Кабардино-Балкарской Республики. С 1996-го по 1998 год – старший инспектор по особым поручениям отдела организации работы участковых инспекторов милиции МВД КБР. С 1998-го по 1999 год – начальник милиции общественной безопасности – зам. начальника отдела Черекского районного ОВД. С 1999-го по 2002 год – начальник штаба – зам. начальника отдела 2-го ОВД г. Нальчика М. Б. Газаев награжден знаком «За отличную службу в МВД», почетной грамотой МВД РФ. С 2002 года по настоящее время – юрист ОАО «Анатолекс». С 2002 года М. Б. Газаев является членом Квалификационной коллегии судей Кабардино-Балкарской Республики.

Вологиров Заурбек Музракович. Родился 23 декабря 1959 года в г. Нальчике Кабардино-Балкарской Республики. В 1982 году окончил Ростовский государственный университет по специальности «Юрист». С 1982-го по 1984 год – государственный нотариус, заместитель старшего нотариуса I Нальчикской государственной нотариальной конторы. С 1984-го по 1985 год – помощник прокурора Ленинского района г. Нальчика, помощник прокурора г. Нальчика. В 1985 году – старший помощник прокурора Ленинского района г. Нальчика. С 1985-го по 1988 год – помощник прокурора КБАССР по надзору за рассмотрением гражданских дел в судах. С 1988-го по 1990 год – прокурор отдела общего надзора прокуратуры КБАССР. С 1990-го по 1992 год – старший прокурор отдела общего надзора прокуратуры КБАССР. С 1992-го по 1995 год – старший прокурор отдела по надзору за исполнением законов и законностью правовых актов прокуратуры КБАССР. С 1995-го по 2000 год – судья Нальчикского городского суда. С 2000 года по настоящее время – судья Верховного суда Кабардино-Балкарской Республики. С 2002 года З. М. Вологиров является членом Квалификационной коллегии судей Кабардино-Балкарской Республики. В 2003 году судье З. М. Вологирову присвоен второй квалификационный класс.

Мальбахов Борис Хамидбиевич. Родился 17 февраля 1957 года в сел. Куба Баксанского района Кабардино-Балкарской Республики. В 1980 году окончил Ростовский государственный университет по специальности «Юрист». С 1980-го по 1983 год – следователь Георгиевского ГОВД Ставропольского края. С 1983-го по 1989 год – следователь, заместитель начальника СО Ленинского РОВД г. Нальчика. С 1989-го по 1990 год – начальник специализированного следственного отделения МВД КБР по расследованию ДТП. С 1990-го по 1991 год – заместитель начальника Баксанского РОВД, начальник следственного отделения. С 1991-го по 1995 год – судья Чегемского районного народного суда. С 1995 года по настоящее время – судья Верховного суда Кабардино-Балкарской Республики. С 1998-го по 2000 год – член Совета судей Кабардино-Балкарской Республики. С 2002 года Б. Х. Мальбахов является Председателем Квалификационной коллегии судей Кабардино-Балкарской Республики. В 1999 году судье Б. Х. Мальбахову присвоен второй квалификационный класс.

Асабина Наталья Петровна. Родилась 21 сентября 1953 года в г. Нальчике Кабардино-Балкарской Республики. В 1978 году окончила юридический факультет Северо-Осетинского государственного университета. С 1970-го по 1975 год работала юрисконсультом объединения «Сельхозтехника» г. Нальчика; с 1975-го по 1983 год – юрисконсультом треста «Каббалксельстрой»; с 1983-го по 1987 год – старшим юрисконсультом Кабардино-Балкарского государственного университета; с 1987-го по 1992 год – госарбитр Арбитражного суда Кабардино-Балкарской Республики; с 1992 года по настоящее время – судья Арбитражного суда Кабардино-Балкарской Республики. С 2001 года является членом аттестационной комиссии Арбитражного суда Кабардино-Балкарской Республики. С 2002 года Н. П. Асабина – член Квалификационной коллегии судей Кабардино-Балкарской Республики. В 2001 году судье Н. П. Асабиной присвоен второй квалификационный класс.

Тишкова Фатима Мисостовна. Родилась 28 мая 1956 года в сел. Залукокоаже Зольского района Кабардино-Балкарской Республики. В 1979 году окончила филологический факультет Кабардино-Балкарского государственного университета. В 1987 году – юридический факультет Кубанского государственного университета. С 1979-го по 1980 год работала преподавателем английского языка СПТУ № 5 г. Нальчика; с 1980-го по 1981 год – преподавателем английского языка СШ № 2 г. Нальчика; с 1981-го по 1985 год – секретарем судебного заседания Верховного суда Кабардино-Балкарской Республики; с 1985-го по 1987 год – старшим юрисконсультом предприятия «Ростекстильторг» в г. Нальчике; с 1987-го по 1992 год – старшим юрисконсультом предприятия «Роскультторг»; с 1992 года по настоящее время – судья Арбитражного суда Кабардино-Балкарской Республики. С 2001 года Ф. М. Тишкова – член Квалификационной коллегии судей Кабардино-Балкарской Республики. В 2001 году судье Ф. М. Тишковой присвоен второй квалификационный класс.

Ульбашев Арсен Хусейнович. Родился 10 апреля 1967 года в г. Нальчике Кабардино-Балкарской Республики. В 1991 году окончил юридический факультет Ростовского государственного университета. С 1991-го по 1992 год работал стажером на должности помощника прокурора Урванского района КБР;

с 1992-го по 1994 год – помощником прокурора Урванского района Кабардино-Балкарской Республики; с 1994-го по 1995 год – прокурором отдела по надзору за исполнением законов и законностью правовых актов Прокуратуры Кабардино-Балкарской Республики; с 1995-го по 1997 год – консультантом Управления кадров и организационной работы Совета безопасности Кабардино-Балкарской Республики; с 1997-го по 1998 год – консультантом отдела по взаимодействию с органами местного самоуправления, организационной и кадровой работе Управления делами Президента и Правительства Кабардино-Балкарской Республики; с 1999 года по настоящее время – судья Арбитражного суда Кабардино-Балкарской Республики. С 2002 года А. Х. Ульбашев является членом Квалификационной коллегии судей Кабардино-Балкарской Республики. В 1999 году А. Х. Ульбашеву присвоен третий квалификационный класс.

Фриев Альбек Леонидович. Родился 6 февраля 1968 года в г. Прохладном Кабардино-Балкарской Республики. В 1991 году окончил судебно-прокурорский факультет Саратовского юридического института. В 1999 году А. Л. Фриеву присуждена степень кандидата юридических наук. С 1991-го по 1992 год работал стажером, а затем старшим следователем прокуратуры г. Нальчика; с сентября 1992 года по настоящее время – судья Арбитражного суда Кабардино-Балкарской Республики. В феврале 1996 года решением Совета судей Российской Федерации включен в список 100 лучших судей России. В период с 1993-го по 1995 год является председателем коллегии по проверке в кассационном порядке законности и обоснованности решений Арбитражного суда КБР. С 2001 года является председателем аттестационной комиссии Арбитражного суда Кабардино-Балкарской Республики; член научно-консультативного совета Федерального Арбитражного суда Северо-Кавказского округа. С 2002 года – член Квалификационной коллегии судей Кабардино-Балкарской Республики. В 2001 году судье А. Л. Фриеву присвоен второй квалификационный класс.

Цыраева Фатимат Абдуллаевна. Родилась 25 июля 1958 года в сел. Верхняя Жемтала Кабардино-Балкарской Республики. В 1982 году окончила юридический факультет Свердловского

Ордена Трудового Красного Знамени юридического института им. Р. А. Руденко. С 1980-го по 1981 год работала секретарем судебного заседания Чегемского районного народного суда КБР; с 1981-го по 1982 год – юрисконсультом Кабардино-Балкарского треста «Птицепром»; с 1982-го по 1987 год – юрисконсультом Нальчикского завода полупроводниковых приборов; с 1987-го по 1992 год – госарбитр Арбитражного суда Кабардино-Балкарской Республики; с 1992-го по настоящее время – судья Арбитражного суда Кабардино-Балкарской Республики. С 2002 года Ф. А. Цыраева является членом Квалификационной коллегии судей Кабардино-Балкарской Республики. В 2001 году судье Ф. А. Цыраевой присвоен второй квалификационный класс.

Первое рабочее заседание

14 ноября 2002 года в Верховном суде Кабардино-Балкарии состоялось первое рабочее заседание Квалификационной коллегии судей республики, на котором были рассмотрены вопросы по регламенту работы новой коллегии, составу экзаменационной комиссии по приему квалификационного экзамена на должность судьи, даче рекомендаций кандидатам на должности федеральных судей и председателей ряда районных судов КБР.

Хакулов Мурат Хасанбиевич, начальник Управления Судебного департамента при Верховном Суде РФ в КБР. Выступление на 1-й Конференции судей КБР. 2002 год

Избранный на первой конференции судей КБР Председателем Квалификационной коллегии Борис Мальбахов объявил о наличии кворума, так как на заседании присутствовало 19 из 20 членов коллегии. В связи с этим он внес предложение открыть заседание, которое коллеги поддержали. С разработанным проектом «Временного порядка голосования при принятии решений

Квалификационной коллегии судей КБР» выступил секретарь коллегии начальник Управления Судебного департамента в КБР **Мурат Хакулов.** Он сообщил, что в соответствии с Федеральным Законом «Об органах судейского сообщества в Российской Федерации» и «Положением о квалификационных коллегиях судей» во «Временном порядке...» предусмотрена процедура открытого и тайного голосования. Именно эти пункты были подвергнуты тщательному обсуждению членами Квалификационной коллегии, которые спорили, надо ли оставлять пункт, позволяющий открытое голосование при обсуждении вопросов, касающихся дисквалификации судей или лишения их судейской неприкосновенности.

Читателю надо подробно пояснить, что тайное голосование проводится при принятии решений о согласии на возбуждение уголовного дела в отношении судьи, либо о привлечении его в качестве обвиняемого по возбужденному в отношении него делу, а также о согласии на изменение в ходе расследования уголовного дела; квалификации состава преступления, которое может повлечь ухудшение положения судьи; о согласии на привлечение судьи к административной ответственности, о согласии на избрание в отношении судьи в качестве меры пресечения заключение под стражу. Здесь же отмечается, что тайным голосованием будет решаться и судьба кандидатов на должности судей, председателей судов и их заместителей, а также о даче согласия на лишение или ограничение неприкосновенности судьи. В ходе обсуждения члены Квалификационной коллегии пришли к выводу о том, что эти вопросы должны решаться только тайным голосованием.

Далее Квалификационная коллегия перешла к вопросу об утверждении членов экзаменационной комиссии по приему квалификационного экзамена на должность судьи. Председателем экзаменационной комиссии утвердили председателя Арбитражного суда КБР Любовь Шапкину, ее заместителем стал Председатель Прохладненского районного суда Замир Шебзухов, секретарем – судья Верховного суда КБР Олег Кучуков. В состав экзаменационной комиссии вошли также заместитель начальника Нальчикского филиала Ростовского юридического института МВД РФ А. М. Алакаев, судья Верховного суда КБР Л. М. Бабугоева, судья Баксанского районного суда В. В. Карпов, судья

Арбитражного суда КБР Н. Ж. Кочкаров, Председатель Майского районного суда Л. А. Лесных, заместитель Председателя Нальчикского городского суда И. В. Локов, начальник Управления Судебного департамента в КБР М. Х. Хакулов, заведующий кафедрой уголовного права юридического факультета КБГУ Л. З. Шогенов.

ЧЕТВЕРТЫЙ РАЗДЕЛ

ИСТОРИЯ ВОЗНИКНОВЕНИЯ И СОВРЕМЕННОСТЬ УПРАВЛЕНИЯ СУДЕБНОГО ДЕПАРТАМЕНТА ПРИ ВЕРХОВНОМ СУДЕ РФ В КАБАРДИНО-БАЛКАРИИ

УПРАВЛЕНИЕ СУДЕБНОГО ДЕПАРТАМЕНТА ПРИ ВЕРХОВНОМ СУДЕ РОССИЙСКОЙ ФЕДЕРАЦИИ В КАБАРДИНО-БАЛКАРСКОЙ РЕСПУБЛИКЕ: ИСТОРИЯ ВОЗНИКНОВЕНИЯ И ДЕЯТЕЛЬНОСТЬ

Глава 1

Судебный департамент дал совершенно новую качественную реализацию обеспечения деятельности судов. Это касается как решения сложнейших вопросов формирования бюджета, так и позитивной динамики взаимопонимания с такой неприступной ранее стеной, как Министерство финансов и Министерство экономического развития и торговли.

В. М. Лебедев, Председатель
Верховного Суда РФ

С появлением Судебного департамента сделан крупный шаг на пути укрепления самостоятельности судебной власти и независимости судей. Судейский корпус относится к работникам Судебного департамента, как к коллегам, которые так же, как и судьи, должны служить правосудию в рамках возложенных на них законом полномочий.

Ю. И. Сидоренко, Председатель
Совета судей РФ

В 1998 году на последнем этаже здания Верховного Суда России на ул. Поварской появилась небольшая группа людей. За сценой актового зала у них на всех имелись три крошечных комнаты, один компьютер и телефон. И более чем серьезная задача: создать систему Судебного департамента – органа, который взял бы на себя решение всех проблем организационного обеспечения судов общей юрисдикции. Так начиналась история образования Судебного департамента при Верховном Суде Российской Федерации.

В Кабардино-Балкарской Республике новая структура начинала свою деятельность примерно в том же режиме. 23 июля 1998 года в Москве был издан приказ о назначении на должность начальника Управления Судебного департамента при Верховном Суде Российской Федерации в Кабардино-Балкарской Республике Хакулова Мурата Хасанбиевича. Он стал пер-

Хакулов Мурат Хасанбиевич

вым руководителем нового государственного учреждения в системе судебных органов Кабардино-Балкарии, и становление Судебного департамента в республике неразрывно связано с его именем.

Хакулов Мурат Хасанбиевич родился в 1964 году в Кабардино-Балкарской Республике, в г. Нальчике. Имеет три высших образования: историческое, экономическое и юридическое; кандидат юридических наук; государственный советник юстиции 2-го класса.

После службы в армии и учебы в Кабардино-Балкарском государственном университете Мурат Хакулов начал свою трудовую деятельность в комсомольских организациях Нальчика. В трудный период ельцинских реформ возглавлял постоянную комиссию городского Совета народных депутатов по делам молодежи, физкультуры и спорта, где, по мнению тогдашних его коллег, проявил энергию и принципиальность, защитив этим от развала многие спортивные школы и сооружения Нальчика. Несмотря на царивший хаос в стране, при содействии Хакулова спортсмены из Нальчика выезжали на соревнования и завоевывали мировые и европейские титулы.

С 1996-го по 1998 год он был руководителем Департамента по управлению городским имуществом Нальчика. За время его деятельности на этом посту в Нальчике было сохранено имущество столицы Кабардино-Балкарии. За два года Департамент по управлению городским имуществом завоевал авторитет в республике.

М. Х. Хакулов в должности начальника Управления Судебного департамента при Верховном Суде Российской Федерации в Кабардино-Балкарской Республике работает с 23 июля 1998 года. Обладая природными организаторскими и администраторскими способностями, с присущей ему энергией создал и повел за собой весь коллектив Управления Судебного депар-

тамента. Под его непосредственным руководством за небольшой отрезок времени в судах Кабардино-Балкарии произошла настоящая техническая революция. Сегодня во всех судах Кабардино-Балкарии созданы локальные компьютерные сети, обновляются и сами здания, полностью заменена мебель, появились современные сейфы.

С личным участием Хакулова сделан важный исторический шаг – в Кабардино-Балкарии одним из первых в России организован институт мировых судей. При содействии департамента в республике сегодня создается еще один правовой институт – ювенальный суд, который будет рассматривать дела, связанные с судьбами несовершеннолетних.

Говоря сухими, но емкими чиновничьими фразами, его выгодно отличает вдумчивый подход к подбору и расстановке кадров; он неустанно работает над повышением профессионализма кадров Управления и административных аппаратов судов Кабардино-Балкарии. Не чуждой для Хакулова оказалась и педагогическая деятельность. Сегодня он регулярно читает для подрастающего поколения лекции по правоведению в высшем учебном заведении; помогает судьям в отставке, которые, прослужив десятилетия, ушли на заслуженный отдых.

Сам по себе, несмотря на все его регалии и генеральский чин в юстиции, Мурат Хакулов скромен в жизни, он хороший семьянин, воспитывает троих детей, а свободное время посвящает спорту.

Работая рука об руку с руководством и коллегами из Москвы, Ростова-на-Дону, Мурат Хасанбиевич сдвигает горы и в планах его еще много нового и свежего, что в скором будущем приятно удивит судейское сообщество республики.

Ульбашев Расул Адрахманович

Глава 2

Через несколько дней после своего назначения, 1 августа 1998 года, Хакулов принял на

работу первого сотрудника, своего давнего коллегу и соратника Расула Адрахмановича Ульбашева, которому была поручена вся финансово-экономическая работа по департаменту.

Из биографии Р. А. Ульбашева: «Родился Расул Ульбашев 9 апреля 1960 года в г. Нальчике. Закончив факультет бухгалтерского учета КБГУ, с 1985 года работал на различных бухгалтерских должностях в системе Министерства образования КБР. В 1996 году занял пост заместителя руководителя Департамента управления городским имуществом Администрации Нальчика. В момент создания Управления Судебного департамента в КБР был приглашен сюда на работу. Сегодня Расул Ульбашев является заместителем начальника Управления Судебного департамента в КБР».

Начинался первый этап становления. После набора штата Управления Судебного департамента в КБР встал вопрос о передаче имущества судов Кабардино-Балкарии из ведения Министерства юстиции КБР в ведение Управления Судебного департамента в КБР.

Из воспоминаний Расула Ульбашева: «Это, наверное, были самые первые и сложные дни для нас всех. Помню, вызывает меня в сентябре 1998 года Мурат Хасанбиевич Хакулов и говорит, что на основании совместного приказа Минюста КБР и Управления Судебного департамента в КБР, № 42-9 от 15 сентября 1998 года, необходимо создать комиссию и с 1 января 1999 года произвести прием-передачу имущества судов от Минюста в наше ведение. Председателем комиссии назначили меня, и начался тяжелый, изнурительный труд для всего Управления. Когда я увидел имущество наших судов, то, честно скажу, был шокирован. В наследство нам достались ветхие здания судов, старая мебель и долги на миллион рублей за коммунальные услуги. Еще меня удивило то, насколько наши судьи стойкие и мужественные люди, потому что они работали в тех условиях. Сюда же, к проблемам, надо отнести и недостаточное вначале финансирование, новый коллектив, новую специфику работы, новизну самой структуры и так далее. Хлопот хватало всем. После приема имущества судов начальником департамента Хакуловым была поставлена новая и основная задача: скорейшее приведение в надлежащий вид всех без исключения судов республики. Так начинался второй, не менее сложный, этап работы Управления Судебного департамента.

Первым делом мы закрыли эту большую задолженность перед коммунальщиками и с 2000 года начали финансовую работу с чистого листа».

Из воспоминаний начальника Управления Мурата Хакулова: «Надо, конечно, отметить, что в то время далеко не все верили, что идея судейского корпуса о создании органа, работающего в интересах правосудия, претворяющего в жизнь принципиальные решения судейского сообщества и подотчетного самой судебной власти, сбудется в каком-то обозримом будущем. На тот момент слишком много объективных и субъективных обстоятельств было против. И прежде всего – сложнейшая финансово-экономическая ситуация в стране и Кабардино-Балкарии, масса накопившихся проблем в организационном обеспечении судов. Как было отмечено выше, трудно вставал на ноги и сам департамент, состоявший из людей, которым только предстояло стать специалистами и профессионалами в новом для них деле. Но в этих условиях все решали именно люди. И те, которые составляли костяк аппарата, и те, что от департамента были направлены работать в суды администраторами».

В юбилейном буклете, посвященном пятилетию образования Судебного департамента России, Генеральный директор Судебного департамента при Верховном Суде РФ А. В. Гусев отметил, что каждый из тех первых дней, месяцев – по накалу работы, по нервным усилиям, напряжению – шел для «первопроходцев» за три, и сказал спасибо всем, кто выдержал этот темп и, наперекор всему, не изменил своему выбору.

Сегодня, спустя пять лет, в Управлении Судебного департамента при Верховном Суде РФ в КБР трудится 31 человек. Это начальник Управления Судебного департамента при ВС РФ в КБР, государственный советник юстиции 2-го класса Мурат Хакулов, заместитель начальника Управления Артур Жемуков, заместитель начальника Управления по мировой юстиции Жаннетта Муссова, заместитель начальника Управления по финансово-экономическим вопросам Расул Ульбашев, начальник общего отдела Мухамед Мирзоев, начальник отдела кадров Руслан Нахушев, начальник организационно-правового отдела Азамат Сосналиев, руководитель объединенной пресс-службы Верховного суда КБР и Управления Судебного департамента Заурбек Шахмурзаев, начальник отдела капитального строительства Николай Морозов, начальник отдела

Жемуков Артур Мирович,
заместитель начальника Управления
Судебного департамента при ВС РФ
в КБР

Муссова Жаннетта Владимировна,
заместитель начальника Управления
Судебного департамента при ВС РФ
в КБР по Мировой юстиции

Исмаилов Али Исмаилович

Ильин Владимир

Минин Вячеслав, Шамиль Исханов

организационно-правового обеспечения деятельности мировых судей КБР Олег Кагазежев, советник по безопасности Анатолий Мамаев, руководитель контрольно-ревизионной группы Хасан Шереужев, начальник финансово-экономического отдела Елена Шинахова, специалист 1-й категории Ирина Котова, ведущий специалист Рена Каскулова, секретарь-референт Ирина Карпова, главный специалист Владимир Шевчук, консультант Али Исмаилов, консультант Владимир Земсков, главный специалист Юрий Апиков, специалист 2-й категории Ляна Шурдумова, специалисты отдела Аминат Абазова, Аслан Афаунов, консультант ФЭО Фатимат Карежева, консультант Мадина Малкондуева, специалист 1-й категории Оксана Масаева, ведущий специалист Анзор Кармов, ведущий специалист Мадина Маршенова, специалист 2-й категории Марат Кужонов, Вячеслав Минин, специалист Ахмат Маков, водитель Мухамед Шалов, заведующий хозяйственной частью Альберт Мурзаканов, консультант Владимир Ильин, специалист Шамиль Исханов.

Глава 3

Исходя из задач, определенных Федеральным законом «О Судебном департаменте при Верховном Суде Российской Федерации» и Положением об Управлении Судебного департамента при Верховном Суде РФ в Кабардино-Балкарской Республике, аппарат Управления сосредоточил свои усилия на укреплении самостоятельности судов, независимости судей, осуществлении мер по организационному, правовому, информационному, финансовому, материально-техническому и кадровому обеспечению деятельности судов. Большой упор делался и делается на социальную защиту судебного корпуса и работников аппаратов судов. Продолжается работа по осуществлению организационных связей между Управлением Судебного департамента и судами республики. Обновлен состав коллегиальных органов и постоянно действующих комиссий.

Продолжается совершенствование работы по организационно-правовому обеспечению деятельности районных и городских судов. Усилия аппарата Управления в этой сфере были направлены на ведение и аналитическое обобщение судебной статистики, составление сводных отчетов о работе судов и со-

стоянии судимости в Кабардино-Балкарской Республике, обеспечение судов информационно-правовыми базами данных, рассмотрение обращений граждан, учреждений, организаций и предприятий.

Важным аспектом деятельности Управления является контроль за состоянием делопроизводства в районных судах и разработка мероприятий, направленных на неукоснительное соблюдение требований инструкции по делопроизводству. Большое внимание делопроизводству в судах Управлением уделяется потому, что необходимо максимально упорядочить и упростить отношение судов и наших граждан, которые приходят за судебной защитой в судебные органы республики.

В здании Управления имеются залы Квалификационной коллегии судей КБР, Совета судей КБР, экзаменационной комиссии по приему квалификационного экзамена на должность судьи, а также кабинет для ветеранов судебной системы республики. Действующая при Управлении экзаменационная комиссия по приему квалификационного экзамена на должность судьи регулярно собирается и принимает экзамены у кандидатов на должность судьи.

Управлением Судебного департамента в КБР ведется постоянная работа по формированию личных дел судей, работников аппаратов судов, формированию резерва кадрового обеспечения судейского корпуса. Принимаются дополнительные меры по улучшению обеспечения судей медицинским обслуживанием, санаторно-курортным лечением. Вся эта работа проводится в связи с постоянно нарастающей нагрузкой на судей и их аппараты. Судебная реформа в своей основе изначально направлена на то, чтобы все граждане России за решением своих вопросов обращались в суды и увеличение количества поступающих в суды, исков граждан свидетельствует о том, что реформа в России продвигается вперед, отсюда и возрастающая нагрузка на судебную систему.

Деятельность Управления Судебного департамента с первых дней его создания нашла понимание и поддержку со стороны органов государственной власти Кабардино-Балкарии. При личной поддержке Президента КБР Валерия Мухамедовича Кокова в республике был введен институт мировых судей. Управление регулярно предоставляет информацию о своей деятельности в аппарат Президента и Правительство КБР.

Высшие должностные лица государственных органов власти КБР постоянно подчеркивают важность и необходимость деятельности Управления и выражают понимание актуальных задач, стоящих перед Управлением. Работа с органами государственной власти КБР строится путем обсуждения актуальных вопросов судебной реформы при личных встречах руководства Управления и представителей государственных органов власти КБР, участия в совместных заседаниях и совещаниях. Начальник Управления Мурат Хакулов регулярно принимает участие в заседаниях Совета общественной безопасности при Президенте КБР, Президентского совета и Правительства республики.

В 2002 году были окончательно сформированы структурные подразделения аппарата Управления Судебного департамента, завершилось комплектование штатов квалифицированными юристами, значительно улучшилось материально-техническое обеспечение деятельности Управления. Заложены основы собственной нормативной базы, регулирующей управленческую деятельность аппарата как государственного органа. Разработаны и внедрены в действие документы по организации работы администраторов судов, аппарата мировых судей.

Говоря о структуре Управления Судебного департамента, наверное, имеет смысл рассказать о каждом подразделении отдельно, чтобы современному и будущему читателю было абсолютно ясно, как оно строит свою работу, какими законами и принципами руководствуется и какую работу ведет сегодня, в 2003 году. Почему? Да потому, что когда готовилось это издание, мы столкнулись с тем, что каких-либо полных материалов о судебной системе Кабардино-Балкарии не сохранилось, а те, которые мы обнаружили, совсем не до конца раскрывают картину жизни судебных органов за последние 80 лет.

СВЯЗУЮЩАЯ НИТЬ

Общий отдел как структурное подразделение Управления был сформирован в начале 2000 года. Сразу же отделом были разработаны и утверждены все необходимые нормативные документы, регламентирующие деятельность аппарата Управления. В их числе: Правила внутреннего трудового распорядка, инструкции по делопроизводству, организации приема граждан,

Мухамед Хажмирзович Мирзоев, слева направо стоят: Ирина Котова, Ирина Карпова, Рена Каскулова

рассмотрению обращений граждан, регламенты работы коллегии и оперативного совещания руководящего состава управления; внедрена номенклатура дел и т. д. Указанные документы во многом способствовали повышению уровня исполнительской и трудовой дисциплины в коллективе, упорядочению его деятельности.

Основные функции отдела включают в себя следующие направления: реализация работ по документационному и материально-техническому обеспечению деятельности аппарата Управления; обеспечение единого порядка и работа с документами, контроля исполнения распорядительных документов, их систематизация и хранение; организация приема граждан; проведение грамматической и стилистической экспертизы проектов распорядительных документов и исходящей корреспонденции. Значительное место в деятельности отдела занимает работа по организационной подготовке и материально-техническому обеспечению мероприятий, проводимых органами судейского сообщества и руководством Управления (съезды, конференции,

заседания, совещания, юбилейные и праздничные мероприятия). Высокая оценка данной работе была дана делегатами VI съезда судей КБР, I конференции судей КБР, членами Квалификационной коллегии и Совета судей КБР.

В феврале 2002 года в г. Нальчике проходило совещание руководства Судебного департамента, председателей советов судей и начальников Управлений регионов, входящих в Южный Федеральный округ. Такого рода мероприятие проводилось впервые, и участники совещания также дали его организаторам самую высокую оценку.

За период своего существования общий отдел выполнил большой объем работ по организации учета и сохранности документов. В 2002 году был создан архив Управления; разработаны и утверждены все необходимые нормативные документы; изготовлены шкафы для хранения дел; образована экспертная комиссия, осуществляющая оценку исторической ценности документов и отбор документов, подлежащих уничтожению.

Начиная с 2003 года внедрена автоматизированная система учета входящей и исходящей корреспонденции, а также контроля исполнения поручений руководства департамента и Управления. Отдел планирует с 2004 года внедрить программу автоматизированного учета и контроля исполнения распорядительных документов Управления, протоколов; решений органов судейского сообщества КБР.

На отдел возложены функции по организации работы приемной начальника Управления, выполнению машинописных и множительных работ. В отделе на планомерной основе ведется календарь праздничных дней и памятных дат. Заблаговременно составляются тексты приветственных адресов, поздравительных телеграмм и открыток. Отделом также ведется учет и контроль расходов по закрепленным кодам экономической классификации, составляется отчетность по финансовым операциям и почтовым расходам. Отдел укомплектован специалистами высокой классификации, которые способны своевременно и качественно решать поставленные задачи.

ОРГАНИЗАЦИОННО-ПРАВОВОЕ ОБЕСПЕЧЕНИЕ ДЕЯТЕЛЬНОСТИ СУДОВ – ДЕЛО ВАЖНОЕ И ОТВЕТСТВЕННОЕ

Работа Управления по линии организационно-правового обеспечения деятельности судов началась с приема-передачи дел от соответствующего отдела Министерства юстиции КБР. От Управления в приеме-передаче дел принимал участие начальник отдела ОПОДС А. А. Сосналиев. Таким образом, начиная с сентября 1998 года райгорсуды КБР стали направлять статкарты на подсудимых не в Министерство юстиции КБР, а в Управление Судебного департамента, и одним из первых направлений работы отдела стало ведение и аналитическое обобщение судебной статистики. Следует отметить, что в то время Управление в целом и отдел, в частности, испытывали серьезные трудности в плане материально-технического оснащения. Отсутствие компьютера для проведения автоматизированной обработки статданных на осужденных ставило под угрозу не

Азамат Сосналиев, слева направо стоят: Владимир Земсков, Лиана Шурдумова, Аминат Абазова, Юрий Апиков

только своевременность, но и само представление соответствующей информации в НЦПИ Минюста РФ. Но отдел справился с задачей, и необходимая информация была передана в Москву. Для справки: в абсолютном большинстве субъектов РФ сведения по судебной статистике за 1998 год представили Министерства юстиции, тогда как Управления Судебного департамента приступили к этой работе в 1999 году.

Касаясь работников отдела, следует отметить, что в то время вопросами ведения статистики также занималась специалист 2-й категории Ф. З. Нахушева; перепиской с организациями, министерствами и ведомствами, рассмотрением жалоб и заявлений граждан и юридических лиц – главный специалист ОПОДС Л. Л. Князева.

Помимо указанных направлений деятельности, отдел приступил к проверкам организации работы районных (городского) судов, ведения делопроизводства, организации архивного дела, хранения и учета вещественных доказательств и других вопросов. Были разработаны планы совместных мероприятий с Верховным судом КБР. Следует отметить, что работа отдела строилась в тесном взаимодействии с судьями Верховного суда КБР, кураторами соответствующих судов.

Высокую оценку получила работа отдела, возглавляемого А. А. Сосналиевым, по результатам комплексной проверки Судебным департаментом деятельности Управления. В настоящее время отдел организационно-правового обеспечения осуществляет весь спектр мероприятий, направленных на улучшение организации деятельности районных (городского) судов КБР. Отдел ОПОДС занимается аналитическим обобщением работы районных (городского) судов и по мере необходимости вносит предложения по совершенствованию судебной системы. Одним из приоритетных направлений отдела является ведение и обобщение судебной статистики. Данные о работе судов своевременно и в полном объеме представляются в Судебный департамент. На сегодняшний день отделом в указанном направлении осуществляется внедрение в районных (городском) судах программного комплекса АИС «Судебная статистика» и «Правосудие», разработанного ЗАО «КРОК-инкорпорейтед», предназначенное для усовершенствования ведения документооборота и упрощения процедуры поиска любой информации.

Отделом осуществляется взаимодействие с учреждения-

ми исполнения наказания Минюста РФ по КБР, направленное на недопущение несвоевременного направления судами соответствующих документов в отношении осужденных.

В соответствии с решениями Совета судей РФ, приказами Генерального директора Судебного департамента отдел ОПОДС занимается обобщением и анализом деятельности судебных приставов по обеспечению установленного порядка деятельности судов, а также органов почтовой связи по обслуживанию судебной корреспонденции.

В функции отдела ОПОДС входят также вопросы информатизации судов, их обеспечение справочно-информационными и иными системами, систематизация и кодификация законодательства.

Особое место в работе отдела занимают аспекты обеспечения безопасности судов и связанные с ними мероприятия. В этой части отделом осуществляется взаимодействие со Службой судебных приставов КБР и подразделениями МВД КБР.

Другими направлениями деятельности отдела ОПОДС являются рассмотрение жалоб, заявлений, обращений граждан и юридических лиц, а также взаимодействие со средствами массовой информации по вопросам освещения деятельности судов, Управления, органов судейского сообщества. Отделом проводится работа по регулярному изданию Бюллетеня Верховного суда КБР и Управления Судебного департамента при Верховном Суде РФ в КБР, а начальник отдела А. А. Сосналиев входит в состав редакционного совета бюллетеня.

В настоящее время все договоры, заключаемые Управлением, проходят правовую экспертизу в отделе и только после дачи соответствующего заключения и визирования направляются на подписание.

Новой в работе отдела ОПОДС явилась деятельность по созданию в республике ювенальной юстиции. При непосредственном участии отдела в марте 2003 года было подписано трехстороннее Соглашение между Верховным судом КБР, Управлением Судебного департамента и Программой развития ООН в РФ о введении в некоторых судах республик социальных работников, и образован Координационный совет, в состав которого от Управления вошел начальник отдела А. А. Сосналиев.

В июне 2003 года по вопросам ювенальной юстиции был проведен межрегиональный научно-практический семинар, в

организации которого значительную роль сыграл отдел организационно-правового обеспечения деятельности судов.

МЫ ИЩЕМ СПОСОБНЫХ И ТАЛАНТЛИВЫХ ЛЮДЕЙ

Основным направлением кадровой работы Управления Судебного департамента с 1998 года по настоящее время являлось решение вопросов кадрового обеспечения деятельности судов, мировой юстиции и Управления Судебного департамента Кабардино-Балкарской Республики, соблюдение правовых основ и правового положения при прохождении государственной службы соответствующих категорий должностных лиц.

В этой деятельности кадровая служба, исполняя федеральные законы «Об основах государственной службы РФ», «О судебном департаменте», «О статусе судей РФ», «Об органах судейского сообщества в Российской Федерации», вырабатывает меры по реализации государственной кадровой политики в судах, в Управлении Судебного департамента, во взаимодействии

Руслан Нахушев, стоят: Аслан Афаунов, кодификатор Зарета Тхашокова

с Советом судей и Квалификационной коллегией судей КБР, обеспечивает работу по отбору и подготовке кандидатов на должности судей, участвует в разработке обоснованных предложений о численности судей, штатов аппаратов судов, Управления Судебного департамента.

За период с 1998 года по настоящее время возрастали объемы работ, выполняемые судами республики, увеличилась штатная численность судей и работников аппаратов судов: вышеперечисленная категория работников по сравнению с численностью, переданной Министерством юстиции КБР в 1998 году Управлению Судебного департамента, выросла: судей на 14 единиц; работников аппарата судов – на 70; 15 единиц – работников технического персонала; 35 единиц – мировых судей; 35 – помощников и консультантов мировых судей, 14 – работников аппарата обеспечения деятельности мировых судей.

Особое внимание Управлением Судебного департамента уделяется судьям, пребывающим в отставке, которых на текущий момент 14 человек; среди них есть участники Великой Отечественной войны. Управлением проводится работа по оказанию посильной помощи судьям-участникам Великой Отечественной войны; ежегодное чествование ветеранов стало традицией. На особом контроле организация санаторно-курортного лечения судей и членов их семей. Общее число застрахованных достигло 357 человек, причем уровень санаторно-курортного лечения неуклонно возрастает. Управлением Судебного департамента заключены договоры с медсанчастью МВД КБР на предоставление медицинских услуг судьям, в том числе пребывающим в отставке, членам их семей.

С целью улучшения кадрового судейского состава по рекомендации Судебного департамента РФ с 2003 года Управлением Судебного департамента начата работа по экспериментальному использованию методов психодиагностического обследования кандидатов на должность судьи.

Управление Судебного департамента постоянно поддерживает связь с ведущими учебными заведениями России. Студенты юридических вузов проходят практику в федеральных судах, в аппаратах мировых судей, при Управлении Судебного департамента. Из их числа в основном и формируется резерв, который в настоящее время насчитывает около 100 человек с высшим, среднеспециальным юридическим образованием.

Управление Судебного департамента ежегодно направляет на учебу от 5–10 судей в Российскую академию правосудия в Москву. Учебным процессом в городах Краснодар, Ростов, Москва охвачены государственные служащие аппаратов судов и Управления Судебного департамента (в год обучается в среднем 25–30 человек).

Во исполнение решения Судебного департамента РФ от 27 июля 1999 года № 2/1 «О задачах Судебного департамента при Верховном Суде РФ по организации работы администраторов районных и областных судов» УСД в КБР к настоящему времени завершило работу по отбору и комплектованию должностей администраторов Верховного и районных судов КБР. На названных должностях работающие имеют высшее юридическое и иные базовые образования. Институт администраторов судов – звено, обеспечивающее взаимодействие Судебного департамента с судами, практически повсеместную и единообразную реализацию всего комплекса мероприятий по организации деятельности федеральных судов общей юрисдикции.

В настоящее время в федеральных судах вводятся должности помощников судей, что существенно позволит разгрузить судей при подготовке и рассмотрении уголовных и гражданских дел; в будущем каждый судья будет иметь помощника. В рамках программы ООН «По ювенальной юстиции» УСД решает вопрос ввода в штаты судов республики должностей социальных работников, в функции которых будет входить работа с трудными подростками и несовершеннолетними лицами, впервые нарушившими законы РФ, сталкивающимися с правоохранительными органами и судами.

ФИНАНСОВО-ЭКОНОМИЧЕСКИЙ ОТДЕЛ

С момента образования Управления Судебного департамента его финансово-экономический отдел осуществляет работу на важнейшем участке деятельности, связанной с финансовым и материально-техническим обеспечением деятельности судов. На практике это означает, что финансовая служба решает следующие основные задачи:

– четкое, экономически обоснованное планирование финансирования на будущий год;

– своевременное и целевое расходование денежных средств;

– объективный анализ фактических расходов в отчетном периоде;

– предоставление в Судебный департамент Российской Федерации достоверной и правильно оформленной отчетности по использованию доведенных объемов финансирования в Управлении Судебного департамента в КБР.

За время существования Управления Судебного департамента при Верховном Суде Российской Федерации в КБР существенно возросли расходы на финансирование судов общей юрисдикции КБР. С 1998 года, с момента образования Управления Судебного департамента в КБР, по 2003 год значительно возросли объемы средств, которые тратятся на обустройство судов республики. Естественно, что значительный рост объемов финансирования существенно добавил нагрузку и на финансовую службу Управления Судебного департамента. При этом следует отметить, что структура объемов финансирования не всегда соответствовала реальным потребностям судов, иногда их было больше, а иногда – значительно меньше.

Для рационального использования средств федерального бюджета, более эффективной организации управления расходами финансовой службой Управления систематически проводится анализ фактических и ожидаемых расходов. По результатам анализа в Главное финансово-экономическое управление Судебного департамента России ежемесячно представляется информация о потребности в ассигнованиях на обеспечение деятельности судов в разрезе предметных статей экономической классификации, а также заявки на перераспределение бюджетных средств между кодами экономической классификации в пределах утвержденных лимитов. Проводимая работа позволяет частично снимать напряжение, связанное с недостаточностью выделяемых бюджетных ассигнований (на оплату горючесмазочных материалов, услуг связи, охраны и ремонта зданий судов).

Большое внимание в процессе работы ФЭО уделяется таким вопросам, как обеспечение предусмотренных законодательством социальных гарантий судьям (оплата проезда судей к месту отдыха и обратно, выплата компенсаций за неиспользованное право на санаторно-курортное лечение), а также своевременной и бесперебойной выплаты пожизненного содержания действующим судьям и судьям в отставке.

Проводится целенаправленная работа, связанная с участием Управления Судебного департамента в реализации федеральной целевой программы «Развитие судебной системы России на 2002–2006 годы».

С учетом требований времени в целях повышения эффективности работы специалисты финансовой службы Управления систематически пользуются информационной базой справочной правовой системы «Консультант-плюс». В области бухгалтерского учета применяется (по рекомендации Судебного департамента) системный программный комплекс «АКСИОК» для представления отчетности в вышестоящую организацию, для составления проектов смет расходов, а также программа «ПАРУС», адаптированная к судебной системе (для начисления заработной платы судьям, работникам аппарата судов и Управления).

Сегодня всем финансово-экономическим направлением руководит заместитель начальника Управления Расул Ульбашев,

Слева направо: *Оксана Масаева, Мадина Маршенова, Фатимат Карежева, Елена Шинахова, Анзор Кармов, Зарета Гукежева, Мадина Малкондуева*

начальником ФЭО работает Елена Шинахова, специалистами отдела – Фатима Карежева, Оксана Масаева, Мадина Малкондуева, Мадина Маршенова, Анзор Кармов, Марина Атабиева и Зарета Гукежева.

КОНТРОЛЬНО-РЕВИЗИОННАЯ ГРУППА

Одной из важнейших функций Управления Судебного департамента стал контроль за расходованием федеральных средств, отпускаемых на суды республики. На основании приказа № 108 от 21.12. 1998 года генерального директора «Об организации контроля за осуществлением финансово-хозяйственной деятельности судов, а также финансово-хозяйственной деятельности в системе Судебного департамента» и «В целях эффективности контроля за целевым использованием бюджетных средств» приказом начальника Управления, № 557 от 30.07. 1999 года были утверждены Положение о контрольно-ревизионной группе Управления, а также Инструкция об организации и проведении ревизий финансово-хозяйственной деятельности, направленная на организационное обеспечение судов.

Буквально через несколько дней приказом начальника Управления № 571 от 05.08. 1999 года руководителем контрольно-ревизионной группы был назначен Хасан Хажисмелович Шереужев. С этого момента и началась фактическая деятельность контрольно-ревизионной группы как самостоятельного подразделения Управления.

Во время проверок у группы существует возможность подключения к проводимым проверкам специалистов Управления по направлениям деятельности (финансово-экономический отдел, отдел капитального строительства, отдел кадров и т. д.), что благотворно сказывается на результатах деятельности контрольно-ревизионной группы.

Однако контрольно-ревизионная группа никогда не преследовала цели «выкопать» нарушения и наказать того или иного сотрудника. Начальник Управления Судебного департамента выбрал иной вариант организации работы ревизионной группы. Установка Мурата Хакулова по контрольно-ревизионной работе была таковой, чтобы организовать деятельность, исключающую саму возможность допущения нарушений в финансово-хозяйственной деятельности Управления и райгорсудов

(т. е. выявлять, устранять и докладывать о нарушениях в стадии совершения финансово-хозяйственных операций, а не после их завершения). Естественно, такой подход значительно усложнил и увеличил объем работы, возлагаемой на контрольно-ревизионную группу, но зато плодотворно сказался на финансово-экономической деятельности, морально-психологическом климате внутри судебной системы. Подтверждение этому – результаты неоднократных проверок, проведенных специалистами контрольно-ревизионных Управлений, Казначейства, Министерства финансов, Судебного департамента РФ и т. д., не выявивших каких-либо значительных нарушений в порядке использования бюджетных средств; более того, по ряду вопросов запрошены документы для использования положительного опыта финансово-хозяйственной деятельности.

За неполные пять лет своего существования контрольно-ревизионная группа провела более ста проверок; исполнены либо использованы в финансово-хозяйственной деятельности более трехсот предложений по результатам проверок.

Кроме того, контрольно-ревизионной группой систематически ведется анализ дебиторской и кредиторской задолженностей и

Хасан Шереужев

принимаются оперативные меры по их выравниванию; проводятся акты сверок с поставщиками и подрядчиками; рассматриваются заявления и жалобы по спорным вопросам финансово-хозяйственной деятельности, поступающие от работников Управления и судов общей юрисдикции КБР (по правильному начислению заработной платы и т. д.); по ним проводятся проверки, составляются заключения и выносятся предложения по порядку разрешения указанных споров. Одновременно ведется работа по обмену опытом работы с контрольно-ревизионными подразделениями соседних управлений и отделов Судебного департамента; используются в работе рекомендации Судебного департамента РФ и обзоры по выявленным нарушениям по проверкам, проводимым КРУ в различных регионах РФ.

Надо отметить и то, что контрольно-ревизионная группа систематически совершенствует свою работу. Сам руководитель контрольно-ревизионной группы Шереужев дважды выезжал на краткосрочные курсы повышения квалификации в Северо-Кавказский филиал Российской академии правосудия в г. Краснодаре.

В соответствии с планом проведены проверки в судах республики, и в будущем контрольно-ревизионная группа будет стремиться к выполнению всех запланированных проверок; кроме того, будет проводить выездные проверки в местах хранения денежных средств и материальных ценностей.

Группа, конечно, сталкивается и с различными трудностями. Зачастую приходится объяснять и доказывать, что в том или ином учреждении судебной системы операции с финансами проводятся неправильно. Но, как правило, группа находит понимание, и все вопросы разрешаются по-деловому, как это и положено в финансовом мире.

ПРЕСС-СЛУЖБА В СУДЕБНОЙ СИСТЕМЕ СЕГОДНЯ

С начала судебной реформы в России прошло уже больше десяти лет. На пути реформирования происходило много метаморфоз, как, впрочем, по всей стране. В процессе обновления законов и самой судебной власти, в средствах массовой информации часто появлялись публикации и сюжеты оскорбительного тона, порочащие и искажающие деятельность судов. Вслед-

Заурбек Шахмурзаев

ствие этого авторитет судебной власти не поднимался, а наоборот, необоснованно падал. Во многом это было обусловлено тем, что судебная власть являлась единственной ветвью государственной власти, не имевшей собственной системы информационного обеспечения, то есть не имевшая возможности системного отстаивания своих интересов, а также проведения эффективной информационной политики. Учитывая все вышесказанное, Совет судей Российской Федерации 2 апреля 1999 года постановил назначить в Управлениях Судебного департамента пресс-секретарей, которые должны осуществлять при взаимодействии с органами судейского сообщества контакты с общественностью и средствами массовой информации. Этим же постановлением Совет судей РФ рекомендовал органам судейского сообщества и судам предоставлять все необходимые сведения для освещения деятельности судов всех уровней пресс-службам.

Пресс-служба Управления Судебного департамент при ВС РФ в КБР осуществляет свою деятельность на основании постановлений Совета судей России и концепции информационной политики судебной системы. Пресс-служба сегодня имеет компьютерную технику, видео- и фотоаппаратуру, за счет чего все наиболее значительные события, происходящие в жизни судебной системы и судейского сообщества республики, находят отражение в газетах, на телевидении и радио.

Только за 2002 год в печатных средствах массовой информации было опубликовано более 40 крупных статей и интервью. Записаны радио- и телепередачи, которые транслировались в Кабардино-Балкарии. В этих материалах свою точку зрения на события судебной системы высказывали Председатель Верховного суда КБР Юрий Маиров, начальник Управления

Судебного департамента при Верховном Суде РФ в КБР Мурат Хакулов, судьи и работники судебной системы Кабардино-Балкарии. В том же году был проведен конкурс среди журналистов республики на лучший материал о деятельности судов, мировых судей и органов судейского сообщества. Лучшие работы были отправлены в Москву.

Мониторинг прессы, который делается пресс-службой, показывает, что еще не все гладко на информационном поле республики, еще не все понимают важность проводимых в судебной системе реформ, которым власти России придают огромное значение. Однако тот же мониторинг выявил и положительные тенденции отношения общества к судебной системе. Многие граждане стали больше доверять судьям, а потому за разрешением своих проблем чаще обращаться в суды.

Работа пресс-службы имеет много граней и хитросплетений. В основном это связано со спецификой средств массовой информации. Каждая газета, каждый теле- и радиоканал имеют свои требования к подаваемой информации и подстроиться под каждого бывает непросто. Но тем не менее в большинстве случаев это удается, и средства массовой информации получают исчерпывающие материалы о происходящих реформах и крупных, имеющих общественный резонанс, судебных процессах.

Сегодня СМИ в основе своей ищут «жареные» факты, поэтому громкие судебные процессы у журналистов вызывают особый интерес. С одной стороны, это, казалось бы, хорошо, а с другой – влечет за собой некоторые трудности. А они заключаются в том, что каждый журналист описывает судебный процесс через призму своего видения дела и зачастую страдает истина. В этих условиях приходится координировать работу журналистов и консультировать газеты по судебным процессам.

Исходя из вышесказанного, основными проблемами в информационной сфере, связанными с деятельностью судебной системы, являются проведение аккредитации представителей СМИ при судебных органах, определение порядка доступа их к судебной информации, организация работы журналистов во время судебных заседаний, осуществление программ поддержки журналистов, активно сотрудничающих с судебной системой.

Есть и другая сторона вопроса обеспечения информацией

населения о жизни судебной системы. В силу определенной закрытости судов в советские времена, судьи почти не высказывались на открытых площадках СМИ. И сегодня не все судьи еще идут на контакты с прессой, избегают открытых выступлений, что также создает дополнительные трудности в работе пресс-службы.

Все же часть судей охотно уже общается с прессой, а журналисты проявляют больший интерес к судебной системе, чем раньше. Меньше стало необъективных критических материалов в отношении судов. Журналисты стали серьезнее разбираться в сути судебной реформы. Как говорит известная народная мудрость, дорогу осилит идущий, поэтому чем больше хлопот и забот у пресс-службы, тем больше опыта в работе.

Да, пока не хватает технических средств, а отсутствие транспорта снижает мобильность и эффективность пресс-службы. Однако руководством Управления Судебного департамента при ВС РФ в КБР уделяется немало внимания этой службе, что положительно сказывается на конечных результатах ее работы.

МЫ ПРОДОЛЖАЕМ СТРОИТЬ!

Деятельность группы капитального строительства за 1998–2002 года была всецело направлена на приведение в порядок зданий судов, кабинетов судей и аппарата суда.

Одним из приоритетных направлений в работе группы была и остается задача по приведению всех зданий и сооружений судов общей юрисдикции в соответствие с современными требованиями. Недостаток служебных помещений судей, аппарата судов, залов судебных заседаний, а также помещений для временного содержания подследственных на сегодняшний день позволяет сказать, что ни одно из зданий судов республики не отвечает пока требованиям отправления правосудия.

Тяжелое наследие неудовлетворительного технического состояния зданий судов на момент приема-передачи с баланса Министерства юстиции КБР на баланс Управления Судебного департамента КБР в IV кв. 1998 – II кв. 1999 года требовало принятия неотложных мер. Проблемы, связанные с протеканием кровельных покрытий, частые перебои в работе систем

отопления, водопровода, канализации, электроснабжения в зданиях и сооружениях судов общей юрисдикции КБР, стали приоритетными для решения задач по созданию нормальных условий обеспечения жизнедеятельности судов. Нехватка служебных помещений судей, аппаратов судов, залов судебных заседаний, конвойных помещений требует строительства или приобретения новых зданий. Особо острая стесненность и нехватка помещений сложилась в зданиях Нальчикского городского суда, в Прохладненском и Урванском районных судах.

В мае 2002 года Управлением Судебного департамента в КБР для размещения состава Нальчикского городского суда было приобретено дополнительно двухэтажное здание в г. Нальчике общей площадью 950 кв. м. В настоящее время здание находится на стадии завершения комплексного капитального ремонта. По зданиям Прохладненского и Урванского районных судов в начале 2002 года Управлением предполагалось произ-

Николай Морозов, Марат Кужоков

вести строительство пристроек к существующим зданиям залов судебных заседаний, однако финансовые средства на строительство были выделены лишь для осуществления пристройки к зданию Прохладненского районного суда; строительные работы были начаты в апреле 2002 года. Ориентировочная сдача объекта – август 2003 года.

В 2002 году в целях разрешения проблем, связанных с обустройством коллектива Управления Судебного департамента в КБР, Совета судей КБР, Квалификационной коллегии КБР, а также всего корпуса мировых судей г. Нальчика, было приобретено административное здание в г. Нальчике по ул. Ногмова, 72 общей площадью 2200 кв. м. В настоящее время реконструкция этого здания завершена.

Особую обеспокоенность у группы капитального строительства занимает техническое состояние здания Эльбрусского районного суда, находящееся в аварийном состоянии. Создавшаяся ситуация, а также неудовлетворительное состояние отопительной системы г. Тырныауза, приводящее к частому отключению города, в том числе и здания суда, от тепла, аварийная электропроводка, состояние деревянных балок вызывают необходимость принимать кардинальные меры по переселению состава суда в капитальное здание с устройством в нем автономного отопления. Приобретение нового здания намечается в 2003 году с последующим проведением в нем всего комплекса мероприятий, связанных с ремонтом.

Наряду с вопросами нехватки помещений для судов общей юрисдикции остро стоит проблема, связанная с техническим состоянием существующих зданий. Специалистами группы регулярно осуществляются выезды на места. Совместно с администраторами райгорсудов проводится обследование технического состояния зданий и сооружений судов и определением объемов работ, устранением выявленных недостатков.

Мероприятия, связанные с подготовкой зданий районных, городских судов КБР к эксплуатации в осенне-зимний период, намечены группой совместно с администраторами райгорсудов, определены объемы работ, позволяющие провести бесперебойную эксплуатацию инженерных коммуникаций, сохранение теплового контура зданий. В рамках намеченных мероприятий за 1998–2002 годы капитального строительства по зданиям райгорсудов были проведены работы по:

полной замене системы отопления, отдельных участков труб, запорной арматуры в подвальной части здания Нальчикского городского суда;

частичной замене системы водопровода, запорной арматуры в подвальной части здания Майского районного суда;

электромонтаж по замене вводно-распределительного устройства и прибора учета электроэнергии в зданиях Зольского и Эльбрусского районных судов.

Результатом проделанной работы стало бесперебойное обеспечение зданий судов теплом, водой, электроэнергией. В целях уменьшения затрат, связанных с расходами на коммунальные услуги, группой проводилась и проводится работа по обеспечению всех зданий судов счетчиками учета воды, электроэнергии и тепла. По итогам 2002 года смонтировано 7 и в 2003 году планируется монтаж еще 5 теплосчетчиков. Проделанная работа позволила втрое сократить расходы, связанные с теплоэнергией.

Проведенные мероприятия позволили добиться улучшения качества строительно-монтажных работ и удешевления их сметной стоимости.

Группа капитального строительства и впредь будет принимать все необходимые меры, ведущие к качественному использованию бюджетных средств.

ПЯТЫЙ РАЗДЕЛ

ПОЯВЛЕНИЕ И РАЗВИТИЕ МИРОВОЙ ЮСТИЦИИ В КАБАРДИНО-БАЛКАРИИ

МИРОВАЯ ЮСТИЦИЯ КАБАРДИНО-БАЛКАРИИ

Глава 1

Федеральным конституционным Законом от 31 декабря 1996 года № 1-ФКЗ «О судебной системе Российской Федерации» предусмотрено было создание в субъектах России института мировых судей (ст. 4, 21, 28). Тем самым было принято решение о включении в судебную систему России нового звена – мировых судей. Однако этот институт не являлся чем-то совсем новым в отечественной юстиции.

Впервые должность мирового судьи в ее современном понимании возникла в Англии еще в XIV веке как единоличная судебная власть, призванная охранять и поддерживать социальный мир. Рассматривая уголовные и гражданские дела, эти судьи обязаны были, прежде всего, стремиться к примирению сторон. Отсюда и возникло название этих судей – «мировые».

Спустя пять столетий мировая система судов была введена и в России. В 1862 году Александром II были утверждены «Основные положения преобразований судебной части в России», содержащие в числе прочего подробную регламентацию структуры и деятельности мировой юстиции. После рассмотрения в Государственном Совете императором были утверждены и 20 ноября 1864 года вступили в силу «Учреждения судебных установлений» и Устав «О наказаниях, налагаемых мировыми судьями».

По судебному установлению судебная власть принадлежала мировым и общим судам. Основными критериями разграничения подсудности мировых судей и общих судов были:

– определение наказания (вид, срок, размер компенсации и др.);

– возможность примирения, предусмотренная законом по делам частного обвинения.

Мировые судьи подразделялись на:

– участковых, получающих вознаграждение за свою работу и осуществляющих правосудие на определенном участке;

– почетных мировых судей, не получающих вознаграждения и не имеющих определенного участка работы;

– почетных участковых судей по собственному желанию, не получающих жалования.

Кроме того, существовали: 1) добавочные мировые судьи и 2) помощники. Первые были учреждены в Санкт-Петербурге, Москве, Одессе, в Астраханской и Оренбургской губерниях, в Варшавском округе и Прибалтийском крае. Их назначение заменяло участковых судей, с которыми они были равны в правах. Помощники мировых судей имелись в Закавказье и в среднеазиатских владениях.

Все участковые, добавочные и почетные судьи одного округа составляли высшую мировую инстанцию – съезд мировых судей.

Съезд собирался для окончательного разрешения жалоб и протестов по гражданским и уголовным делам, подведомственным мировым судьям. Мировой съезд также занимался толкованием законов и давал отзывы на законопроекты.

Высший надзор за мировыми судьями и их съездами принадлежал Правительственному Сенату.

Мировые судьи избирались уездными земскими собраниями и городскими думами. Достаточно высокий имущественный и образовательный цензы практически закрывали доступ на эту должность представителям низших слоев. Кроме того, занимать должность почетного мирового судьи, которая не была оплачиваемой, могли позволить себе только состоятельные люди. Число мировых судей на каждый уезд определялось числом участков, которое указывалось в особом расписании. В отношении дисциплинарной ответственности мировые судьи были уравнены с членами окружных судов. Дисциплинарное делопроизводство возбуждалось съездами мировых судей.

Просуществовав в таком виде 25 лет, мировые суды в России были упразднены. Закон от 12 июня 1889 года сохранил их только в столицах и нескольких крупных городах. В остальных городах вместо выборных мировых судей были введены городские судьи, назначаемые и увольняемые министром юстиции. В уездах судебная власть перешла к земским начальникам, являющимся одновременно и главами административного ведомства.

В 1912 году был принят закон о преобразовании местного суда, уничтоживший судебную власть земских начальников и заменивший их, а равно и городских судей, мировыми судьями, выбираемыми земскими собраниями. Мировая юстиция возродилась в России ненадолго.

Ленинским Декретом о суде 5 декабря 1917 года № 1 мировой суд был окончательно упразднен. Потребность иметь отдельных судей, специализирующихся на разрешении и рассмотрении относительно несложных судебных дел, в нашем государстве ощущалась практически постоянно. Временами она имела весьма острый характер. В период перестройки, к концу 80-х годов, вынудила даже тогдашних реформаторов предпринять определенные шаги по введению специализированных судей и тем самым хоть как-то разгрузить районные (город-ские) суды от нахлынувших на них дел.

Несомненно, речь шла о введении, а точнее сказать, о возрождении при Советской власти института, подобного дореволюционному российскому мировому суду. И по всей видимости, лишь не вполне преодоленные в то время идеологические понятия помешали дать таким судам подобное название.

Принятыми в 1989 году Основами Законодательства Союза ССР и союзных республик о судоустройстве должности мировых судей предполагалось учредить при районных (городских) судах по административному и исполнительному судопроизводству. Но даже в таком виде этой идее не суждено было осуществиться.

О необходимости введения в России полноценных мировых судей заговорили официально и открыто лишь в конце 1991 года, когда Постановлением бывшего Верховного Совета РСФСР был одобрен документ под названием «Концепция судебной реформы в РСФСР». В конце 1996 года был принят упоминавшийся выше Закон «О судебной системе Российской Федерации». Из его содержания (ч. 4 ст. 4) следовало включение мировых судей в перечень судов Российской Федерации. Должности этих судей должны создаваться и упраздняться законами Российской Федерации (ч. 4 ст. 17).

С принятием названного закона, казалось, должны были быть сняты все вопросы, мешавшие быстрому и разумному введению института мировых судей. Однако лишь 17 декабря 1998 года Президентом Российской Федерации был подписан Федеральный Закон «О мировых судьях в Российской Федерации».

Интересно провести анализ причин введения института мировых судей в XIX веке и в наше время. Шестидесятые годы XIX столетия в истории нашей страны стали временем крутого поворота от феодальной социально-экономической и полити-

ческой системы к буржуазной. Россия переживала коренную ломку устоев, базировавшихся на крепостничестве, трансформации государственно-правовых институтов, приспосабливавшихся к капиталистическим потребностям. Среди буржуазных реформ 60–70-х годов XIX века, открывших России путь капиталистического развития, одно из центральных мест занимала судебная реформа. Суть ее состояла в коренном изменении профессионального законодательства и неразрывно связанного с ним судоустройства. Уголовное и гражданское право остались прежними. Это объяснялось особой важностью уголовно-процессуального и гражданско-процессуального законодательств для обеспечения неприкосновенности личности и частной собственности, что явилось актуальной задачей в связи с интенсивным развитием капитализма после отмены крепостного права в России.

Фактически в конце 80-х – начале 90-х годов XX столетия проходила аналогичная ломка устоев. Следует указать, что в конце XIX – начале XX века люди стали постепенно приобретать в полной мере гражданские права. В этом смысле крепостнический и тоталитарный режимы можно отождествлять: и тогда, и ныне народ получил свободу. Сейчас – свободу слова, вероисповедания, печати, собраний, что при тоталитарном режиме отмечалось лишь на бумаге.

В настоящее время мировым судьям отведено более скромное место в судебной системе нашей страны, не то, что в XIX веке, когда мировой суд занимал добрую половину всей судебной системы и играл наиважнейшую роль в осуществлении правосудия. Но процесс становления мировой юстиции еще продолжается, поэтому лишь время может определить место мирового суда в России и непосредственно в Кабардино-Балкарии.

В настоящее время институт мировых судей существует в США, Италии, Швейцарии, Греции, Мексике и ряде других стран.

Формирование института мировых судей в Кабардино-Балкарской Республике происходило в соответствии с принципами построения судебной системы в Российской Федерации, отраженными в Федеральном Конституционном Законе от 31 декабря 1996 года № 1-ФЗ «О судебной системе Российской Федерации», Законе Кабардино-Балкарской Республики от 30 ноября 1999 года № 55-РЗ «О мировых судьях Кабардино-Балкарской Республики».

Верховный суд Кабардино-Балкарской Республики своим распоряжением от 24 мая 2000 года № 01-05 поручил Управлению Судебного департамента при Верховном Суде РФ в КБР организацию обеспечения деятельности мировых судей республики.

Финансирование расходов, необходимых для обеспечения деятельности мировых судей, включая заработную плату работников аппаратов мировых судей в соответствии со ст.2, ст.9 и п.3 ст.10 Федерального Закона от 17 декабря 1998 г. № 188-ФЗ «О мировых судьях Российской Федерации», возлагалось на республиканский бюджет.

На основании ст. 9 Федерального Закона от 17 декабря 1998 года № 188-ФЗ «О мировых судьях Российской Федерации», Закона КБР от 21 июня 1997 года «О государственной службе Кабардино-Балкарской Республики» и предусмотренной в Законе КБР от 19 февраля 2000 года №11-РЗ «О республиканском бюджете Кабардино-Балкарской Республики на 2000 год» статьи расходов на обеспечение деятельности мировых судей КБР была введена штатная единица заместителя начальника Управления Судебного департамента при Верховном Суде РФ в КБР.

В соответствии со ст. 1 Федерального Закона от 29 декабря 1999 года № 218-ФЗ «Об общем числе мировых судей и количестве судебных участков в субъектах Российской Федерации», п. 2 Указа Президента КБР от 6 января 2000 года № 2 «О введении в Кабардино-Балкарской Республике института мировых судей» и во исполнение Закона КБР от 3 марта 2000 года № 14-РЗ «О судебных должностях мировых судей КБР» в республике было создано 35 судебных участков и введено 35 должностей мировых судей.

31 декабря 1996 года Государственной Думой был принят Федеральный Конституционный Закон № 1 ФКЗ «О судебной системе Российской Федерации», закрепивший положения о том, что судебная власть в Российской Федерации осуществляется только судами в лице судей и привлекаемых в установленном законом порядке к осуществлению правосудия присяжных, народных и арбитражных заседателей. Судебная власть самостоятельна и действует независимо от законодательной и исполнительной властей. Правосудие в Российской Федерации осуществляется только судами, учрежденными в соответствии

с Конституцией Российской Федерации и настоящим Федеральным Конституционным Законом. Федеральным Законом от 17 декабря 1998 года № 188-ФЗ вводится институт мировых судей.

Таким образом, на основании ст. 4 Федерального Закона № 188-ФЗ «О мировых судьях в Российской Федерации» и с учетом предложений законодательных (представительных) органов субъектов Российской Федерации, согласованных с Верховным Судом Российской Федерации, Федеральным Законом от 29 декабря 1999 года «Об общем числе мировых судей и количестве судебных участков в субъектах Российской Федерации» в Кабардино-Балкарской Республике было определено 35 мировых судей и соответствующее количество судебных участков.

28 октября 1999 года Советом Республики Парламента КБР принимается Закон КБР за № 55-РЗ «О мировых судьях Кабардино-Балкарской Республики», который вступил в силу 30 ноября 1999 года и установил порядок назначения и деятельности мировых судей Кабардино-Балкарской Республики.

Закон КБР от 3 марта 2000 года № 14-РЗ «О судебных участках и должностях мировых судей Кабардино-Балкарской Республики» (ст. 1) устанавливает в КБР 35 судебных участков и 35 должностей мировых судей в административно-территориальных образованиях республики и порядок определения границ судебных участков. Из 35 определенных участков и 35 должностей мировых судей:

– в г. Нальчике создается 12 судебных участков и 12 должностей мировых судей;

– Баксанском районе – 4 судебных участка и 4 должности мировых судей;

– Зольском районе – 2 судебных участка и 2 должности мировых судей;

– Майском районе – 2 судебных участка и 2 должности мировых судей;

– Прохладненском районе, в т. ч. г. Прохладном,– 4 судебных участка и 2 должности мировых судей;

– Терском районе – 2 судебных участка и 2 должности мировых судей;

– Урванском районе – 4 судебных участка и 4 должности мировых судей;

– Чегемском районе – 2 судебных участка и 2 должности мировых судей;

– Черекском районе – 1 судебный участок и 1 должность мирового судьи;

– Эльбрусском районе – 2 судебных участка и 2 должности мировых судей.

Ст. 2 этого же Закона определение границ судебных участков было возложено на администрации городов республиканского подчинения и районов Кабардино-Балкарской Республики совместно с Управлением Судебного департамента при Верховном Суде Российской Федерации в КБР.

Именно ч. 1 и 3 ст. 14 Закона КБР от 30 ноября 1999 года № 55-РЗ «О мировых судьях Кабардино-Балкарской Республики» финансирование и материально-техническое обеспечение было возложено на Управление Судебного департамента при Верховном Суде РФ в КБР.

Указом Президента КБР от 6 января 2000 года № 2 «О введении в Кабардино-Балкарской Республике института мировых судей» главам местных администраций районов и городов республиканского подчинения совместно с Управлением Судебного департамента при Верховном Суде Российской Федерации в Кабардино-Балкарской Республике (начальник М. Х. Хакулов) поручалось согласовать и определить границы судебных участков мировых судей в соответствии с наличием населения, а также выделить помещения, необходимые для осуществления правосудия мировыми судьями. Одновременно с этим было предписано принять меры по материально-техническому и транспортному обеспечению мировых судей и аппарата, обеспечивающего их деятельность. Правительству Кабардино-Балкарской Республики поручалось предусмотреть на 2000 финансовый год расходы по материально-техническому обеспечению деятельности мировых судей и оплате труда работников аппарата мировых судей за счет средств республиканского бюджета.

Назначение на должность мирового судьи в Кабардино-Балкарской Республике происходило по следующей схеме. После успешной сдачи квалификационного экзамена и получения удостоверения экзаменационной комиссии при Управлении Судебного департамента, кандидат, претендующий на должность мирового судьи в тот или иной судебный участок терри-

ториального образования, обращался с письменным заявлением в Квалификационную коллегию судей КБР.

При наличии необходимых документов и положительной рекомендации Квалификационной коллегии судей КБР документы кандидата рассматривались на Совете Общественной безопасности КБР. И только после этого направлялись на рассмотрение Президенту КБР, который на основании представления Председателя Верховного суда КБР вносил представление о назначении кандидата на должность мирового судьи в Совет Республики Парламента КБР, который в соответствии с п. «е» ч. 1 ст. 201, ч. 3 ст. 117 Конституции Кабардино-Балкарской Республики и ст. 6 Закона КБР «О мировых судьях Кабардино-Балкарской Республики» своим Постановлением назначал мирового судью на должность.

После успешной сдачи квалификационного экзамена на должность судьи и прохождения конкурсного отбора по представлению коллегии Верховного суда КБР и Совета безопасности КБР 4 мая 2000 года Постановлением Совета Парламента Кабардино-Балкарской Республики первыми мировыми судьями в КБР были назначены А. Х. Казакова – судебный участок № 1 г. Нальчика; Л. П. Суровцева – судебный участок № 2 г. Нальчика; Ф. Б. Багова – судебный участок № 3 г. Нальчика; Т. Т. Гергоков – судебный участок № 4 г. Нальчика; А. Б. Думаев – судебный участок № 5 г. Нальчика; Т. Б. Фашмухов – судебный участок № 6 г. Нальчика; А. Х. Жигунов – судебный участок № 7 г. Нальчика; Е. А. Бечелова – судебный участок № 8 г. Нальчика; А. А. Сарахов – судебный участок № 9 г. Нальчика; С. Ж. Гузеев – судебный участок № 10 г. Нальчика; М. В. Кижаева – судебный участок № 11 г. Нальчика; В. К. Васильев – судебный участок № 12 г. Нальчика; Х. Н. Киляров – судебный участок № 1 Баксанского района; З. В. Жамбиков – судебный участок № 2 Баксанского района; В. В. Хапачев – судебный участок № 3 Баксанского района; А. Б. Валиев – судебный участок № 4 Баксанского района; М. М. Гонгапшева – судебный участок № 1 Зольского района; М. Н. Хашкулова – судебный участок № 2 Зольского района; М. Кулеш – судебный участок № 1 Майского района; А. Ю. Гегиев – судебный участок № 2 Майского района; Е. В. Кудрявцева – судебный участок № 1 г. Прохладного; А. Х. Тхалиджоков – судебный участок № 2 г. Прохладного; Н. Ф. Сурженко – судебный участок № 3 Прохладненского района; Х. Х. Хаш-

куев – судебный участок № 4 Прохладненского района; М. М. Долова – судебный участок № 1 Урванского района; М. В. Канлоева – судебный участок № 2 Урванского района; А. К. Шидов – судебный участок № 3 Урванского района; Х. Т. Хатов – судебный участок № 4 Урванского района; В. У. Хагасова – судебный участок № 1 Терского района; З. К. Пшеунов – судебный участок № 2 Терского района; Л. Н. Додохова – судебный участок № 1 Чегемского района; Ю. А. Кулиев – судебный участок № 2 Чегемского района; А. К. Занкишиева – судебный участок Черекского района.

Далее все вышеперечисленные судьи распоряжением начальника Управления Судебного департамента при Верховном Суде РФ в КБР М. Х. Хакулова были направлены в районные и городские суды для прохождения стажировки с 4 мая 2000-го по 1 ноября 2001 года.

27 июля 2000 года в зале заседаний Дома Правительства состоялся очередной VI съезд судей КБР, в работе которого приняли участие и вновь назначенные мировые судьи. Наверное, это можно было назвать триумфом учреждения в республике мирового суда. Как отмечалось в докладе начальника Управления Судебного департамента Мурата Хасанбиевича Хакулова, «2000 год стал для нас одним из этапов углубления судебной реформы, создания условий становления самостоятельной судебной власти».

Основным залогом поступательного развития судебной системы республики стала стабильная и предсказуемая социально-политическая обстановка в самой Кабардино-Балкарии, серьезные подвижки в сфере государственного строительства, становления демократических институтов, а также постоянная поддержка и внимание со стороны Президента республики и местных органов государственной власти к проблемам реформирования судебной системы.

Как подчеркивалось на VI съезде судей КБР, одним из достижений судебной реформы стало создание в КБР Судебного департамента и его органов на местах, принявших на себя весь круг обязанностей по обеспечению деятельности судов общей юрисдикции.

На основании п. 3 ст. 14 Закона КБР «О мировых судьях Кабардино-Балкарской Республики» Верховный суд КБР распоряжением от 24 мая 2000 года № 01-05 все вопросы органи-

зационного обеспечения деятельности мировых судей возложил на Управление Судебного департамента. Этим же распоряжением было утверждено соответствующее Положение, определяющее полномочия Управления, функции и обязанности аппарата, обеспечивающие деятельность мировых судей. Пунктом 1.3 Положения было установлено, что штатная численность аппарата мировых судей разрабатывается начальником Управления Судебного департамента. Следует указать, что структура и штатная численность аппарата мировых судей были определены согласно с действующим нормативом и согласованы с Министерством финансов КБР.

В соответствии с реестром должностей, замещающих государственные должности государственной службы, Управлением Судебного департамента при Верховном Суде РФ в КБР 6 апреля 2000 года было составлено штатное расписание аппарата обеспечения деятельности мировых судей КБР с учетом поставленных перед ним задач, предусматривающее 35 помощников мировых судей и 12 должностей в аппарат Управления.

Были образованы 2 отдела: отдел организационно-правового обеспечения деятельности мировых судей и финансово-экономический отдел, в структуру которого первоначально вошли главные и ведущие специалисты. Для организации руководства аппаратом, обеспечивающим деятельность мировых судей КБР, штатным расписанием была предусмотрена должность заместителя начальника Управления – руководителя аппарата и управляющего делами. Надо отметить, что вся эта работа проводилась в очень сжатые сроки, оперативно и без проволочек.

Указом Президента КБР от 15 октября 2000 года № 84 названные выше должности были включены в реестр государственных должностей государственной службы КБР. На основании утвержденного штатного расписания группа кадров департамента начала формировать резерв кадров для замещения государственных должностей в аппарат обеспечения деятельности мировых судей в Управлении Судебного департамента.

Верховный суд КБР в порядке законодательной инициативы внес на рассмотрение Парламента КБР проект Закона «О внесении дополнений в Закон Кабардино-Балкарской Республики от 31 марта 2000 года № 17-РЗ «О денежном вознаграждении лиц, замещающих государственные должности, и денежном со-

держании государственных служащих государственной службы Кабардино-Балкарской Республики».

В соответствии с Законом Кабардино-Балкарской Республики от 21 июня 1997 года № 19-РЗ «О государственной службе Кабардино-Балкарской Республики» отбор на замещение государственных должностей в Управлении Судебного департамента проходил на конкурсной основе с обязательным условием профессионального высшего образования и учетом требований, установленных Законом для государственных служащих.

Как правило, в аппарат Управления набирались и назначались лица, имеющие высшее юридическое образование и достаточный опыт организаторской работы. 28 сентября 2000 года приказом № 190-к на должность заместителя начальника Управления по обеспечению деятельности мировых судей первой была назначена Жаннетта Владимировна Муссова, ранее работавшая в системе МВД КБР.

В 2000 году приказом № 51-к по Управлению был назначен на должность начальника отдела организационно-правового обеспечения деятельности мировых судей Управления Олег Бечевич Казежев (полковник милиции в отставке); в 2000 году приказами начальника Управления № 55, 56, 57 на должность главного специалиста Управления назначается Владимир Мефодьевич Шевчук (полковник милиции в отставке).

В том же 2000 году приказом № 43-к на должность управляющего делами был назначен Мухамед Хажмирзович Мирзоев; ведущими специалистами – Рена Ахмедовна Каскулова и Анзор Владимирович Кармов.

1 марта 2001 года приказом № 18-к начальника Управления на должность начальника финансово-экономического отдела назначена Елена Алиевна Шинахова.

В задачу отдела организационно-правового обеспечения деятельности мировых судей в первую очередь входило с помощью глав администраций оперативно подобрать помещения, которые по своим техническим качествам способствовали бы отправлению правосудия, одновременно с этим на аппарат отдела возлагалась работа по определению границ судебных участков с учетом административно-территориальных образований и количества проживающих на этих территориях людей.

На базе имеющейся Инструкции по делопроизводству в судах общей юрисдикции в целях обеспечения временных орга-

Анатолий Мамаев

Оксана Гятова

Слева направо: *Владимир Мефодьевич Шевчук,*
Олег Бечевич Кагазежев

низационных основ делопроизводства мировых судей, аппаратом Управления была разработана и утверждена приказом начальника Управления от 5.10.2000 года № 33 «Временная инструкция по делопроизводству в аппарате мирового судьи».

Во исполнение Закона КБР от 3 марта 2000 года № 14-РЗ «О судебных участках и должностях мировых судей Кабардино-Балкарской Республики» Управлением Судебного департамента совместно с главами администраций районов и городов республики начата определенная работа по изысканию помещений, необходимых для отправления правосудия мировыми судьями.

Глава 2

Приказом начальника Управления Судебного департамента от 17 апреля 2000 года № 15 О. Б. Кагазежеву и В. М. Шевчуку были поставлены конкретные задачи по выполнению требований п. 2 Указа Президента КБР от 6 января 2000 года № 2 о выделении служебных помещений, необходимых для отправления правосудия мировыми судьями, и их техническому обеспечению. На основании этого приказа с 24 апреля 2000 года аппаратом отдела обеспечения деятельности мировых судей проводится интенсивная работа с главами администрации городов и районов КБР. За короткие сроки, хоть и с большими хлопотами, Управлению Судебного департамента в КБР удалось разместить мировых судей в Нальчике и районах Кабардино-Балкарии.

Во исполнение ст. 3 Закона КБР от 3 марта 2000 года № 14-РЗ «О судебных участках и должностях мировых судей в Кабардино-Балкарской Республике», в целях своевременной организации и приема помещений (зданий) для отправления правосудия мировыми судьями приказом начальника Управления Судебного департамента от 26 сентября 2000 года была образована специальная комиссия в составе: управляющего делами Управления Мухамеда Мирзоева (председатель), начальника организационно-правового обеспечения деятельности мировых судей Олега Кагазежева, специалистов Николая Морозова, Вячеслава Минина, Владимира Шевчука. В задачи комиссии входили вопросы обеспечения судебных участков мебелью, печатной, журнально-бланочной продукцией, оргтехникой и другими средствами. Более чем на 1 млн рублей было приобретено

мебели; на 600 тыс. рублей закуплено компьютеров и другой оргтехники; на 400 тыс.рублей – канцелярских принадлежностей и журнально-бланочной продукции.

Следующим этапом стало срочное обеспечение судебных участков республики телефонной связью; нужно было установить 35 телефонных номеров. Всю организационную работу Управление Судебного департамента опять-таки вынуждено было взять на себя. Уже в конце сентября 2000 года все судебные участки были обеспечены телефонами. Всего в итоге было установлено не 35, а 50 телефонов. Одновременно с этим были заключены соответствующие договоры на обеспечение судов электроэнергией, теплом, водой и другими видами коммунальных услуг.

В соответствии с Законом Кабардино-Балкарской Республики от 30 ноября 1999 года № 55-РЗ «О мировых судьях в Кабардино-Балкарской Республике», Законом Кабардино-Балкарской Республики от 31 марта 2001 года № 17-РЗ «О денежном вознаграждении лиц, замещающих государственные должности, и денежном содержании государственных служащих государственной службы КБР» и на основании Положения об организационном обеспечении деятельности мировых судей КБР, утвержденного Председателем Верховного суда КБР Юрием Халидовичем Маировым, приказом начальника Управления от 31.10. 2001 года № 222-к с 1 ноября 2000 года на должность помощника мирового судьи по г. Нальчику в судебный участок № 1 назначена М. Х. Унежева, ныне работающая в Верховном суде КБР. В настоящее время помощником мирового судьи Судебного участка №1 является Ф. К. Баразова, № 2 – И. К. Азаматов; впоследствии – помощник мирового судьи Судебного участка № 3 Ф. З. Нахушева была переведена в Верховный суд КБР, № 4 – М. А. Казиев, № 5 – А. А. Апшева, № 6 – Е. Е. Самойлова, № 7 – М. М. Казов, перешедший на работу в Арбитражный суд КБР, № 8 – Т. Х. Дыгова, № 9 – З. М. Хуштова, № 10 – Д. Х. Чеченова, № 11 – А. М. Маирова, № 12 – И. О. Афаунова, ныне работающая помощником мирового судьи Судебного участка № 2 г. Прохладного; в судебные участки Урванского района: № 1 – Р. Б. Хакулова, № 2 – З. О. Иванова, № 3 – О. Ф. Фанзиева, № 4 – М. У. Сохрокова, работающая в настоящее время в должности консультанта мирового судьи Судебного участка № 11 г. Нальчика; в судебные участки Баксанского района: № 1 – Л. Г. Келиметова, № 2 –

А. А. Кушхов, № 3 – Ф. Б. Хацукова, № 4 – Т. А. Далов; в судебные участки г. Прохладного: № 1 – З. А. Бузараева, № 2 – А. Х. Ахохова (в настоящее время является помощником мирового судьи Судебного участка № 12 г. Нальчика); Прохладненского района: № 3 – О. А. Габуряк, № 4 – Е. А. Бобрышева; в судебные участки Чегемского района: № 1 – Б. М. Макоев (в настоящее время занимает должность консультанта мирового судьи Судебного участка № 2 Чегемского района), № 2 – Л. Х. Агоева; в судебные участки Терского района: № 1 – З. М. Хибиева, № 2 – И. Ю. Добагова; в судебные участки Майского района: № 1 – В. Л. Захохов (ныне является консультантом мирового судьи Судебного участка № 4 Урванского района), № 2 – Э. Т. Махиев; в судебные участки Эльбрусского района: № 1 – Ю. Ю. Коровина (в настоящее время состоит в должности консультанта мирового судьи Черекского района), № 2 – Е. В. Метельева; в судебные участки Зольского района: № 1 – Р. К. Бабугоева, № 2 – Г. М. Теуважукова; судебные участки Черекского района: Н. А. Рахаева (переведена на должность секретаря Судебного заседания Нальчикского горсуда), в настоящее время должность помощника мирового судьи занимает Ф. С. Ульбашева.

Мировые судьи приступили к отправлению правосудия с 1 ноября 2000 года на основании совместного распоряжения председателя Верховного суда КБР Ю. Маирова и начальника Управления Судебного департамента при Верховном суде РФ в КБР М. Хакулова.

Глава 3

За ноябрь – декабрь 2000 года к мировым судьям поступило 1264 гражданских и 82 уголовных дела. Было окончено судебным производством 875 (69%) от числа поступивших гражданских дел и 64 (78%) уголовных, причем все уголовные дела закончены в сроки, установленные законодательством.

В 2001 году в судебные участки мировых судей КБР поступило 944 уголовных и 10 847 гражданских дел. Было окончено производством 874 уголовных дела, или 93 % от числа поступивших дел, и 10 847 гражданских, что составило 94 %.

По уголовным делам был вынесен 441 приговор, было осуждено 431 человек и оправдано 20. Из 944 поступивших уголовных дел 445, или 47 %, поступило по протокольной форме. От

общего числа поступивших дел наибольшее количество составляли дела по ст. 115, 116, 130 и ч. 1 ст. 129 УК РФ – 388 дел, или 41 %. Из оконченных производством уголовных дел 22 дела, или 3 %, составляли дела, рассмотренные с нарушением процессуальных сроков. Средняя служебная нагрузка по уголовным делам на одного судью в месяц по республике составляла 2,4 дела.

По гражданским делам с вынесением решения было рассмотрено 8381 дело, в том числе 7983 – с удовлетворением требований граждан и 398 – с отказом в удовлетворении. Из 7983 гражданских дел, рассмотренных с вынесением решения, 3446 дел, или 43 %, составляли судебные приказы. Из оконченных производством гражданских дел 48, или 0,5 %, составили дела, оконченные с нарушением процессуальных сроков. Средняя служебная нагрузка по гражданским делам на одного судью в месяц по республике в 2001 году составила 27,8 дела.

За 12 месяцев 2001 года в районные и городские суды поступило 174 апелляционных жалоб и протестов на решения и определения мировых судей, из них было рассмотрено 125.

Стабильность по республике по гражданским делам составила 62 %. Так, по Нальчику в 2001 году поступило 94 апелляционные жалобы и протеста, из них было рассмотрено 68, в том числе 45 судебных решений было оставлено в силе, 15 отменено, 7 изменено. Средняя стабильность в Нальчике по гражданским делам составила 66 %.

В целом по республике процентное соотношение рассмотренных жалоб и протестов, по которым решения и определения мировых судей не были оставлены в силе, и число оконченных производством гражданских дел составило 0,5 %, т. е. по 99,5 % от числа оконченных производством гражданских дел, где решения и определения мировых судей остались без изменений.

Анализ судебной статистики показал, что введение института мировых судей заметно снизило служебную нагрузку на суды общей юрисдикции. Так, по гражданским делам нагрузка на одного судью общей юрисдикции снизилась с 25,5 (12 месяцев 2000 года) до 5,6 (12 месяцев 2001 года), т. е. на 16,4 %.

Уже в 2001 году на финансирование института мировых судей КБР было выделено 12,6 млн рублей, в том числе на материально-техническое обеспечение деятельности мировых су-

дей – 10,7 млн рублей. На выделенные средства в 2001 году была проведена доукомплектация судебных участков мировых судей мебелью на сумму 120,9 тыс. рублей. В целях обеспечения требований безопасности для судебных участков были закуплены сейфы на сумму 244,1 тыс. рублей. Помимо этого, было приобретено оргтехники на сумму 1,1 млн и канцтоваров на сумму 305 тыс. рублей. В 2001 году для информационного обеспечения мировых судей КБР была подписана следующая периодическая литература: «Российская газета», «Кабардино-Балкарская правда», журнал «Российская юстиция». На каждый компьютер, выделенный на судебные участки, была установлена информационно-правовая система «Консультант-плюс». Помимо этого, все судебные участки мировых судей были снабжены необходимой для работы справочно-методической литературой.

Вместе с тем в 2001 году по-прежнему окончательно не был решен вопрос обеспечения судебных участков служебными помещениями.

Выше уже упоминалось, что в соответствии со ст. 3 Закона КБР от 3 марта 2000 года № 14-РЗ «О судебных участках и должностях мировых судей Кабардино-Балкарской Республики» помещения (здания), необходимые для отправления правосудия мировыми судьями, в обязательном порядке должны были предоставляться непосредственно администрациями районов и городов Управлению Судебного департамента в оперативное управление; однако данное требование Закона было исполнено не всеми районными администрациями.

Все 12 судебных участков Нальчика размещались в арендуемых помещениях. В аналогичном положении находились мировые судьи в Прохладненском и Терском районах. В Баксанском, Майском, Черекском и Эльбрусском районах мировые судьи размещались в зданиях районных судов.

В 2001 году руководство Управления особое внимание уделяло организации безопасности судебных участков мировых судей.

Кроме того, на оплату аренды помещений и проведение ремонтно-восстановительных работ в республиканском бюджете 2000–2001 годов средства не были предусмотрены. Помимо всего этого финансирование деятельности мировых судей в 2001 году осуществлялось с большой задержкой. Всего на финансирование мировой юстиции в 2001 году было запланировано

15 млн рублей. Фактически по состоянию на 31 декабря 2001 года Минфином КБР было выделено 12,6 млн рублей, из них 5 млн рублей зачетом.

Следует указать, что в течение 2001 года приходилось пересматривать отдельные положения установленных границ, административно-территориального закрепления их за судебными участками. Первоначально администрации местного самоуправления пытались определить пределы судебных участков по границам избирательных участков, в результате чего отдельные территории выпадали из юрисдикции мировых судей. К тому же возникала путаница из-за переименования ряда населенных пунктов. Со своей стороны руководство Управления проводило и проводит работу с администрациями местного самоуправления по оптимизации границ судебных участков мировых судей.

Тем не менее, несмотря на существующие проблемы, мировые судьи Кабардино-Балкарии в течение 2001 года качественно отправляли правосудие. Как показала проведенная Управлением Судебного департамента в мае – июне 2001 года проверка ведения делопроизводства и деятельности судебных участков мировых судей, в целом ведение делопроизводства в судебных участках было организовано на достаточно высоком уровне. Характерные для большинства судебных участков недостатки сводились к отсутствию номенклатуры дел, неаккуратному ведению регистрационных журналов, несвоевременному заполнению учетно-статистических карточек на уголовные и гражданские дела и недостаточному контролю за исполнением судебных решений. В целях исправления отдельных положений в законодательстве в части решения вопросов представления статистической отчетности, организации внутриобъектного режима в судах, трудового распорядка, ведения и представления в ФЭО Управления табелей учетного времени, поддержания санитарно-технического состояния помещений, оперативного решения хозяйственно-бытовых и других вопросов, связанных с деятельностью мировых судей совместным распоряжением начальника Управления Судебного департамента и Председателя Верховного суда КБР была введена должность судьи-организатора. Однако возникали случаи, когда судьи-организаторы со своей стороны порой допускали превышение полномочий; допускалось и игнорирование отдельными

мировыми судьями указаний судей-организаторов в части выполнения возложенных на них обязанностей. В целях избежания подобных фактов начальником Управления и Председателем Верховного суда КБР был определен порядок исполнения мировыми судьями-организаторами своих обязанностей.

Положительно сказывалось на работе мировых судей то обстоятельство, что Судебный департамент при Верховном Суде РФ четко осуществлял и осуществляет методическое руководство по обеспечению единообразия осуществления организационно-правовой деятельности всех мировых судей РФ. Но приходилось в новое дело вносить и коррективы, так как в ходе работы появлялись разные проблемы. Естественно, что при таком положении дел процесс организационно-правового обеспечения деятельности мировых судей не мог быть столь гладким, каким его хотелось бы видеть. Часто приходилось идти путем проб и ошибок, исправляя допущенные недочеты в процессе повседневной служебной деятельности.

Необходимо также указать на ряд проблем, связанных с процессом введения Временной инструкции по ведению делопроизводства в аппарате мирового судьи. Временная инструкция по ведению делопроизводства в судебных участках Управлением Судебного департамента разрабатывалась на основе действующей уже многие годы Инструкции по ведению делопроизводства в суде общей юрисдикции, а следовательно, большинство его положений не подходили для организации делопроизводства на судебном участке мирового судьи. Соответственно, и бланочная продукция для ведения делопроизводства мировыми судьями была выполнена с отдельными отклонениями. Таким образом, с учетом мнений мировых судей Управление Судебного департамента оперативно старалось переработать необходимые бланки. Усложняло работу мировых судей отсутствие инструктивной и методической базы для аппарата, обеспечивающего организационно-правовую деятельность.

Следует указать, что в январе 2001 года руководством Управления Судебного департамента уже была достигнута договоренность с дирекцией Учебно-методического центра «Правовая поддержка» Саратовской государственной академии права о повышении квалификации мировых судей. В 2001 году в учебно-методическом центре «Правовая поддержка» прошли обучение мировой судья судебного участка № 2 Нальчика Л. П. Су-

ровцева, мировой судья Урванского района И. В. Канлоева, мировой судья судебного участка № 2 Баксанского района З. В. Жамбиков, мировой судья судебного участка № 3 Баксанского района В. В. Хапачев.

Помимо этого, на базе Верховного суда КБР Управлением Судебного департамента систематически организовывались и проводились по различным темам семинарские занятия с мировыми судьями. Такие же занятия организованно проводились на базе Управления с аппаратом обеспечения деятельности мировых судей с привлечением районных судей, преподавателей высших учебных заведений и специалистов Управления.

Следует отметить, что несмотря на множество препятствий, мешающих полноценной работе мировых судей (недостаточное финансирование и другие вопросы), аппаратом в течение 2001 года обеспечивалась деятельность мировой юстиции республики, и процесс отправления правосудия не был нарушен.

Если посмотреть краткую хронологию наиболее значимых организационных мероприятий, проведенных Управлением Судебного департамента, необходимо отметить, что в сентябре 2001 года было проведено совместное совещание мировых судей г. Нальчика с участием председателей Нальчикского городского суда и Нальчикской прокуратуры по итогам прокурорской проверки законности вынесенных мировыми судьями судебных приговоров и решений за 2000 год и 9 месяцев 2001 года.

5 марта 2002 года было проведено собрание мировых судей по итогам работы за 12 месяцев 2001 года, с участием Председателя Верховного суда КБР Юрия Маирова и начальника Управления Мурата Хакулова.

1 июня 2002 года было проведено собрание мировых судей с повесткой дня: «О выдвижении и избрании судей в органы судейского сообщества КБР», на котором были выбраны 12 делегатов на I Конференцию судей КБР; трое мировых судей (А. Х. Казакова, Т. Т. Гергоков, Е. В. Кудрявцева) были избраны членами Совета судей КБР. Мировой судья А. Б. Думаев избран членом Квалификационной коллегии судей КБР.

28 июня 2002 года были проведены занятия с мировыми судьями республики по вопросам, связанным с введением в действие нового Уголовно-процессуального кодекса с участием заместителя Председателя Верховного суда Л. Х. Заникоевой.

5 июля 2002 года было организовано и проведено совме-

стно с Председателем Нальчикского горсуда В. Т. Выборновым и судьей А. Х. Бозиевым занятие с мировыми судьями по новому Кодексу об административных правонарушениях. 18 июля 2002 года в связи с введением в действие этого Кодекса состоялось оперативное совещание по вопросам координирования действий между мировыми судьями КБР и представителями правоохранительных органов республики.

22 июля 2002 года с участием Председателя Верховного суда КБР Ю. Х. Маирова и начальника Управления М. Х. Хакулова состоялось республиканское совещание с мировыми судьями по итогам работы за 6 месяцев 2002 года.

Как правило, подобного рода совещания и семинары проводились по инициативе руководства Управления Судебного департамента.

В связи с увеличением поступающих обращений в мировые суды, связанных с расширением их деятельности как по уголовному, так и по гражданскому судопроизводству, в апреле 2002 года по ходатайству Управления Судебного департамента Правительством КБР для ведения делопроизводства в судебных участках было выделено каждому судебному участку по одной единице консультанта, т. е. в аппарате каждого мирового судьи должен работать еще один работник, с помощью которого решались вопросы учетной дисциплины.

В результате имеющегося в Управлении резерва кадров и соответствующего конкурсного отбора на должности консультантов мировых судей приказами начальника Управления в апреле 2002 года в Коллегию мировых судей КБР были назначены О. В. Гятова и Э. Р. Халишхова; в судебные участки г. Нальчика: № 1 – А. Х. Лигидов, № 2 – А. В. Битокова (ныне работающая в Верховном суде КБР), № 3 – К. Х. Карданова (в настоящее время работает помощником мирового судьи г. Нальчика), № 4 – К. В. Шогенова, № 5 – М. О. Чеченова, № 6 – Л. Б. Архестова, № 7 – М. Р. Карасова, № 8 – С. Н. Хачетлова, № 9 – А. И. Пазов, № 10 – М. М. Мамаев, № 11 – И. Ю. Жарикова (впоследствии переведена на работу в адвокатуру г. Нальчика), № 12 – А. А. Тхакахова (ныне работает в Верховном суде КБР); по судебным участкам № 1 – 4 Баксанского района: Р. Х. Гендугова, Г. Ю. Бербекова, М. Х. Ахобекова, Р. А. Нахушева; по судебным участкам № 1, 2 Майского района: М. Х. Алкашев, Л. М. Макулова; по судебным участкам № 1 – 4 Прохладненского района: И. А. Смолянская,

А. Р. Ныров, Э. П. Огай, А. Х. Маргушева (в настоящее время работает консультантом мирового судьи Судебного участка № 11 г. Нальчика); по судебным участкам №1, 2 Зольского района: М. Х. Ныров, Р. А. Кильчуков; по судебным участкам №1, 2 Терского района: Ж. З. Гоникова, К. Х. Шекихачева; по судебным участкам № 1 – 4 Урванского района: А. Х. Тхаголегов, Б. Н. Хапова, М. В. Жерукова, В. Л. Захохов (ранее работавший помощником мирового судьи судебного участка № 1 Майского района); по судебным участкам № 1, 2 Чегемского района М. Б. Гузиева, А. М. Мафедзов (ныне проходит службу в качестве офицера в Вооруженных Силах РФ); по судебному участку Черекского района: Ф. Х. Туменова; по судебным участкам № 1, 2 Эльбрусского района: А. В. Кочесоков и А. М. Камбиев. Все эти молодые специалисты в своем большинстве имеют высшее юридическое образование, некоторые из них продолжают учиться в высших учебных заведениях.

Аппарат обеспечения деятельности мировых судей на данный момент полностью укомплектован и состоит из 101 штатной единицы, из которых 15 работают в аппарате Управления Судебного департамента, 71 – непосредственно в аппарате мировых судей, 15 – состоят из технического персонала.

Со всеми работниками аппарата обеспечения деятельности мировых судей в соответствии с действующим законодательством были оформлены и заключены в надлежащем порядке трудовые договоры. Все личные дела мировых судей, работников аппарата их обеспечения, оформлены в соответствии с требованиями Закона РФ от 26 июня 1992 года «О статусе судей в Российской Федерации» и Закона КБР от 21 июня 1997 года «О государственной службе Кабардино-Балкарской Республики».

В 2002 году большое внимание уделялось руководством Управления повышению квалификации мировых судей и аппарата обеспечения их деятельности. Так, по взаимной договоренности Управления и учебно-методического центра «Правовая поддержка» г. Саратова в течение 2001 года прошли обучение в учебном центре М. М. Долова, Л. Н. Додохова, Т. Т. Гергоков, А. Х. Тхалиджоков, Ю. А. Кулиев, М. М. Гонгапшева, Ф. Б. Багова, Е. А. Бечелова. Консультант отдела организационно-правового обеспечения деятельности мировых судей В. Н. Ильин в марте 2002 года прошел повышение квалификации в Северо-Кавказском филиале Российской академии правосудия в

г. Краснодаре по теме «Роль Управлений (отделов) Судебного департамента в отправлении правосудия». Главный специалист аппарата обеспечения деятельности мировых судей (пресс-служба) З. Ю. Шахмурзаев в декабре 2002 года проходил стажировку по освещению в средствах массовой информации деятельности судебной системы РФ в Управлении пресс-службы Президента РФ (г. Москва), побывал на семинаре в г. Самаре, который проводил Судебный департамент РФ совместно с Фондом правовых реформ РФ.

Существенным препятствием для осуществления организационно-правового обеспечения деятельности мировых судей остается проблема, связанная с финансированием мировой юстиции. Так, на 2002 год бюджетом КБР на обеспечение деятельности мировых судей было запланировано 16 млн рублей, в том числе на материально-техническое обеспечение по 10,05 млн рублей. Фактически было выделено по 10,34 млн рублей (64,6 %), в том числе на материально-техническое обеспечение (т. е. без учета заработной платы и отчислений во внебюджетные фонды) – 4,7 млн рублей (47 %). Несвоевременное и недостаточное финансирование мировой юстиции приводит к накоплению кредиторской задолженности Управлением перед поставщиками услуг и продукции, систематическому отключению электроэнергии, телефонной связи. Все это не позволяет осуществлять на должном уровне безопасность и охрану судов, а также материально-техническое обеспечение аппарата мировых судей.

Следует отметить тот факт, что упомянутые проблемы не являются преградой для Управления Судебного департамента в руководстве мировой юстицией Кабардино-Балкарской Республики. По сравнению с другими субъектами Российской Федерации в КБР сложилась относительно благоприятная ситуация. В ряде регионов страны мировая юстиция как институт вообще отсутствует.

В 2002 году Комитетом Совета Федерации по правовым и судебным вопросам был организован «круглый стол» по проблемам реализации Федерального закона о мировых судьях и путях их решения. В нем приняли участие представители Верховного Суда РФ, Министерства юстиции РФ, Генеральной Прокуратуры РФ, руководители Управлений Судебного департамента при Верховном Суде РФ, ученые. Был рассмотрен широкий

круг вопросов: обеспечение, финансирование системы мировой юстиции, совершенствование ее организационной структуры, проблемы поддержания государственного обвинения. По результатам обсуждения участники «круглого стола» приняли ряд рекомендаций. Федеральному собранию Российской Федерации было рекомендовано создать рабочую группу и ускорить работу по принятию проектов федеральных законов «О внесении изменений и дополнений в Федеральный Закон «О мировых судьях в Российской Федерации» и «О внесении изменений и дополнений в Федеральный Закон «О судебном департаменте при Верховном Суде Российской Федерации», внесенных в Государственную Думу пленумом Верховного Суда РФ 28 мая 2001 года.

Необходимо отметить, что в марте – апреле 2003 года аппаратом обеспечения деятельности мировых судей была проведена большая работа по подготовке документов для присвоения мировым судьям квалификационных классов. Помимо этого 4 мая 2003 года истек срок полномочий 32 мировых судей, следовательно на них в настоящее время аппаратом готовятся соответствующие документы.

Вот так непросто пробивала и продолжает пробивать себе дорогу мировая юстиция в России и Кабардино-Балкарии, сталкиваясь со множеством технических проблем, иногда непониманием со стороны отдельных лиц. Однако положительные плоды деятельности мировых судов уже дали о себе знать. Во-первых, мировые суды серьезно разгрузили федеральные суды, во-вторых, ускорилось само отправление правосудия. Суд стал ближе к людям, нуждающимся в защите своих интересов, а это сегодня одно из главных достижений проводимой в России судебной реформы.

Совещание 1-го состава мировых судей КБР. 2003 год

Совещание 1-го состава мировых судей КБР. 2003 год

Совещание 1-го состава мировых судей КБР. 2003 год

Совещание 1-го состава мировых судей КБР. 2003 год

ШЕСТОЙ РАЗДЕЛ

ЮВЕНАЛЬНАЯ ЮСТИЦИЯ В КАБАРДИНО-БАЛКАРИИ

МЕЖДУНАРОДНО-ПРАВОВОЕ СОТРУДНИЧЕСТВО В ОБЛАСТИ ЮВЕНАЛЬНОЙ ЮСТИЦИИ

12 марта, а затем 17 июня 2003 года в Управлении Судебного департамента при Верховном Суде РФ в Кабардино-Балкарии состоялся Международный форум и научно-практический семинар по созданию в Кабардино-Балкарии и других республиках Северного Кавказа ювенальной юстиции при содействии представительства Программы развития ООН в России. На форуме было подписано Соглашение о сотрудничестве между Верховным судом Кабардино-Балкарии, Управлением Судебного департамента в КБР и представительством Программы развития ООН (ПР ООН) в РФ по созданию и развитию ювенальной юстиции в КБР.

Открыл международный форум 12 марта Председатель Верховного суда Кабардино-Балкарской Республики, заслуженный юрист РФ Юрий Халидович Маиров, который сказал: «Внедрение ювенальной юстиции заложено в концепцию судебно-правовой реформы в Российской Федерации, а создание этого института было предусмотрено Указом Президента России «О защите прав детей в РФ», изданном в 1995 году. Необходимость создания ювенальной юстиции в нашей стране обусловлена обязательствами, которые взяла на себя Россия по исполнению норм международного права. В проекте Федерального Закона «О ювенальной юстиции» предусмотрено создание коллегий по делам несовершеннолетних в областных и республиканских судах.

Мы рады тому, что координаторы Программы развития ООН решили опробовать свой пилотный проект на Северном Кавказе по организации ювенальной юстиции именно в Кабардино-Балкарии. Считаю, что нашей республике оказано большое доверие со стороны ООН, и мы его должны оправдать в полной мере. Я не думаю, что это все будет сделать легко, нет! Быть пилотной республикой – большая ответственность и честь, а тем более если дело касается подрастающего поколения. В процессе работы по созданию ювенальной юстиции, естественно, как и в любом новом деле, появятся различные нюансы, вопросы, которые надо будет решать на месте. Мы и к этому готовы. В суд придут несовершеннолетние дети, судьбы которых искалечены, и судьям надо будет решать непростой вопрос – виновен

Слева направо: *Рашид Алуаш, Юрий Маиров, Мурат Хакулов*

УЧАСТНИКИ ФОРУМА.

Слева направо: *Борис Шалов, Владимир Выборнов, Елена Блохина, Фатима Чеченова, Алик Шоров, Фатима Умова, Рашид Алуаш, Лейла Заникоева, Мурат Хакулов, Юрий Маиров, Фуад Эфендиев, Нина Емузова, Александр Кошель.* 12 марта 2003 года

ли ребенок? Суд – это не благотворительная организация, поэтому нам придется сочетать правовой аспект асоциального поведения ребенка и причины, толкнувшие несовершеннолетнего на конфликт с законом. Мы знаем, что минимальные стандартные правила ООН, касающиеся отправления правосудия в отношении несовершеннолетних («Пекинские правила» 1985 года), определяют ювенальную юстицию как особую систему правосудия по делам детей и подростков, при которой центральное звено – специализированный суд, где работает социальный работник. И этот социальный работник должен будет вести несовершеннолетнего до попадания его в орбиту суда и после. Доминантой здесь является обеспечение и защита интересов несовершеннолетних на всех этапах правосудия. Поэтому хочу выразить надежду на то, что новая в суде фигура социального работника станет мощным вспомогательным звеном в делах, где правосудие касается несовершеннолетних. В присутствии гостя из ООН господина Рашида Алуаша хочу сказать от имени Верховного суда Кабардино-Балкарии: «Мы готовы при поддержке ООН создать в нашей республике ювенальную юстицию!»

В своем выступлении координатор Программы развития ООН Рашид Алуаш сказал: «Ювенальные суды при содействии ПР ООН уже созданы в Москве, Санкт-Петербурге, Ростове-на-Дону и Саратовской области; Кабардино-Балкария пятый регион, а на Северном Кавказе – первый.

Программа нацелена на поддержку осуществления правосудия по делам несовершеннолетних. ПР ООН будет теперь развивать данную программу в глубь России, и Северный Кавказ мы постараемся охватить весь. Создание ювенальных судов в России для ООН – принципиальный вопрос, а данные по уже функционирующим ювенальным судам – обнадеживающие и положительные. Особенностью этих судов будет присутствие социальных работников в ювенальных судах. При рассмотрении дел несовершеннолетних судьи не имеют четких данных о самом ребенке, его социальном положении, жизненных проблемах. В суды поступают стандартные характеристики, похожие друг на друга и не отражающие истинного лица подростка; из-за этого судьи не имеют возможности вникнуть в суть проблемы и полностью понять, почему подросток вошел в конфликт с законом. Роль социального работника в ювенальном суде – подробнее изучить подростка и дать судье объективную информацию о нем.

Гость из ООН *Рашид Алуаш*.
2003 год

Лейла Заникоева

Социальный работник как штатная единица в суде должен будет еще следить за жизнью подростка, который был в противоречиях или попал в конфликт с законом, помогать ему решить вопросы с образованием, работой, жильем. То есть социальный работник должен будет предпринимать все меры в рамках своей компетенции, чтобы подросток не попал опять в конфликт с законом».

Алуаш привел пример по России. После общения подростков, преступавших ранее закон, с социальным работником повтор преступлений ими составил всего 2 %. Он же добавил, что, когда ювенальные суды начинают разбираться с подростками, оказывается, что уже до этого права подростка были нарушены разными органами. Поэтому очень важно разобраться в том, почему несовершеннолетний пошел на преступление, что его толкнуло на это и, возможно, надо будет привлекать к суду и тех, кто нарушил права подростка, подтолкнул его на совершенное преступление.

Начальник Управления Судебного департамента при Верховном Суде РФ в КБР Мурат Хакулов 12 марта сказал на форуме, что благодарен представителям Организации Объединенных Наций за то, что они обратили внимание на Кабардино-

Слева направо: *Фуад Эфендиев, Мурат Хакулов.*

Балкарию и решили помогать становлению института ювенальной юстиции в республике.

Мурат Хасанбиевич подчеркнул, что Президент республики уделяет огромное внимание воспитанию подрастающего поколения Кабардино-Балкарии, и сегодня, как нельзя кстати, судебная система с помощью ООН начнет вносить свой вклад в это дело. Мурат Хакулов заверил представителя ООН, что Управление со своей стороны выполнит взятые на себя обязательства в максимальном объеме.

Координационный совет по созданию в Кабардино-Балкарии ювенальных судов возглавила заместитель Председателя Верховного суда КБР Лейла Заникоева, которая сказала: «Ювенальные суды нам нужны, и этот эксперимент мы намерены развивать. Сейчас все нюансы по организации ювенальных судов предвидеть мы не можем, но создавать их надо.

В координационном совете случайных людей нет, и мы намерены сотрудничать со всеми заинтересованными структурами. В рамках существующего законодательства мы должны защитить наших детей».

Председатель Нальчикского городского суда Владимир Выборнов высказал свои опасения: «Для судей проблема подростковой преступности не нова и при помощи ООН, как сказал Юрий Халидович Маиров, мы сможем наладить надлежащую работу. Однако у нас возникнут трудности в том, что подростки, попавшие в суд, условно говоря, в большинстве своем голодные и раздетые, а им хочется, как и всем, покушать и одеться. Мы можем читать им бесконечные нравоучения, но ребенка надо прежде всего накормить! А потом с ним говорить. Я думаю, что мы с этим столкнемся».

Начальник ООДУУМ и ПДН МВД КБР Алик Шоров подтвердил опасения Владимира Выборнова и рассказал о том, с чем сегодня приходится сталкиваться милиционерам. «Зачастую, – говорил Шоров, – подросток ворует соседскую курицу из-за того, что в доме у него просто нечего кушать. И он, как старший из детей, идет добывать пропитание незаконными способами, так как законных не знает. В прошлом, 2002 году, было привлечено к уголовной ответственности 288 несовершеннолетних, и эта цифра должна насторожить».

Итогом международного форума 12 апреля стало подписание «Трехстороннего соглашения о сотрудничестве между Вер-

Владимир Выборнов, Фатимат Чеченова и др.

ховным судом КБР, Управлением Судебного департамента при Верховном Суде РФ в КБР и Представительством Программы Развития ООН в России», которое в торжественной обстановке подписали Председатель Верховного суда республики Юрий Маиров, начальник Управления Судебного департамента в КБР Мурат Хакулов и координатор ПР ООН Рашид Алуаш. Данное соглашение подтвердило намерение трех сторон объединить стремления для обеспечения социальной защиты подростков-правонарушителей в условиях отсутствия в России специальной судебной системы в отношении несовершеннолетних.

Подписанное соглашение прокомментировал Председатель Верховного суда КБР Юрий Халидович Маиров: «По условиям договора Верховный суд республики и Судебный департамент в КБР выступают в качестве наблюдателей за ходом исполнения проекта в районных судах Кабардино-Балкарии, где будет вестись эксперимент. Программа Развития ООН будет действо-

вать как агентство, координирующее отношения и связи между участниками и содействующими международными организациями. ПР ООН обязалось финансировать должности социальных работников в судах Нальчика и Прохладного, привлекать по отдельному договору социальных работников, поддерживать обучение участников пилотных площадок. Целью проекта и соглашения с ПР ООН является становление особого рода правосудия, которое бы способствовало развитию воспитательных и реабилитационных мер в отношении несовершеннолетних вместо карательного и репрессивного подхода. Для этого будут введены в аппараты судов должности социальных работников при городских судах Нальчика и Прохладного. Для успешного осуществления проекта создается Координационный совет из числа представителей судов, Управления Судебного департамента, прокуратуры, Комиссии по делам несовершеннолетних, ПДН МВД, общественных организаций и руководителя проекта. Координационный совет возглавила заместитель Председателя Верховного суда КБР Лейла Заникоева. Одним словом, каждая сторона взяла на себя конкретные обязательства, от добросовестного исполнения которых и будет зависеть судьба ювенальной юстиции в Кабардино-Балкарии».

17 июня 2003 года на научно-практическом семинаре «Правосудие в отношении несовершеннолетних: зарубежный и российский опыт» рассказывалось об опыте работы в области ювенальной юстиции. Открывая семинар, начальник Управления Судебного департамента в КБР Мурат Хакулов приветствовал гостей из Франции и разных регионов России. Далее он сказал: «Мы очень благодарны представителям ООН за то, что они решили начать эксперимент по ювенальной юстиции на Северном Кавказе именно с Кабардино-Балкарии. В свою очередь, мы сделаем все возможное, чтобы данный эксперимент успешно проходил в республике». Позже Мурат Хакулов сообщил, что постоянный представитель Программы Развития ООН в РФ Рашид Алуаш и французские гости не случайно выбрали пилотной республикой Кабардино-Балкарию. Это связано с тем, что в Кабардино-Балкарии очень маленький процент подростковой преступности по сравнению с другими регионами России. Это заинтересовало европейских специалистов. Французы ищут новые подходы к воспитанию несовершеннолетних. Они приехали в республику рассказать о том, как во Франции работает

Участники научно-практического семинара по ювенальной юстиции в Нальчике. 2003 год

Слева направо: *Мурат Хакулов, Лейла Заникоева, Карол Бизуарн, Рашид Алуаш, Патриция Руссон, Виктор Ялтарь.* 2003 год

ювенальная юстиция и узнать, как мы воспитываем свою молодежь. Это взаимный обмен опытом и методами воспитания.

Правоведы из Франции, где наиболее развитая ювенальная юстиция, делились опытом. Директор Управления судебной защиты молодежи Минюста Франции Патриция Руссон рассказала о роли социально-воспитательных служб в работе с несовершеннолетними, находящимися в конфликте с законом.

Далее говорилось о специфических задачах ювенального суда и воспитательных служб при таком суде, профилактике детской преступности. Кроме всех стандартных мер профилактики, гости из Франции предложили и третий путь разрешения проблем правонарушений несовершеннолетними – создание для них специального юридического учреждения «Дом юстиции и права».

Ювенальный судья из Парижа Карол Бизуарн продолжала рассказывать о том, как ювенальные суды Франции рассматривают дела по правонарушениям несовершеннолетних, какие меры воздействия существуют и как они применяются. Судья пояснила, что ювенальные суды Франции в большей части занимаются защитой подростков, нежели борьбой с ними. Она подчеркнула, что ювенальный суд не карательный орган, а воспитательный, который борется за несовершеннолетнего.

Чиновник Управления судебной защиты молодежи Министерства юстиции Франции Патриция Руссон подробно объяснила, как работает система защиты несовершеннолетних. Она сообщила, что во Франции несовершеннолетних правонарушителей не отправляют сразу за решетку. Во Франции существуют пять уровней воспитательных учреждений для несовершеннолетних, находящихся в конфликте с законом. В каждом таком учреждении наличествуют четкие правила и методы перевоспитания. Там работают психологи и педагоги высокой квалификации. И только последний уровень учреждений, пятый, является тюрьмой. Патриция Руссон постаралась объяснить, что за несовершеннолетнего, находящегося в конфликте с законом, во Франции борются до конца и делают все возможное, чтобы вернуть его в общество нормальным гражданином.

На семинаре также выступали представители тех регионов России, где в судах уже действуют социальные работники. Они рассказывали о том, что у них ювенальная юстиция за короткие сроки дала положительные результаты и они намерены дальше развивать данный правовой институт.

Карол Бизуарн

Слева направо: *Рашид Алуаш, Юрий Маиров*

Этот семинар проходил в рамках Соглашения по развитию ювенальной юстиции в республике между Верховным судом КБР, представительством Программы Развития ООН в РФ и Управлением Судебного департамента при Верховном Суде РФ в КБР, которое было подписано 12 марта 2003 года в Нальчике, о чем сообщалось выше.

После официальной части делегаты семинара посетили национальный музей Кабардино-Балкарии, познакомились с достопримечательностями Нальчика и республики.

Участники семинара. 2003 год

СЕДЬМОЙ РАЗДЕЛ

ВОЗНИКНОВЕНИЕ И РАЗВИТИЕ РАЙОННЫХ СУДОВ В КАБАРДИНО-БАЛКАРИИ

ИСТОРИЯ РАЗВИТИЯ НАЛЬЧИКСКОГО ГОРОДСКОГО СУДА, НАЧИНАЯ С 1920 ГОДА ПО НАСТОЯЩЕЕ ВРЕМЯ

Постановлением от 1 мая 1920 года Ревкомом Терской области в городе Нальчике было учреждено 4 народных суда, которые находились по улице Кабардинской. Начиная с 1923 года по Кабардино-Балкарской области и г. Нальчику была образована сеть народных судов. Всего же по области существовал 21 судебный участок.

Прошли годы, и Совет Министров Кабардинской АССР выпустил Постановление № 639 от 22 сентября 1951 года « Об утверждении сети народных судов по КАССР », в котором отмечалось, что имеющееся количество народных судов в республике соответствует нормальному обслуживанию государственных, общественных организаций и населения республики, хотя с ростом населения с 1923-го по 1951 год нагрузка на суды сильно возросла.

Организация работы народного суда с середины 60-х по 70-е годы

Нальчикский городской народный суд был расположен в центре города, занимал отдельное трехэтажное помещение. По штатному расписанию в народном суде числилось 32 человека, в том числе: председатель суда и 6 судей, 6 судебных исполнителей, консультант, зав.канцелярией, секретарь суда, старший бухгалтер, 7 секретарей судебного заседания, архивариус, курьер, шофер и 2 уборщицы. Кадрами руководил председатель суда. Народные судьи принимали граждан зонально в отведенное на это время, имелись книги учета посетителей.

Образование Ленинского и Октябрьского районных судов г. Нальчика

В связи с образованием Ленинского и Октябрьского районов в г. Нальчике, в соответствии со ст. 29 « Закона о судоустройстве РСФСР» и ст. 1 Указа Президиума Верховного Совета РСФСР от 21 января 1967года «О порядке образования районных (городских) народных судов РСФСР во вновь образованных районах и городах, проведения дополнительных выборов

народных судей и народных заседателей вместо бывших до истечения срока полномочий», Президиум Верховного Совета Кабардино-Балкарской АССР п о с т а н о в л я е т:

1. Образовать Ленинский и Октябрьский районные народные суды г. Нальчика.
2. Установить количество народных судей и народных заседателей для Ленинского и Октябрьского районных судов г. Нальчика – по 4 судьи и 262 заседателя.

Нальчикский городской народный суд упразднить.

Постановление утверждено Председателем Президиума Верховного Совета Кабардино-Балкарской АССР 7июля 1975 года.

Об образовании Нальчикского городского народного суда Кабардино-Балкарской ССР

В соответствии с Постановлением Верховного Совета КБАССР от 30 августа 1990 года «Об упразднении Ленинского и Октябрьского районов в городе Нальчике» и Законом РФСР «О судоустройстве РФСР» Верховный Совет Кабардино-Балкарской Советской Социалистической Республики п о с т а н о в л я е т:

1. Образовать Нальчикский городской народный суд.
2. Поручить Министерству юстиции КБАССР и Нальчикскому городскому Совету народных депутатов осуществить необходимые организационные мероприятия, связанные с образованием Нальчикского городского народного суда.

Выборнов Владимир Тимофеевич

Попова Надежда Кузьминична

Постановление № 574 – XII было утверждено председателем Верховного Совета Кабардино-Балкарской ССР В. М. Коковым 18 мая 1991 года.

В настоящее время Нальчикский городской суд под председательством Владимира Тимофеевича Выборнова располагается в трех зданиях по улицам Нахушева, 3, Горького, 18 и Мечиева, 176. Количество судей увеличилось до 25 человек соответственно, увеличилась и численность работников аппарата суда. В 2001 году в городском суде введена специализация по рассмотрению уголовных и гражданских дел. С 2002 года введен институт помощников судей, а в 2003 году начал осуществляться проект ООН по введению ювенального суда в Нальчикском городском суде.

Председатель Нальчикского городского суда Владимир Тимофеевич Выборнов начал свою работу судьей в 1975 году в Октябрьском суде Нальчика.

До назначения судьей, Выборнов пять лет был народным заседателем и, как он сам отмечает, был психологически уже готов к работе в качестве судьи. Первое дело он рассмотрел в 1-й день своей работы по поручению тогдашнего председателя Октябрьского суда Надежды Кузьминичны Поповой. Подсудимый обвинялся по ст. 206 ч.3 УК РСФСР.

Пост председателя суда Владимир Тимофеевич занял весной 1982 года. С тех пор прошли два десятка лет. Нагрузка на городской суд Нальчика всегда оставалась весьма высокой. Более 50 % всех дел по республике рассматривал и рассматривает Нальчикский городской суд. Вспоминая советский период и финансовое положение тогдашнего суда, Владимир Тимофеевич рассказал забавный случай, как он купил для суда холодильник: «Мы тогда рассматривали много дел по спекуляции продуктами питания. В суд привозили конфискант – сливочное масло, шоколадные конфеты и так далее. В летний период они быстро портились, и мы все это выкидывали в мусорный контейнер, не успевая сдавать в магазины. Одним словом, нам нужен был холодильник, чтобы хранить конфискованные продукты. В начале 80-х у нас в суде после ремонта здания оставалось немного денег, и мы решили на них все же купить холодильник. Тогдашний министр юстиции Фатима Дугуева, узнав об этой покупке, стала меня ругать; я объяснил ей ситуацию, и она согласилась с тем, что холодильник действительно

нужен. Сегодня за такую покупку нас уже ругать не станут. Теперь мы обеспечены хорошей мебелью, компьютерами и другой современной техникой. Времена, действительно, изменились для судов в лучшую сторону и это конечно же радует.

В те же советские времена, которые я вспоминаю с теплотой в душе, нашему суду очень помогал тогдашний председатель райисполкома Мурат Тхазаплижев. В отличие от многих он сам очень интересовался юриспруденцией, изучал законы, звонил мне и советовался по разным вопросам. Сейчас много говорят о том, что советский суд был подкаблучником партийных органов. Не знаю, как в других судах, но в Нальчике диктата не было. Тогдашний I секретарь обкома Тимбора Мальбахов подчеркнуто уважительно относился к судам и не вмешивался в нашу деятельность, а на совещаниях, если вопрос касался уже вынесенного судебного решения, говорил, что решение суда не обсуждается. К счастью, в республике во власти тогда самодуров не было.

Новые веянья сегодняшнего дня, на мой взгляд, идут лишь на пользу судопроизводства. Темпы реформы, конечно, сегодня высокие, но и медлить с этим тоже ведь нельзя. Законы не могут стоять на месте, они должны корректироваться в соответствии со временем. На мой взгляд, будущее страны зависит от хороших законов, равенства всех перед ним, принципиальных и высококлассных специалистов, и если этого не будет, мы останемся отсталыми и нищими людьми. Хорошие законы – это те, которые качественно регулируют общественные отношения и дают реальную возможность человеку работать, получать по труду и растить спокойно будущее поколение. Сейчас у нас этого нет и, по-моему, качество подготовки специалистов резко падает. Раньше, например, следственный аппарат МВД республики был сильнее и профессиональнее. Сейчас же зачастую, когда читаешь уголовные дела, возникает ощущение, что люди не осознают, что сами пишут. Подход к закону стал несколько формальный.

У меня на рассмотрении было одно характерное дело. Участковый милиционер для проверки паспортного режима зашел в дом к старушке и 60-летнему ее сыну. Пока милиционер беседовал с пожилым мужчиной, он заметил на серванте четыре автоматных патрона. Участковый спросил, что это, откуда? Мужчина объяснил, что когда он шел домой, увидел у калитки свое-

го дома патроны. Побоявшись, что дети могут этими патронами причинить себе вред, подобрал и занес домой. Этого пожилого человека арестовали и более двух месяцев продержали в следственном изоляторе. Мы назначили ему условное наказание и выпустили из-под стражи, так как он не мог представлять опасности для общества. Но зато участковый получил, видимо, галочку в послужном списке. Разве так можно обращаться с гражданами?

А дела по наркотикам меня вообще возмущают. Были случаи, когда непорядочные сотрудники милиции прямо на дороге умышленно оставляли красивую коробочку с пакетиком наркотиков, которая сразу же привлекала внимание прохожих. Прохожий поднимал ее из любопытства, а его забирали, как говорится, под белые ручки, так как в коробочке были наркотики. Потом эти дела присылают в суд. За птицефабрикой растет дикая конопля, и оттуда поступает масса дел по наркотикам. Я написал письмо в МВД, чтобы эти дикие заросли конопли уничтожили. Получил ответ, что уничтожили. Но дела по задержанию лиц на этом поле дикорастущей конопли продолжают с завидным упорством поступать к нам в суд. Получается, что сотрудники 3-го отдела регулярно устраивают засады за птицефабрикой и ловят тех, кто туда приходит за коноплей. Выходит, им невыгодно уничтожать дикорастущую коноплю, им выгоднее наведываться туда и для показателей своей работы время от времени отлавливать анашистов. Однако позвольте, чем же мы все занимаемся? Борьбой с преступностью и профилактикой или изыскиваем возможности сделать себе карьеру на кривой дорожке? В общем, все это печально и неправильно, но я за свою судейскую практику повидал разного и худшего, я оптимист и надеюсь, что ситуация выправится».

Далее Владимир Тимофеевич вспомнил о тех делах, которые остались у него в памяти из прошлых лет: «В мою память врезались два дела из прошлого по лицам, которые по своему моральному состоянию повергли бы в шок даже видавших виды людей. На шоссе между Нальчиком и Урванью произошла крупная автокатастрофа. Было много пострадавших. Всех раненых стали грузить в машину, и некий посторонний гражданин вызвался сопровождать их до больницы. В суматохе никто не стал разбираться, кто он и откуда. А во время перевозки он стал с раненых снимать часы, вытаскивать из карманов деньги и дру-

гие ценности. Одному из пострадавших мародер сильно повредил руку, сдирая с него часы. Позже негодяя задержали, и я его судил.

Другой случай связан с вором рецидивистом. Судили мы преступника за очередную кражу. Дали ему срок по максимуму. После оглашения приговора ко мне пришел его отец. Я сразу подумал, что будет просить за сына, а он меня стал просить, чтобы я дал его сыну срок побольше, максимальный. Я удивился и спросил, что за странная просьба, обычно все наоборот просят уменьшить срок? И отец этого вора рассказал мне о своих горестях. Он говорил, что его покойная жена очень любила сына и делала для него все, что могла. А когда сын стал на преступный путь, она не перенесла этого и умерла. Так вот, сын, узнав, что мать умерла, приехал домой. Отец и сын сидели у ее тела. Потом отец встал и вышел во двор, сходил к родственникам, чтобы решить вопросы по похоронам. Когда вернулся через некоторое время, сына в доме уже не было. Когда отец посмотрел на руки жены, он увидел, что на них отсутствовали золотое обручальное кольцо и золотой перстень. Сын снял золото с мертвой матери и исчез. Вот такой негодяй.

Так что работа судьи психологически сложна и прямо переплетается с самой жизнью, причем в большинстве случаев – с неприятной стороной этой жизни. Нам приходится сталкиваться с человеческими ухищрениями, пороками, цинизмом и людским горем. Но такова наша работа, таков судейский черный хлеб...»

Коллектив Нальчикского городского суда. 2003 год

КЪЭБЭРДЕЙ-БАЛЪКЪЭР АССР-м
И ВЕРХОВНЭ СОВЕТЫМ И ПРЕЗИДИУМЫМ И

У К А З

КЪАБАРТЫ-МАЛКЪАР АССР-ны
БАШ СОВЕТИНИ ПРЕЗИДИУМУНУ

У К А З Ы

У К А З

ПРЕЗИДИУМА ВЕРХОВНОГО СОВЕТА
КАБАРДИНО-БАЛКАРСКОЙ АССР

28. Указ от 7 июля 1975 года

об образовании Ленинского и Октябрьского районных народных судов города Нальчика

В связи с образованием Ленинского и Октябрьского районов в городе Нальчике, в соответствии со статьей 29 "Закона о судоустройстве РСФСР" и статьей I Указа Президиума Верховного Совета РСФСР от 2I января 1967 года "О порядке образования районных (городских) народных судов РСФСР во вновь образованных районах и городах, проведения дополнительных выборов народных судей и народных заседателей и выборов народных заседателей вместо выбывших до истечения срока полномочий", Президиум Верховного Совета Кабардино-Балкарской АССР постановляет:

I. Образовать Ленинский и Октябрьский районные народные суды города Нальчика в составе народных судей, избранных I3 декабря I970 года в Нальчикский городской народный суд, и народных заседателей, избранных в этот суд в январе-феврале I975 года.

Установить количество народных судей и народных заседателей для Ленинского и Октябрьского районных народных судов города Нальчика - по 4 судьи и 262 заседателя.

2. Нальчикский городской народный суд упразднить.

Председатель
Президиума Верховного Совета
Кабардино-Балкарской АССР (М.Геттуев)

Секретарь
Президиума Верховного Совета
Кабардино-Балкарской АССР (Ф.Арсаева)

Город Нальчик,
7 июля I975 года.

Къэбэрдей-Балъкъэр ССР-м и Верховнэ Советым и
УНАФЭ
Къабарты-Малкъар ССР-ни Баш Советини
БЕГИМИ

ПОСТАНОВЛЕНИЕ
Верховного Совета Кабардино-Балкарской ССР

Об образовании Нальчикского городского народного суда Кабардино-Балкарской ССР

В соответствии с постановлением Верховного Совета КБАССР от 30 августа 1990 года"Об упразднении Ленинского и Октябрьского районов в городе Нальчике" и Законом РСФСР "О судоустройстве РСФСР" Верховный Совет Кабардино-Балкарской Советской Социалистической Республики постановляет:

1. Образовать Нальчикский городской народный суд.

2. Поручить Министерству юстиции КБССР и Нальчикскому городскому Совету народных депутатов осуществить необходимые организационные мероприятия, связанные с образованием Нальчикского городского народного суда.

Председатель
Верховного Совета
Кабардино-Балкарской ССР В.Коков

город Нальчик,
18 мая 1991 года
№ 574-XII

Министру юстиции КБАССР
Товарищу КАТАНЧИЕВУ Т.М.

С П Р А В К А

по итогам комплексной проверки работы Нальчикского городского народного суда по выполнению Постановления ЦК КПСС и СМ СССР от 30/VI-70 г. "О мерах по улучшению работы судебных и прокурорских органов"

В соответствии с планом работы на I квартал 1972 года нами зам.Министром юстиции КБАССР Дугуевой Ф.М, старшими консультантами Министерства юстиции Вартановой Т.М, Батырбековым А.М, консультантами Шаповаловым Н.Г, Емельяновым А.А, Мингалеевым С.П. проведена комплексная проверка работы Нальчикского горнарсуда за 1971 г. и I квартал 1972 г. с 13 марта по 30 марта 1972 г.

ОРГАНИЗАЦИЯ РАБОТЫ НАРОДНОГО СУДА

Нальчикский городской народный суд расположен в центре города, занимает отдельное, трехэтажное помещение. Суд обеспечен необходимым оборудованием и автомашиной "Волга".

По штатному расписанию в народном суде числится 32 чел. в том числе: председатель суда и 6 народных судей: 6 судебных исполнителей, консультант, завканцелярией, секретарь суда, ст.бухгалтер, 7 секретарей судебного заседания, архивариус, курьер, шофер, 3 делопроизводителя-машинистки и 2 уборщицы, что соответствует штатному расписанию. Кадрами руководит председатель суда т.Шогенов Ш.Х. В целях повышения деловой и политической подготовки сотрудников в народном суде проводятся занятия.

Так, народные судьи свой идейно-теоретический уровень повышают в лектории при Доме политического просвещения обкома КПСС, а деловую квалификацию повышают в постоянно действующем при Министерстве юстиции семинаре. Кроме того, по понедельникам проводятся постоянно-действующие производственные совещания, на которых обсуждаются уголовные и гражданские дела, по которым отменены или изменены приговоры и решения, итоги обобщения судебной практики и другие вопросы, касающиеся организации работы суда. С марта 1972 г. народные судьи посещают занятия по изучению текущего законодательства при Министерстве юстиции КБАССР. С судебными исполнителями и секретарями судебных заседа-

ний также проводятся занятия. По изучению инструкции по исполнению судебных решений, вопрос оформление уголовных и гражданских дел к слушанию.

Недостатком в работе этих семинаров является то, что они не планируются и на них не выступают судьи.

В 1971 г. в городском народном суде была большая текучесть технических работников, этот вопрос рассматривался на коллегии Министерства юстиции в декабре 1971 года. В настоящее время этот вопрос в основном урегулирован. Коллектив горнарсуда сейчас здоров, аморальных проступков среди сотрудников не имеется.

Суд ежеквартально планирует свою работу. В основном запланированные мероприятия выполняются.

В суде установлены дни и часы приема граждан. Народные судьи принимают граждан зонально два раза в неделю с 9 до 11 часов. Имеется и вечерний прием граждан с 18 до 20 часов. Установлены дежурства в субботние дни.

У народных судьев имеются книги учета посетителей. За 1971 г. народными судьями принято 3830 чел, а за I квартал 1972 г. 1111 чел судебные исполнители принимают граждан ежедневно в течение дня. Они тоже ведут учет приема граждан. В 1971 г. судебными исполнителями принято 1970 чел, а за I квартал 1972 г. 720 чел. Ведение учета приема граждан является положительным в работе народного суда.

Одним из важных условий надлежащей организации работы суда, соблюдения процессуальных законов, своевременного рассмотрения судебных дел и исполнения приговоров и решений, четкого и культурного обслуживания граждан и общественных организаций является правильная постановка делопроизводства в суде.

В народном суде делрпроизводство в основном поставлено правильно, в соответствии с инструкцией по данному делопроизводству утвержденной Постановлением Президиума Верховного суда РСФСР от 29 апреля 1969 года. В 1972 году заведены и ведутся все наряды, предусмотренные инструкцией. Отдельные недостатки по ведению нарядов в ходе проверки были устранены.

Архив народного суда находится в неудовлетворительном состоянии. Нет архивной книги. Элементарный учет дел за прошлые годы находящихся на хранении в архиве отсутствует.

Председателю Нальчикского городского народного суда т.Шогенову Ш.Х. дано указание привести в порядок архив и доложить в Министерство юстиции КБАССР к 25 апреля 1972 года.

ИСТОРИЯ СТАНОВЛЕНИЯ СУДА В ЧЕГЕМСКОМ РАЙОНЕ

Свое образование Чегемский районный суд исчисляет с послеоккупационного периода. Еще шла Великая Отечественная война. Однако несмотря на это после ухода немецких войск и выселения балкарцев границы и районы республики подверглись перекройке. Весной 1944 года был образован Чегемский район с районным центром в сел. Чегем I. На освобожденных территориях нашей республики воссоздавались исполнительные и административные органы. По решению обкома КПСС в Чегемский район на должность I секретаря райкома был назначен Хажмурат Губачиков, а на должность председателя райисполкома – Цацура Сасиков.

В марте 1944 года вернулся домой из госпиталя на дальнейшую поправку тяжело раненный на фронте коренной чегемец Борис Кяров.

Республика не отпустила Кярова на фронт. По решению I секретаря обкома КПСС В. Н. Мазина и бюро обкома Борис Жамурзович Кяров был утвержден на должность первого народного судьи Чегемского района: **Кяров Борис Жамурзович,** 1922 г. р., уроженец сел. Чегем I. С 1941-го по 1944 год воевал на фронтах Великой Отечественной войны; награжден орденами и медалями. Получив ранение в ногу, был отправлен домой на 6 месяцев для амбулаторного лечения. С 1944-го по 1947 год работал народным судьей Чегемского района. С ним вместе начинали работать в суде старший секретарь суда Таужан Буранова, уроженка сел. Чегем I; секретарь судебного заседания (1944–1945) Мухамедгери Гергов, уроженец сел. Шалушка; с 1945-го – Чаимат Таукова, уроженка сел. Чегем I; судебный исполнитель Асланби Шогенов, уроженец сел. Чегем I; делопроизводитель Аслижан Тхагапсоева, уроженка сел. Чегем I.

По решению райисполкома Чегемского района для проведения судебных процессов было выделено здание бывшей школы, располагавшееся рядом с мельницей в Чегеме I (ныне ул. Ленина). Судья и аппарат суда разместились в двух маленьких комнатах. С 1944-го по 1945 год все находились в этом здании.

В начале 1945 года по решению райисполкома в частном доме по ул. Б. Шоссе были выделены две комнаты для районного суда, где в одной части дома жили хозяева, а в другой части проводил свои заседания суд.

В 1946 году вышло Постановление Совета Министров СССР за подписью заместителя Председателя Совета Министров СССР В. М. Молотова: «О выделении помещений районным судебным участкам». Согласно этому постановлению, по требованию министра юстиции КАССР К. Бакаева, райисполком Чегемского района, выселив правление колхоза из двухэтажного дома, предоставил это здание для райсуда. На втором этаже этого здания располагались судья и работники аппарата суда. Первый этаж был переоборудован под зал судебных заседаний.

В августе 1947 года народный судья Чегемского района Борис Кяров был направлен в Москву на девятимесячные курсы по повышению квадификации работников судебно-следственных органов. На время отъезда Кярова, по решению райисполкома, обязанности судьи были возложены на судебного исполнителя Чегемского районного народного суда Асланби Шогенова.

Асланби Тауканович Шогенов, 1920 г. р., уроженец сел. Чегем I, участник Великой Отечественной войны, награжден орденами и медалями. С 1944-го по 1948 год работал судебным исполнителем Чегемского районного народного суда. Является первым судебным исполнителем Чегемского райнарсуда.

В апреле 1948 года Шогеновым был принят на работу в Чегемский райнарсуд Дик Иванович Хрусталев. **Хрусталев Дик Иванович,** 1925 г. р., уроженец сел. Дубовка Ростовской обл. С 1948-го по 1953 год работал старшим секретарем Чегемского районного народного суда. С 1956-го по 1980 год привлекался народным заседателем; на время отпусков и болезней судей замещал их.

В июле 1948 года вернулся из Москвы Борис Кяров. По решению обкома КПСС КАССР он был переведен в Урванский районный народный суд, где был избран на должность народного судьи. На его должность из Урванского района в Чегемский райнарсуд был переведен и избран Нажмудин Тазретович Самгуров. **Нажмудин Тазретович Самгуров,** 1912 г. р., уроженец сел. Старый Черек, участник Великой Отечественной войны, награжден орденами и медалями. С 1948-го по 1951 год работал народным судьей Чегемского района.

С 1948-го по 1951 год в Чегемском райнарсуде работали старший секретарь суда Дик Хрусталев, секретарь судебных

С п р а в а: *Кяров Борис* (В Московской юридической школе)

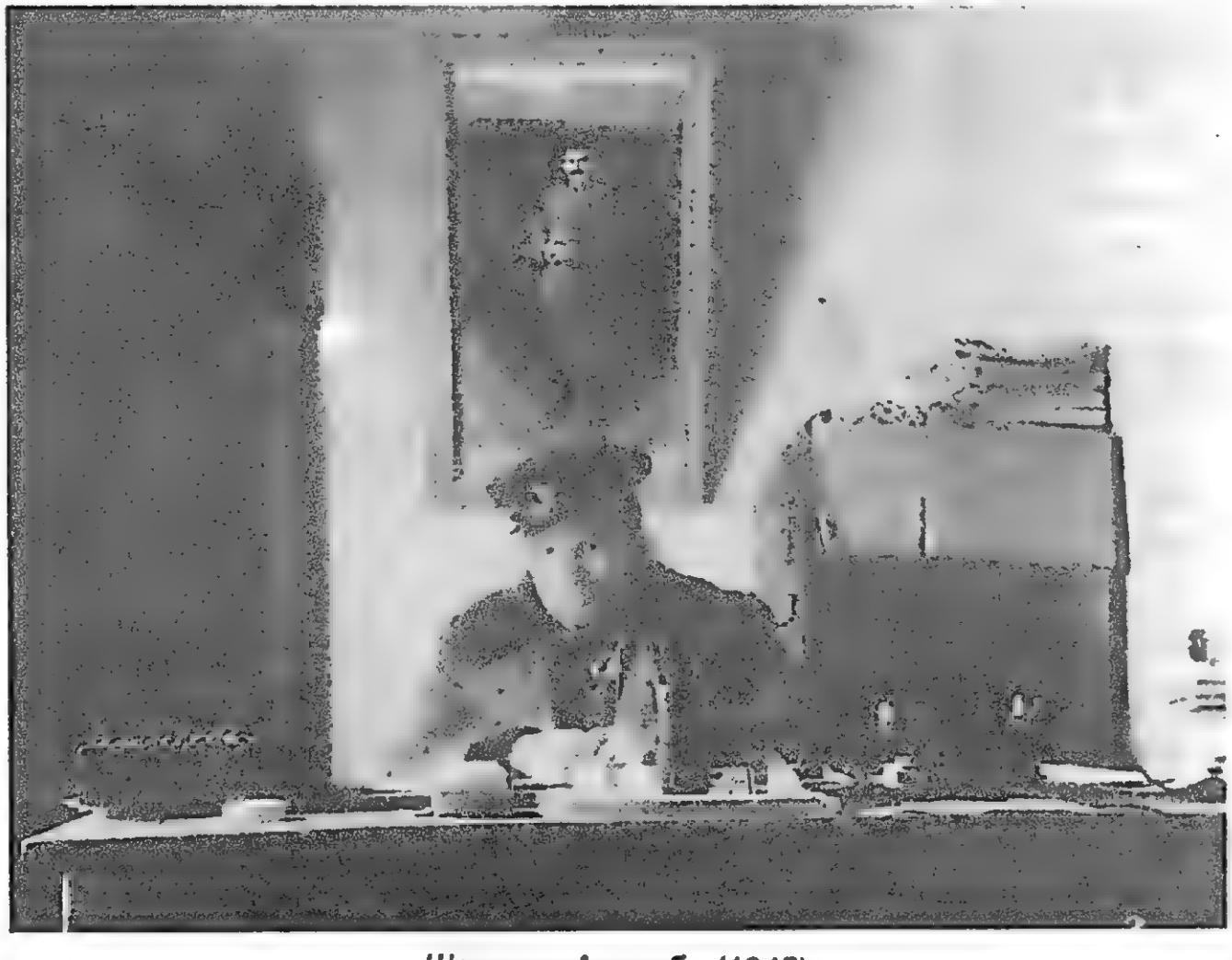

Шогенов Асланби (1945)

С л е в а: *Самгуров Нажмудин* (1948)

Здание Чегемского райнарсуда в 1952 году

Хрусталев Дик (1948)

Ворокое Хасан (1973)

Слева направо: *Шортаев Галим, Маремшаов Анатолий* (1980)

Работники Чегемского райсуда. 1986 год

Крайний справа: *Геляхов Абдуллах*, второй слева: *Дзуев Гумар*.
80-е годы

Чегемский районный суд. 2003 год

заседаний Надя Хаширова, Люся Сасикова, Ауес Куготов, Тамара Шаваева; судебные исполнители: Хаути Шогенов, Халим Арипшев, Мухадин Сабанов, Хажисмель Кадыкоев.

В 1952 году на должность народного судьи Чегемского района был избран Задин Машевич Ташуев. **Ташуев Задин Машевич,** 1927 г. р., уроженец г. Баксана. До избрания на должность судьи работал следователем прокуратуры Баксана. С 1952-го по 1960 год работал народным судьей Чегемского района.

С 1952-го по 1960 год в Чегемском районном народном суде работали секретарь судебных заседаний Людмила Шутина, Елена Пшунокова, Елена Ворокова, Роза Агоева; секретарь суда Раиса Шевченко, Хабидат Гендугова; судисполнитель Хасан Вороков.

Вороков Хасан Дзадзуевич, 1933 г. р., уроженец сел. Чегем I. С 1957-го по 1961 год работал судебным исполнителем Чегемского районного народного суда.

В декабре 1960 года судьей Чегемского районного народного суда КБАССР был избран Галим Налиевич Шортаев. **Шортаев Галим Налиевич,** 1923 г. р., уроженец сел. Чегем I, воевал на фронтах Великой Отечественной войны, награжден орденами и медалями. С 1960-го по 1982 год работал судьей Чегемского районного народного суда. С 1982-го по 1987 год работал председателем Чегемского райнарсуда. За добросовестный многолетний труд от имени Президиума Верховного Совета СССР награжден медалью «Ветеран труда».

С 1961-го по 1963 год в суде работали секретарь судебного заседания Антонина Пшунокова; старший секретарь суда Тамара Боготова; делопроизводитель Мария Аталикова; судебный исполнитель Хасан Вороков.

В 1961 году по решению райисполкома Чегемского района было выделено другое здание для суда, где прежде располагалась сельская библиотека. Читальный зал был переоборудован в зал судебных заседаний, другие комнаты в кабинеты – для судьи и аппарата суда.

20 декабря 1962 года на основании Постановления Президиума Верховного Совета КБАССР Чегемский район был упразднен и передан Баксанскому району. Судья Г. Шортаев и работники аппарата суда были переведены в Баксанский районный народный суд.

12 января 1965 года Чегемский район был восстановлен Указом Президиума Верховного Совета КБАССР и упразднен Баксанский район. В него вошли территории сельских Советов: Верхне-Чегемского, Второчегемского, Кенженского, Лечинкаевского, Нижнечегемского, Первочегемского, Хушто-Сыртского, Шалушкинского, Яникоевского – из Баксанского района, Нартановского – из Урванского района – с районным центром в сел. Чегем I.

По возвращению народного судьи Шортаева с аппаратом суда в Чегемский район по решению райисполкома Чегемского района было выделено две комнаты в одноэтажном доме по ул. Б. Шоссе (ныне размещается паспортный стол).

С 1965-го по 1987 год в Чегемском районном народном суде работали: на должности старшего секретаря суда – Надежда Чернова, Арина Тхамокова, Татьяна Шаваева, Любовь Беппаева, Лена Сабанова; секретаря судебного заседания – Галимат Шакова, Луиза Беканова, Фатима Абазова, Женя Тхамокова (с 1981-го по 2003 год работала в Чегемском районном суде на должности секретаря судебного заседания. Переведена в Верховный суд КБР), Светлана Гучаева; делопроизводителя – Фатима Ташуева, Евдокия Шакова, Лариса Шаваева; судебного исполнителя – Анатолий Маремшаов.

Маремшаов Анатолий Хацуевич, 1937 г. р., уроженец сел. Чегем I. С 1967-го по 1996 год работал судебным исполнителем Чегемского районного народного суда. За добросовестный многолетний труд от имени Президиума Верховного Совета СССР награжден медалью «Ветеран труда».

В 1966 году по решению райисполкома Чегемского района для строительства здания суда выделили земельный участок по ул. Набережной (ныне здание Службы Судебных приставов Чегемского района). Строительство финансировалось Верховным Судом КБАССР и райисполкомом. В 1967 году завершив строительство, суд переехал в новое здание.

В 1982 году, в связи с увеличением штатной численности судьи и аппарата суда, решением сессии Чегемского районного Совета народных депутатов Шортаев Галим Налиевич был утвержден председателем Чегемского районного народного суда.

С 1982-го по 1984 год судьей Чегемского районного народного суда работал Ахматов Хасан Мулаевич.

С 1984-го по 1987 год в Чегемском райнарсуде работал Геляхов Абдуллах Сагитович. Ныне Абдуллах Сагитович Геля-

хов – председатель Конституционного суда Кабардино-Балкарской Республики.

В 1984 году по решению райисполкома Чегемского района, на постройку двухэтажного дома для суда был выделен земельный участок недалеко от того здания по ул. Набережной, где находился суд. В течение года строительство было завершено. В апреле 1985 года судьи, работники суда и адвокатура вселились в новое здание.

С 1987-го по 1991 год и с 1993-го по сегодняшний день председателем Чегемского районного суда работает Руслан Хабирович Мурачаев.

С 1987-го по 1993 год в Чегемском районном народном суде работала Халимат Магомедовна Сабанчиева (ныне работает судьей Нальчикского городского суда).

С 1993-го по 1995 год работала судьей Чегемского районного суда Любовь Мухамедовна Тлеужева (ныне судья Нальчикского городского суда).

С 1991-го по 1995 год судьей Чегемского районного суда работал Борис Хамидбиевич Мальбахов (ныне судья Верховного суда КБР, председатель Квалификационной коллегии судей КБР).

В 1995 году по Указу Президента РФ на должность судьи Чегемского районного суда были назначены Малик Хамитович Отаров и Владимир Хачимович Маздогов.

В настоящее время в Чегемском районном суде работают:
председателем суда – Мурачаев Руслан Хабирович;
судьями – Маздогов Владимир Хачимович и
Отаров Малик Хамитович;
администратором суда – Маремов Буберд Суадинович;
помощником судьи – Токбаев Султан Камилович;
гл. специалистом – Сабанова Лена Хажисмеловна;
секретарем суда – Оришева Клара Гамеловна;
секретарями судебных заседаний –
Хамукова Фатима Адамовна,
Гучаева Светлана Сафарбиевна,
Балкарова Антонина Кабоновна,
Акаева Танзиля Касымовна;
архивариусом – Черкесова Зухра Магомедовна;
кодификатором суда – Жамбеков Суадин Хатуевич;
машинисткой суда – Дыгова Залина Хусеновна;
завхозом – Сатрачев Зейтун Юсуфович.

КРАТКАЯ ИСТОРИЯ СТАНОВЛЕНИЯ СУДЕБНОЙ СИСТЕМЫ В ЗОЛЬСКОМ РАЙОНЕ

Пожулуй, Зольский район в части административно-территориального становления имеет самую богатую историю из всех районов республики. К сожалению, в архивах сохранилось немного документов, по которым можно проследить этот путь. Первое упоминание об этом районе относится к 1924 году. 23 февраля 1924 года Постановлением Президиума Кабардино-Балкарского облисполкома был образован Нагорный округ, куда вошли сел. Ашабово, Заюковское, Зольское, Каменномостское, Сармаково, Хабаз, Хасаут, Псынадаха, Баптистские хутора, район Зольских и Нагорных пастбищ. Большой Президиум Северо-Кавказского краевого исполкома своим постановлением утвердил состав Нагорного округа с центром в Пятигорске 12 августа 1926 года. В него вошли 11 сельсоветов. Постановление ВЦИК от 30 сентября 1931 года возвестило о преобразовании Нагорного округа в Нагорный район. Однако эксперименты на этом не закончились. Еще через шесть лет, в декабре 1937 года, Президиум ВЦИК передал часть его территории во вновь образованный

Зольский районный суд. 2003 год

Малкинский район, который впоследствии был переименован в Зольский. Центр Нагорного района перенесли из Пятигорска в сел. Каменномостское, позже – в сел. Сармаково. И, по сути, нынешняя территория Зольского района была поделена на два административно-территориальных образования. В архивах не сохранилось материалов, свидетельствующих о том, как и кем в эти годы на территории этих двух районов осуществлялось судопроизводство.

Сохранился указ от 20 мая 1939 об утверждении народным судьей Нагорного района Хакяши Сафарбиевича Цымпова. Он проработал на этой должности до 1941 года. В период Великой Отечественной войны район, как и вся страна, жил по законам военного времени. По ее окончании стали восстанавливаться управленческие структуры, в том числе была воссоздана и судебная власть. В 1945 году судебные структуры Зольского и Нагорного районов возглавляли Махотлов и Вавильченко, а судебными исполнителями работали соответственно Асланов и Чивкина.

После такой кровопролитной и разрушительной для экономики государства войны требовались жесткая дисциплина и порядок, чтобы поднять страну из руин. В этом деле роль народных судов была первостепенной. Наглядная демонстрация тому – выступление нарсудьи Зольского района Махотлова на республиканском совещании народных судей и прокуроров, которое проходило в 1948 году. «В плане народного суда,– говорилось в выступлении,– проведение бесед с населением. Предусматривается рассмотрение дел, связанных с посевной кампанией, непосредственно в колхозах, чтобы все население знало о недостатках». То есть любой огрех наказывался жестко и, самое главное, гласно. В том же году Махотлова на посту народного судьи Зольского района сменил Карачаев, а Нагорный суд возглавил Камергоев.

В те годы материальная база нарсудов не отличалась богатством. К примеру, в 1952 году Нагорный суд располагался в конфискованном жилом доме из двух комнат в сел. Сармаково. Кресло нарсудьи занимал Хакулов Хасан Гисович, 1926 г. р. Он был уроженцем г. Нальчика. В том же году в должности старшего секретаря начала свою трудовую деятельность одна из старейших работников судебных органов района и республики – Л. М. Мальсургенова, трудовой стаж которой составляет более

40 лет. Сейчас Леля Муридовна находится на заслуженном отдыхе. Секретарем судебного заседания работала Масират Машевна Коцева, судебным исполнителем – Сафарби Каральбиевич Бекулов.

В 1954 году Х. Г. Хакулов (по окончании срока назначения) был переведен на другое место, а судьей Нагорного суда стал Маша Гисович Каров, 1925 г. р., уроженец сел. Псыхурей Баксанского района КБАССР. Он проработал на этой должности до декабря 1956 года. Этот год в истории Зольского района оказался поворотным. Постановлением Президиума Верховного Совета КБАССР Нагорный район как административно-территориальная единица был упразден, а его территория перешла в состав Зольского района. В 1957 году суд объединенного Зольского района возглавил Муаед Тлухович Ашинов, 1925 г. р. М. Т. Ашинов был выходцем из сел. Старый Черек Урванского района КБАССР. Старшим секретарем суда оставалась Л. М. Мальсургенова. Секретарем судебного заседания Алла Ивановна Швец, судебным исполнителем – Лиля Муратович Озроков, немного позже эту должность занял Борис Теуважуков.

Зольский нарсуд, переведенный в новый райцентр – сел. Залукокоаже, располагался в конфискованном доме Вакашевых, который состоял из трех комнат.

И время, и обстоятельства требовали улучшения материальной базы районного суда. В решение этого вопроса весомый вклад внесли работавшие тогда первым секретарем райкома компартии Аниуар Алиевич Кештов и председатель райисполкома Таукан Шамсадинович Карашаев. На выделенном земельном участке вскорости выросло новое здание суда. Это было в 1959 году (в настоящее время там размещается ГАИ Зольского района).

В 1960 году М. Т. Ашинов был досрочно отозван, и временно исполняющим обязанности судьи Зольского района назначили Ислама Хасеновича Богатырева, уроженца сел. Терек Терского района КБАССР, и в этом качестве он проработал до 1961 года. Должность старшего секретаря суда бессменно занимала Л. М. Мальсургенова, секретаря судебного заседания – Роза Рамазановна Бженикова и судебного исполнителя – Адмир Вороков. В начале 1961 года пост народного судьи района занял Битун Хамашевич Татаров, 1933 г. р., уроженец сел. Кенже Чегемского района КБАССР. Битун Хамашевич отработал в

Зольском нарсуде два полных срока назначения – 10 лет. Вместе с ним трудились сменяя друг друга, секретари судебного заседания Лида Теуважукова, Куля Бабугоева, Рая Кушхова, Ибрагим Псануков; судебный исполнитель Али Темботович Ципинов.

В 1971 году в судебные органы из районной партийной организации пришел Жамал Тепсорукович Канкулов, уроженец сел. Камлюко Зольского района КБАССР. В том же году Л. М. Мальсургенова сменила должность старшего секретаря райнарсуда на место заведующей канцелярией. Секретарем судебного заседания работала Лиза Хуранова, судебными исполнителями Нашхо Батыров, Нарзан Даов, Хасан Напсоков. Делопроизводство вела Лида Башировна Маремшаова.

По истечении срока назначения нарсудью Канкулова сменил Владимир Кашифович Пшуков, 1938 г. р., выходец из сел. В. Куркужин Баксанского района КБАССР. В период работы Пшукова судьей Зольского района секретарями судебного заседания работали Лиза Хуранова, Катя Кокова, Фатимат Абидова, Нина Псанукова, Лида Котова, Роза Карданова, Муза Мидова, Фатимат Хатажукова и Хаджет Дзамихова; судебными исполнителями – Хасан Дугужев, Борис Азубеков, Станислав Бабугоев, Ислам Хоконов, Хасан Напсоков.

Последняя, новейшая история Зольского райнарсуда отмечена серьезным расширением материально-технической базы суда, укреплением кадрового состава и т. д. Эти шаги, продиктованные изменившимися условиями и проводимой в стране судебной реформой, составляют новую эру в развитии районного судопроизводства как одной из составляющих всей судебной системы страны.

Новейшая история отмечена значительными преобразованиями в Российском государстве и обществе, которые не могли не повлиять на основы судебной системы.

Целью проводимой в последние 10 лет в стране реформы судебно-правовой системы ее организаторы провозгласили формирование самостоятельной судебной власти в России, развитие организационных основ судебной системы, усиление гарантий самостоятельности и независимости судей как непременных условий обеспечения функционирования демократического правового государства; обновления законодательства и приведение его в соответствие с нормами международного пра-

ва и международными стандартами в области прав человека; утверждение судебной защиты прав граждан, усиление ее надежности; повышение доступности правосудия.

В ходе осуществления реформы произошли коренные изменения в законодательстве о судоустройстве и судопроизводстве, в гражданском, уголовном, административном и арбитражном законодательстве, ушли в небытие все рудименты обвинительной роли суда. Упразднен прокурорский надзор за рассмотрением в судах уголовных дел, прокурор выступает как сторона в процессе, где он поддерживает обвинение, и может лишь принести протест.

Указанные события нашли свое отражение в структуре и деятельности Зольского районного суда. Он стал двух-, а затем и трехсоставным, имеющим статус федерального суда общей юрисдикции. С апреля 1989 года в Зольском суде стал работать судьей нынешний его председатель Ильяс Хаджиосманович Топалов, а с января 1991 года – и Руслан Шамгунович Махов.

С 1999-го по 2002 год судьей Зольского суда работал Мартин Туганович Гятов, являющийся в настоящее время членом Верховного суда республики.

С созданием Судебного департамента при Верховном Суде РФ и его органов в субъектах Российской Федерации в суде начал работать администратор суда Т. М. Махов, на которого возлагаются обязанности по обеспечению деятельности суда. С февраля 2003 года в штате суда появилась должность помощника федерального судьи, которую занял Валерий Борисович Есанкулов.

В настоящее время, кроме указанных лиц, в суде работают: главным специалистом – И. К. Дорогова, специалистом – М. Х. Канкулов, секретарями судебного заседания – И. П. Афаунова, М. Х. Кумыкова и Ф. О. Таова, архивариусом-делопроизводителем – Р. Х. Гендугова и секретарем – О. Х. Шханукова.

Благодаря помощи местных органов власти и усилиям коллектива суда, его удалось в 1997 году перевести из старого приспособленного помещения в практически новое, реконструированное здание, в котором сотрудники обеспечены надлежащими условиями для работы.

В своей деятельности сотрудники суда стараются соблюсти право граждан на справедливое судебное разбирательство,

принимают меры для сокращения сроков судебного производства, стараются усилить на основе закона защиту интересов личности от незаконного и необоснованного обвинения, осуждения и ограничения прав.

О результатах работы Зольского суда говорят следующие данные. В 2000–2002 годах судом рассмотрено 351 уголовное, 550 гражданских дел и 333 дела об административных правонарушениях. Из них с нарушением установленных законом сроков разрешены 10,2 % уголовных и 4,3 % гражданских дел. Из вынесенных по указанному количеству дел судебных постановлений обжалованы и опротестованы 21 % приговоров по уголовным и 4,5 % решений по гражданским делам. Кассационной инстанцией отменены 3,1 % приговоров по уголовным и 1,45 % решений по гражданским делам. Такой, сравнительно небольшой, процент отмены судебных постановлений, несмотря на достаточно активное их оспаривание сторонами, указывает на то, что подавляющее большинство из них являются законными, обоснованными и справедливыми.

Об эффективности правосудия в районе объективно свидетельствует тот факт, что из 550 гражданских дел, оконченных в 2000–2002 годах, судами удовлетворено 73,09 % заявлений и жалоб граждан, что доказывает высокую степень гарантированности восстановления нарушенных прав.

О повышении доступа граждан района к правосудию и степени их правовой защищенности свидетельствует также значительное увеличение обращений граждан в суды. Если в 1991–1993 годах в Зольский суд поступило 591 такое обращение, или в среднем было 197 обращений в год, то в 2000–2003 годах число обращений к федеральным и мировым судьям составило 1453, или в среднем 84 обращения в год. Соответственно возросло и количество рассмотренных судьями гражданских дел. Увеличилось число споров, связанных с нарушением трудовых, жилищных прав граждан, количество обращений за защитой своих прав от неправомерных действий должностных лиц. Предметом судебного рассмотрения стали вопросы избрания меры пресечения в виде заключения под стражу, жалобы на нарушения закона на досудебной стадии уголовного процесса.

ИСТОРИЯ ОБРАЗОВАНИЯ И ФУНКЦИОНИРОВАНИЯ ЭЛЬБРУССКОГО РАЙОННОГО СУДА С 1922 ГОДА

До образования нынешней территории Эльбрусского района в 1935 году его территория входила в Балкарский округ.

В письме от 20 декабря 1922 года за подписью народного судьи 6 участка Балкарского округа Ахмата Мусукаева в Советский народный суд Кабардино-Балкарской Автономной Области говорилось: «В дополнение к рапорту от 19.12. 1922 года № 1888 нарсуд 6 участка Балкарского округа сообщает, что делопроизводителем сего суда хотя и числился тов. Каракизов, но таковой фактически исполнял обязанности заседателя, переводчика и арабского делопроизводителя, так как дела в сей суд поступили от шариатского суда и на арабском языке. А потому суд просит о зачислении на должность делопроизводителя суда Любовь Шашурину, а тов. Каракизова с декабря месяца сего года просим зачислить или переводчиком с арабского языка, или делопроизводителем».

В отношении нарсудьи 6 участка от 03.01. 1923 года в Совет народных судей сообщалось: «Вследствие предписания

Эльбрусский районный суд. 2003 год

Вашего от 21.12. 1922 года за № 1200 при сем расходная смета на январь, февраль, март, апрель 1923 года на рассмотрение председателя». Причем сообщается, что наем помещений в сметы не занесен, т. к. нарсуд помещается в муниципализированном доме Кадаша. Прилагается расходная смета на канцелярские и хозяйственные товары, личного состава, на отопление, освещение, уборку помещений, всего на 1 604 400 рублей дензнаками 1922 года; также состав нарсуда 6 участка на декабрь 1922 года.

№ п\п	Должность	Разряд	Месячный оклад	Итого за 4 месяца
1	Нарсудья	15	51 600	206 400
2	Секретарь	11	25 000	100 000
3	Делопроизводитель	9	20 000	80 000
4	Переводчик	9	20 000	80 000
5	Курьер-сторож	3	8 000	32 000

Интересным и стоящим внимания читателя представляется доклад первого народного судьи 6 участка Балкарского округа **Ахмата Мусукаева**.

В письменном докладе нарсудьи 6 участка Балкарского округа Мусукаева Ахмата от 04.01. 1923 года в Совет Народных судей КБАО сообщается следующее: «Нарсуд 6 участка Балкарского округа организован и существует с 15.09. 1922 года. Нарсудьей 6 участка Балкарского округа до 15.10.22 года был я, Мусукаев, с 15.10. 1922 года по 10.12. 1922 года – тов. Аккаев и с 10.12. 1922 года снова я , Мусукаев.

С 15.09. 1922 года поступило: гр. дел 520, из коих окончено 67; уголовных дел поступило 380, из коих окончено 12, арестованных не имеется. Бракоразводных дел поступило 5, окончено 1.

«Большое скопление дел получилось по причине принятия таковых, за малым исключением, от Балкарского окружного шариатского суда, которые вновь пришлось регистрировать и заводить, на что потрачено много времени, тем более, что переписка велась частью на арабском и частью на русском языках,– докладывал Мусукаев.– Причина малого количества оконченных дел как гражданских, так и уголовных объясняется частыми отлучками нарсудьи по вызовам предсовнарсудей,

Судебно-земельной комиссии КБАО, а также отлучкой на заседания Президиума Балкарского окрисполкома и ЦИКа КБАО, в частности, и по случаю областного Съезда Советов, продолжавшегося более 7 дней, из-за чего мне приходилось откладывать дела. В некоторой степени способствовала откладыванию дел еще и несознательность как граждан, так и равно председателей местных сельисполкомов. Во-первых, умышленная неявка как ответчиков, так и свидетелей, а во-вторых – хамское отношение к своим обязанностям, в смысле несвоевременного вручения повесток, так и невозвращение расписок, ввиду чего суд лишен возможности решить дело хотя бы в заочном порядке. Помимо этого, объясняется и тем, что судоговорение происходит исключительно на родном (балкарском) языке, а протоколы судебных заседаний ведутся на русском языке, а переводы на русский язык отнимают лишнее время; и несмотря на то, что разбор дел продолжается часто до позднего времени, при всем желании больше 4 дел разобрать нет никакой возможности. Тем более, что протокол судебного заседания ведется одним секретарем суда (фамилия неразборчива.– *З. Ш.*), а также все канцелярское делопроизводство до 01.12. 1922 года велось им одним и только с 1 декабря приглашен делопроизводитель, то естественно, что при одном техническом работнике при такой массе дел большого количества дел разобрать нельзя, если принять во внимание, что 6 участок Балкарского округа существует всего 3 месяца.

Особых затруднений при разборе и разрешении судебных дел не имеется, так как почти все дела, не исключая и уголовные,– малозначительны и в результате чисто гражданские иски. Преобладающее количество уголовных дел – самоуправство (ст. 103 УК), так как горцы вообще склонны осуществлять свои права путем самоуправства, а все благодаря судебной и канцелярской волоките бывших шариатских судов, чего не замечается теперь из вновь поступающих дел. Много дел подлежит прекращению в силу амнистии к 5-й годовщине Октябрьской революции, а также фактически прекращенных самими тяжущимися, но за неизвещением сторонами суда таковые числятся как неоконченные, что выяснится и устранится после окончания съезда судей, путем создания особой комиссии по ликвидации загруженности дел в сем суде по вышеуказанным причинам. Для чего со своей стороны прошу назначить одного

из членов коллегии совнарсудей» (Здесь и далее стилистика изложения писем, отношений и пр. сохраняется.–*З. Ш.*).

Таким образом, первым председателем Балкарского окружного суда, туда же входил и Эльбрусский район в сегодняшних своих границах, был Ахмат Мусукаев.

Выписка из протокола № 13 заседания Президиума ЦИКа КБАО от 25.05. 1923 года. **Повестка дня:** Утверждение распределения населенных пунктов КБАО по судебным участкам и районам нарследователей. **Постановили:** план распределения населенных пунктов по участкам нарсудов и районам нарследователей, разработанный облсудом, утвердить (Сам план и схема расположения не прилагаются.– *З. Ш.*).

В тот же день 17 октября 1923 года состоялось заседание Президиума Балкарского окружного исполкома. Выписка из протокола № 38 от 17.10. 1923 года. Присутствовали: Гемуев, Энеев, Мусукаев, Ульбашев, Настуев, Каракизов. **Слушали:** п. 3 Постановление ОблЦИКа о ликвидации нарсуда Балкарского округа. **Постановили:** Принимая во внимание, что народонаселение в Балкарском округе имеется более 30 тыс. душ и что данное население, как отдельная национальность, имеет свой бытовой уклад жизни и свои национальные интересы, нарсуд Балкарского округа в дальнейшем его существовании и обслуживании трудовых масс Балкарии считать необходимым, вследствие чего ходатайствовать через ЦИК перед высшими органами о расширении прав по нарсуду Балкарского округа с предоставлением оному [права] решения дел уголовного характера.

После этого состоялось заседание Президиума ЦИКа КБАО от 03.11. 1923 года в здании ОблЦИКа. Протокол № 13, **повестка дня:** п. 12 Рассмотрение протокола Балкарского окрисполкома № 38 от 17.10. 1923 года. **Постановили:** от проведения в жизнь постановления ЦИКа от 17.10. 1923 года «О ликвидации Балкарского нарсуда…» временно воздержаться.

Таким образом, правительство области, учитывая национальные особенности и отдаленность балкарских районов, решило все-таки оставить народный суд Балкарского округа, что видно из протоколов заседаний.

Однако переустройство области подталкивало тогдашних руководителей вносить коррективы в территориальное оформление судов Кабардино-Балкарии, так как их местонахождение

оставалось фактически таким же, каким оно было при раздельно существовавшей Кабарде и Балкарии.

Из протокола № 5 заседания Пленума КБ Областного суда от 03.09. 1924 года. Доклад заместителя Председателя Областного суда по гражданскому отделу тов. Панова «О разделении территории КБАО на судебные участки и о штатах нарсудов». Пленум **постановляет:** заслушав доклад по настоящему вопросу : а) присвоить нарсудам следующие наименования: «5 участковая камера с расположением в г. Нальчике»; б) территорию КБАО разделить на 5 судебных участков с отнесением к каждому из них следующих населенных пункт. К 5 участку – все селения Балкарского округа с включением сел. Хабаз Нагорного округа. Ввиду того, что избрание народных заседателей по вновь утверждаемым участкам на остаток текущего года отсрочило бы открытие деятельности названных нарсудов, оставить в силе список нарзаседателей, действовавший в 1923 году и полностью не использованный за упразднением этих участков с 01.11. 1923 года».

То есть из вышеизложенного архивного документа явствует, что народный суд Балкарского округа из участка № 6 превратился в участок № 5. Прилагается ориентировочная смета и штаты по нарсудам за 1924–1925 годы.

Штаты по 5 участку Балкарского округа

№ п\п	Штаты	Разряд	Участок	Число селений	Число жителей	Число должностей
1	Нарсудья	16	5	13	27 802	1
2	Нарследователь	16	5	13	27 802	1
3	Секретарь	13	5	13	27 802	1
4	Делопроизводитель по гражд. делам	9	5	13	27 802	1
5	Делопроизводитель по угол. делам	9	5	13	27 802	1
6	Журналист	7	5	13	27 802	1
7	Курьер	4	5	13	27 802	1

Следующим этапом развития суда Балкарского округа, в том числе и Эльбрусского района, стало учреждение в округе

дисциплинарного суда. Об этом свидетельствует следующий документ.

Выписка из протокола № 11 заседания Президиума Балкарского окрисполкома от 04.04. 1925 года.

На заседании присутствовали: Мусукаев, Чеченов, Депуев, Каракизов и Акаев. Председатель – Мусукаев, секретарь – Лободин. **Повестка дня:** «Об организации дисциплинарного суда Балкарского округа». **Постановили:** председателем дисциплинарного суда избрать т. Мусукаева, членами – Чеченова и Лободина.

В фондах ЦГА КБР сохранился протокол № 1 заседания Балкарского окружного дисциплинарного суда от 07.04. 1925 года. Дело № 301 Балкарского УгРо по обвинению председателя Верхнебалкарского сельского исполкома Зулкарнея Цараева в халатном отношении к своим обязанностям. Суд **постановил:** подвергнуть гражданина Цараева Зулкарнея принудительным общественным работам сроком на 7 дней.

Дело по обвинению гражданина из сел. Верхний Чегем Магомета Гемуева и гражданина из сел. Яникой Асхада Анахаева в хулиганстве и оскорблении гражданина из сел. Лечинкай Магамет-Гери Кебышева. Суд **постановил:** Гемуева подвергнуть принудительным общественным работам сроком на 7 дней; Анахаева освободить от наказания за малозначительное участие в хулиганстве. Там же находятся несколько протоколов о передаче некоторых дел из дисциплинарного суда в нарсуд по подсудности, по которым можно проследить характер поступавших в суды дел.

Далее из полученных в Госархиве КБР документов можно увидеть плачевное финансовое положение дел в судах, а также профессиональный уровень работавших в судах специалист. Протокол № 12 заседания Президиума Балкарского окр-исполкома от 11.04. 1925 года «Отношение нарсуда и облсуда о штате нарсуда 5 участка Балкарского округа». «Принимая во внимание, что облсуд, недооценивая работу, могущую быть при одном малограмотном нарсудье и одном секретаре, которая безусловно и в буквальном смысле слова может выявиться в нежелательную форму и что в Балкарском окрисполкоме, для оплаты на штатного одного делопроизводителя при нарсуде средств не имеется, посему просить ОблЦИК утвердить штат нарсуда 5-го участка одним делопроизводителем за счет обл-

суда». Однако надо отметить и то, что Областной суд КБАО все-таки предпринимал определенные меры для более-менее нормального функционирования судов и, в частности, Народного суда 5-го участка Балкарского округа.

Надо сказать и о том, что судьи возглавляли возникшие в области земельные комиссии (в том числе и судьи Балкарского округа), члены которых со временем были переведены судьями в Областной суд КБАО. Выписка из протокола №5 заседания Пленума облсуда от 27.05. 1925 года «О назначении в областные и окружные земельные комиссии членов облсуда и народных судей и выделении членов облсуда для слушания дел в нарсудах на случаи отсутствия или отвода нарсудей». Заслушав доклад прокурора области, пленум согласно заключению того же прокурора, **постановил:** «Назначить в Областную земельную комиссию члена областного суда тов. Шавлокова и заместителем его – члена областного суда тов. Каракизова;

В окружные земельные комиссии: … б) Балкарскую – члена облсуда тов. Каракизова; для слушания дел в нарсудах на случаи отсутствия или отвода нарсудей назначить членов облсуда тов. Шавлокова и Каракизова.

В 20-е годы прошлого столетия одной из важнейших директив советского правительства была пропаганда соблюдения законности и порядка. Судьи обязаны были ездить по селениям и разъяснять гражданские права и обязанности людей, призывать их к соблюдению существующих революционных норм права. В 1925 году в этом деле отличился народный суд 5-го участка Балкарского округа, о чем свидетельствует документ Пленума областного суда.

Выписка из протокола № 10 заседания Пленума КБ облсуда от 01.08. 1925 года «О деятельности нарсуда 5-го участка (докладчик Ульбашев). Пленум **постановил:** по нарсуду 5-го участка отметить, что практика выездных сессий, ознакомления населения с советским правом доведена нарсудом 5-го участка до возможного максимума, и рекомендовать другим нарсудам области ознакомиться с опытом этой работы у нарсуда 5-го участка. Нарсуду 5-го участка усилить разгрузку дел, для чего ознакомиться с практикой нарсуда 1-го участка, закончившего в июне 148 дел.

Большое внимание облсуд уделял подготовке и вовлечению в судопроизводство национальных кадров. Выписка из про-

токола № 5 заседания расширенного пленума КБ областного суда от 10.11.1930 года. **Слушали:** о коренизации судебных аппаратов области (докладчик – председатель областного суда Хажимуса Ахохов). **Постановили:** отметить, что в части осуществления коренизации своего аппарата облсудом проделана следующая работа: 1. Достигнуто 100 %-ое укомплектование националами аппарата ответственных работников облсуда, нарсудов, нотариата. Председатель облсуда, его зам, 2 члена облсуда, нотариус и нарсудьи – националы. 2. Технический и обслуживающий персонал коренизирован на 50 % за счет националов-курсантов Ленинского учебного городка. 3. В качестве резервных нарсудей выделено также 6 националов из ЛУГа.

В начале 30-х годов главное внимание обращалось на такие вопросы: организация товарищеских судов в колхозах вместо примирительных камер; перевыборы местных советов и народных заседателей из числа трудящихся, наиболее подготовленных к классовой борьбе; борьба с «хищническим убоем скота»; борьба с бытовой преступностью, т. е. воровство жен, взимание калыма, многоженство. Об этом написано в первых главах книги.

Началом появления Эльбрусского района, а в последу-ющем и Эльбрусского суда можно считать 1935 год. В архивном фонде «Исполком КБО Совета рабочих, крестьянских и красноармейских депутатов» сохранился протокол № 1 заседания Президиума КБ Облисполкома 9-го созыва от 19.01. 1935 года, в котором записано: **Повестка дня:** 92.28/1. Районирование области (докладчик т. Ботов) от 28.01. 1935 года «В целях разукрупнения существующих Балкарского и Мало-Кабардинского районов, приближения более конкретного руководства районных исполкомов к хозяйственному и культурному строительству села Президиум Облисполкома **постановляет:** существующий Балкарский район разукрупнить на 3 новых района: 1. Эльбрусский район с включением в его состав с/советов: Гунделен, Лашкута, Былым, Н. Баксан, В.Баксан, Эльбрус с райцентром в сел. Гунделен (временно, с переводом в последующем на центральный участок Балкарского племхоза). 2. Черекский… 3. Чегемский…

Президиум Облисполкома под личную ответственность заведующих областными отделами предлагает в декадный срок провести следующие мероприятия:

г) По линии Облпрокуратуры и суда:

предложить тов. Кулику (прокурор области) и тов. Евстропову (председатель областного суда с 1934-го по 1935 год) в двухдневный срок представить свои соображения и штаты (персонально кандидатуры) по организации судебно-следственных органов в новых районах для утверждения и включения в бюджет».

На основании этого поручения прокурор КБАО 27.03. 1935 года тов. Кулик докладывает «О прокурорско-следственных участках». Президиум КБ Облисполкома **постановил:** «Утвердить в обла-сти 7 прокурорско-следственных участков в следующих районах: Урванском, Нагорном, Баксанском, г. Нальчике. Обслуживание Курпского района возложить на Терского прокурора; для Черекского, Чегемского и Эльбрусского районов организовать объединенный прокурорско-следственный участок. В районах, где утверждены прокурорские участки, также ввести должности народных следователей».

К сожалению, в архиве не удалось обнаружить, кого назначили в тот период судьей Эльбрусского района, штат суда, и установить фамилии работников аппарата.

В фондах ЦГА КБР найден протокол № 32 заседания Президиума Верховного Совета КБАССР от 19.10. 1940 года, п. 6. Указ об утверждении народного судьи Эльбрусского района КБАССР Муталиба Алиевича Эфендиева; п. 8. Указ об отзыве народного судьи Эльбрусского района КБАССР Исмаила Исламовича Будаева.

Указом Президиума Верховного Совета СССР от 08.04. 1944 года, в связи с депортацией балкарского народа в Среднюю Азию, юго-западная часть Эльбрусского района была передана в Верхне-Сванетский район Грузинской ССР. В 1944 и в 1947годах из Баксанского района в Эльбрусский был передан ряд населенных пункт. Указом Президиума Верховного Совета РСФСР от 26.05. 1955 года району передана территория Иалбузского сельсовета из Клухорского района Ставропольского края. Упразднен на основании Постановления Президиума Верховного Совета КБАССР от 20.12. 1962 года с передачей территории во вновь образованный сельский район и подчинением Тырныаузскому городскому совету.

Из-за вышеперечисленных перерайонирований и реорганизаций в архивах оказалось невозможным найти сведения, касающиеся работы нарсуда в Эльбрусском районе за то время.

Выписка из протокола № 17 Исполкома Эльбрусского райсовета от 13.06. 1945 года (сел. Гунделен Эльбрусского района Кабардинской АССР) «Об утверждении народных заседателей Эльбрусского района (докладчик Шагербиев)». Исполком Эльбрусского райсовета Кабардинской АССР **решил:** утвердить состав народных заседателей 1-го участка Эльбрусского района в следующем составе: от сел. Гунделен – М. Х. Унежев, М. Х. Шурдумов, Х. Х. Хавцуков, А. Т. Хацуков, К. Т. Шогенов, Х. Т. Сижажев; от Райкома ВКП(б) – А. Г. Тарасов, А. Б. Ожев, В. П. Журбинов.

В фондах архива сохранились копии решений нарсуда под председательством нарсудьи участка № 1 Эльбрусского района Левицкой (без указания инициалов.– *З. Ш.*) за 1949 год и под председательством народного судьи Ермолаева (без указания инициалов.– *З. Ш.*) в 1950-е годы.

В декабре 1957 года народными судьями Эльбрусского района избраны Ауес Мзетович Хутов и Мария Тихоновна Анпилогова. Первый работал нарсудьей 1-го участка, который располагался в райцентре, в сел. Заюково. Вторая работала нарсудьей 2-го участка, в который входила часть Эльбрусского района, начиная с г. Тырныауза и выше. А. М. Хутов и М. Т. Анпилогова были переизбраны на второй срок. После переезда М. Т. Анпилоговой в другой регион РСФСР по семейным обстоятельствам, А. М. Хутов одновременно исполнял обязанности нарсудьи и 2-го участка Эльбрусского района. В декабре 1965 года А. М. Хутов переизбран на третий срок и работал нарсудьей г. Тырныауза до декабря 1970 года. Он с удовольствием вспоминает, что в те годы работу народных судей и судебной системы КБАССР высоко оценивали в РСФСР и СССР. Об этом свидетельствует и то, что для установления деловых связей и обмена опытом с Минюстом Болгарской Народной Республики Председатель Верховного Суда СССР Лев Николаевич Смирнов включил в состав делегации от СССР из всех председателей судов только председателя Верховного Суда КБАССР Нашурдина Шамсадиновича Жамборова и Председателя Верховного Суда Украинской ССР Груна. В последующем Л. Н. Смирнов пригласил с ответным визитом делегацию Народной Республики Болгария в СССР, и она во главе с министром юстиции НРБ посетила КБАССР и Тырныаузский городской суд.

А. М. Хутов после Тырныаузского горнарсуда работал нар-

судьей Урванского, затем Советского районов КБАССР. В настоящее время А. М. Хутов, судья в отставке, живет в городе Нальчике, преподает в КБГУ, является заместителем Председателя ветеранской организации судей КБР.

В 1950–1960-е годы в аппарате суда работали: секретарь судебного заседания Вера Васильевна Полякова, секретарь судебного заседания а затем нотариус Светлана Хусейновна Налоева (Гешева), секретарь судебного заседания Надежда Михайловна Амирова (Певнева), судебный исполнитель Иосиф Батырбеков, секретарь судебного заседания Люся Шагербиева.

С декабря 1970-го по июнь 1982 года народным судьей города Тырныауза работал Кемал Хаджимуратович Занкишиев. Ныне судья в отставке К. Х. Занкишиев живет в пос. Кашхатау.

В фондах ЦГА КБР имеется справка 1974 года Минюста КБАССР о результатах работы Тырныаузского горнарсуда по выполнению Постановления ЦК КПСС и Совмина СССР от 30.06. 1970 года «О мерах по улучшению работы судебных и прокурорских органов». В справке отмечено, что в 1974 году в Тырныаузский горнарсуд поступило уголовных дел – 87, гражданских – 253, материалов о мелком хулиганстве – 96. Среднемесячное поступление на судью составляет 7,2 уголовных дела, 21 гражданское и 8 материалов о мелком хулиганстве. Объем судебной работы является нормальным. Из общего количества поступивших дел 10 на 24 лица возвращены на доследование.

В справке отмечается, что работа в суде в основном поставлена правильно; вместе с тем нарсуд недостаточно координирует работу по борьбе с преступностью с другими административными органами; неудовлетворительно организована работа по исполнению приговоров и решений; неправильно взимается госпошлина с ответчиков, недостаточно ведется борьба с лицами, совершающими хищения социалистической собственности, хулиганство, осуществляющими спекуляцию и др. виды преступлений. Отмечается, что допускались факты назначения им мягких мер уголовного наказания.

С 1982 года народным судьей Тырныаузского горнарсуда избрана Галина Ивановна Гориславская. В 1985 году суд стал двухсоставным. Председателем работала Г. И. Гориславская, с марта 1985 года по май 1990 года – нарсудья Заур Барасбиевич Кодзоков. С мая 1990 года по настоящее время З. Б. Кодзоков – судья Верховного суда КБАССР, зам. Председателя Верховно-

го суда КБР. Непродолжительное время (3–4 месяца) нарсудьей работал М. Ш. Шогенов. С 1990 года нарсудьей работал И. А. Кучуков. В 1995 года Г. И. Гориславская переведена судьей Нальчикского городскго суда, в марте 2003 года Квалификационная коллегия судей КБР рекомендовала ее на должность судьи Верховного суда КБР.

В 1980–1990-е годы в аппарате суда работали: секретари судебных заседаний и секретари суда Е. В. Медусенко, Чочаева, Эскеева, М. В. Паленова, М. Б. Будаева (Жашуева), Ж. М. Джапуева, З. А. Будаева, А. В. Самойленко (Волкодав), А. А. Самойленко, машинистка 1-й категории Н. А. Кольцова, судебные исполнители: Л. Ю. Абазов, Борис Мажитович Кудаев, водители: Л. Т. Токмаков, Х. А. Альбот.

5 мая 1994 года Парламент КБР Постановлением № 16 П-П образовал на территории бывшего Тырныаузского горсовета народных депутатов Эльбрусский административно-территориальный район КБР с включением в его состав населенных пунктов Баксанского района сел. Бедык, сел. Лашкута, сел. Гунделен. С этого времени Эльбрусский райсуд стал трехсоставным.

С 1995 года по ноябрь 1999-го обязанности Председателя исполнял нарсудья Исхак Кучуков. Судьями работали Аслан Алексеевич Харадуров и Владимир Николаевич Земсков. С ноября 1999 года место Председателя Эльбрусского суда занимал Владимир Николаевич Земсков.

В июле 2000 года в результате схода селевых потоков в г. Тырныаузе было затоплено здание Эльбрусского райсуда. Благодаря умелым, решительным и самоотверженным действиям судей В. Н. Земскова и А. А. Харадурова удалось тогда сохранить судебные дела и материалы. Здание, в котором в настоящее время располагается Эльбрусский райсуд, находится в городе Тырныаузе, по ул. Энеева,11. Оно предоставлено Администрацией Эльбрусского района в оперативное Управление Судебного департамента при Верховном Суде РФ в КБР после стихийного бедствия (селя) в 2000 году.

С июня 2001 года исполняющим обязанности председателя Эльбрусского райсуда назначен А. А. Харадуров, с августа 2001-го судьей работает Х. М. Бечелов, с декабря 2001 года – А. В. Кольченко.

С введением в судах должности администраторов приказом начальника Управления Судебного департамента в КБР от

10.04. 2001 года Умарби Борисович Шипшев назначен администратором.

В настоящее время в аппарате суда работают: с 1972 года секретарем судебного заседания Куни Магомедовна Геккиева, с 1996 года с. с. з. – Л. А. Бженикова, с 2000 года Елена Владимировна Шогенова (Масалыкина), секретарь суда Ф. М. Хашукаева, с 2003 г. – гл. специалист З. Х. Теммоева, машинистка 1-й категории Г. К. Малкарова, с.с.з. Е. Р. Афаунова, пом. судей М. З. Дзуев и И. Т. Хутуев, водитель А. Т. Шериев, с 1999-го уборщик помещений М. К. Нахушева.

Управлением Судебного департамента при Верховном Суде РФ в КБР под руководством государственного советника юстиции 2-го класса Мурата Хасанбиевича Хакулова прилагается много сил для организации надлежащих условий для работы судей и работников аппарата суда Эльбрусского района.

Эльбрусский районный суд располагает служебным автотранспортом ГАЗ-3102 «Волга», который всегда обеспечивается ГСМ, ремонтом. В распоряжении суда и необходимая оргтехника: телевизор, видео- и аудиоаппаратура, телефоны, ксерокс, пять компьютеров с локальной сетью для доступа в базу данных «Консультант-плюс», электрическая пишущая машинка, машинка для уничтожения бумаг и др.; журнально-бланочной продукцией, канцелярскими товарами, атрибутами государственной символики, хозяйственным инвентарем суд обеспечивается в достаточном количестве. Отдел капитального строительства и руководство Управления Судебного департамента занимается вопросом приобретения собственного здания для Эльбрусского районного суда.

ИСТОРИЯ ОБРАЗОВАНИЯ И ФУНКЦИОНИРОВАНИЯ ПРОХЛАДНЕНСКОГО РАЙОННОГО СУДА С 1922 ГОДА

В пореформенное время, т. е. в 1860–1910 годы в Кабарде бытовала плюралистическая правовая система, в которой институты обычного права наряду с шариатом и российским законодательством использовались для урегулирования местных конфликтов.

Советская судебная система в Кабардино-Балкарии включала в себя суды трех уровней: сельский, окружной и областной. Советское судопроизводство осуществлялось на основе первого УК РСФСР, принятого в 1922 году.

Сельский народный суд учреждался в селениях. Ему были подведомственны мелкие имущественные и уголовные преступления, при рассмотрении которых он мог применить к виновному такие виды наказаний, как объявление выговора, наложение денежного штрафа и арест до 7 суток.

Окружной нарсуд создавался в округах. Он рассматривал гражданские дела, связанные с разводами; крупные имущественные споры, а также все уголовные дела, в том числе об

Прохладненский районный суд. 2003 год

убийстве и изнасиловании. Областной нарсуд обязан был рассматривать наиболее крупные гражданские и уголовные дела.

В конце 20-х – начале 30-х годов в Кабардино-Балкарии появились и другие судебные органы: при сельских советах были образованы, как ранее сказано, так называемые примирительные камеры и общественные суды, а на предприятиях – товарищеские суды.

Опираясь на архивные материалы, мы можем судить, что население Прималкинского округа (ныне Прохладненского района) редко добровольно обращалось в эти судебные учреждения и часто испытывало давление со стороны местной администрации, которая требовала, чтобы население разбирало свои конфликты с помощью этих органов.

После того как были реорганизованы Ревтрибунал и губернский суд – в областной суд, для выяснения положения судов был созван Съезд работников судебных учреждений, где народный судья Филиппенко (Без указания инициалов.–*З. Ш.*) Прималкинского округа в своем выступлении перед членами Президиума ЦИКа КБАО от 13. 01. 1923 года докладывал, что на его участке личный состав не подготовлен и слаб; акцент делал на недостаточное инструктирование Центром; на работе сказывается материальная необеспеченность работников суда (средств общегосударственных и местных органов на содержание суда не отпускалось); нарсуд был стеснен в помещениях, что сказывалось на ходе всей работы. В связи с этим предлагалось в отдаленных районах утвердить по два заседателя, чтоб при накоплении дел туда мог выезжать судья и проводить разбор дел на месте.

Существование сельских судов вносило в работу много сумбура и неразберихи. Окружной суд, располагавшийся в Нальчике, был недоступен крестьянину или бедняку из отдаленного селения. Сельские суды со всеми их негативными моментами нужно было оставлять. В данном вопросе необходимо было найти связь между существующим положением о судопроизводстве и желанием населения, а поэтому выделение в селах судебных заседателей и выезд судей в эти села для разбора дел совместно с заседателями было разрешением проблемы.

20 ноября 1926 года в стан. Прохладной состоялось общее межсоюзное собрание (протокол № 13) профсоюзов с **повесткой дня:**

1. Доклад тов. Почилинец о судоустройстве и назначении народных заседателей.

2. Выборы народных заседателей.

1) **Слушали:** доклад народного следователя о судоустройстве, революционной законности. Докладчик сопоставлял правосудие при буржуазном строе и настоящем советском строительстве. При буржуазном строе суды защищали права тех классов, которые их больше обеспечивали. Присяжными заседателями были те, кто поближе стоял к власти, например, попы, мелкая буржуазия, помещики и ни одного представителя рабочего класса. При настоящем советском строительстве во главе суда стоит рабочий класс и защищает в большинстве интересы рабочих.

Постановили: доклад принять к сведению и руководству при перевыборах нарзаседателей.

2) **Слушали:** Выборы нарзаседателей в Прохладненский суд.

Постановили: Проголосовав отдельные списки выдвинутых нарзаседателей по союзам, общее собрание профсоюзов таковые утверждает.

Протокол подписал председатель собрания Каев.

Конец 20-х – начало 30-х годов является периодом перевода сельского хозяйства на социалистические начала, усиленным наступлением на капиталистические элементы деревни, а отсюда неизбежно усиление классовой борьбы. В то время были созданы административные отделы, основная работа которых заключалась в борьбе с бандитизмом, нарушениями, преследуемыми в административном порядке; содействии проведения хозполиткомпаний и др. В фондах ЦГА КБР сохранился отчет Прималкинского окружного исполкома о состоянии работы административных судебных органов за 1929–1930 годы. Эта работа характеризуется следующими показателями:

Борьба с нарушениями, преследуемыми в административном порядке.

В 1929 году подвергнуто штрафу в административном порядке 112 чел. на общую сумму 907 руб.

По роду нарушений:

– хулиганство – 3,
– антисанитария – 2,
– лесохищения – 6,
– араковарение – 18,
– потрава – 50,

– убой скота без ветосмотра – 4,
– нарушения агроминимума – 29.

В 1930 году подвергнут штрафу в административном порядке 21 человек на общую сумму 100 руб.

По роду нарушений:

– хулиганство – 5,
– араковарение – 4,
– лесохищения – 12.

Деятельность Прохладненского нарсуда за 1930 год характеризовалась следующими показателями:

Судебных дел –119,

– из них в выездных сессиях – 52,
– продолжительность выездных сессий – 120 дней.

О движении дел за 1930 год:

	Оставалось	Поступило	Окончено		Остаток
			с выезд.	на место	
Угл. дел	35	206	97	218	24
Гр. дел	18	206	100	210	14

Характер рассмотренных угловоных дел

Из всех рассмотренных уголовных дел большинство – 75 % – составляют дела следующих категорий:

– дела, связанные с преступлением против управления, т. е. неподчинение местным органам власти и сопротивление;
– хулиганство;
– драки и воровство.

Из должностных же преступлений главным образом, преобладали халатность и частично – растраты.

По гражданским делам преимущественно рассматривались дела семейно-имущественного раздела. Нарсудом также была проведена большая работа с примирительными камерами при сельсоветах. Всего работало за отчетный период примирительных камер – 11.

Началом появления Прохладненского нарсуда можно считать 1931 год; именно с этого года в архивах КБР найдены сведения о его работе; он был разделен на 2 участка. Первый участок был от железнодорожного вокзала и все населенные пункты с восточной стороны, а второй – западная часть города и

все населенные пункты с западной стороны. Известно, что на первом участке в те годы работал нарсудья А. С. Сычев.

В связи с ликвидацией округов подсудность нарсуда увеличилась. В Прохладненский нарсуд за 1931 год поступило к рассмотрению неподсудных ранее нарсуду 174 дела. Также в эти годы шла работа с нарзаседателями. Судьи вели большой объем работы с заседателями; в 1931 году всего нарзаседателей по Прохладненскому району было избрано 165 человек: рабочих – 57, хлеборобов – 45, служащих – 27, домохозяек – 23, красноармейцев – 13.

В архивах КБР сохранены сведения послевоенного времени. В условиях послевоенного времени, когда стояла острая необходимость в восстановлении разуршенного хозяйства и обеспечения при этом правопорядка государством принимались жесткие меры по обеспечению этих процессов, в том числе и правовых. В указанное время наблюдалось ужесточение ответственности за преступления и правонарушения, не остался в стороне от этих процессов и Прохладненский суд. Из выступления нарсудьи Прохладненского суда Зарина от 21.03. 1946 года республиканском совещании народных судей Кабардинской АССР:

«Мой участок работал плохо. Отменяемость по гражданским делам – 38 %, а по уголовным делам – 17 %.

Помещением народный суд обеспечен (6 комнат); некоторые комнаты требуют капитального ремонта. Штат нарсуда теперь укомплектован.

Нарушений сроков рассмотрения дел в 1946 году будет, вероятно, еще больше, т. к. органы НКВД не выполняют требований суда по доставке арестованных. Я сам несколько раз выезжал в тюрьмы для рассмотрения на месте уголовных дел. На сегодня у меня есть еще 26 уголовных не рассмотренных дел из-за недоставки арестованных. Со стороны НКЮ в этом отношении мне необходима помощь. Специальных докладов о работе нарсуда перед населением я не делал. Проводились лишь отдельные беседы. Беседы с народными заседателями провожу отдельно с 2–5 чел., которым разъясняю элементарные вопросы о нарсуде и нарзаседателях.

В 1948 году утверждаемость приговоров на 2-м участке Прохладненского нарсуда составляла 76 %.

Большой скандал вызвал приговор от 26.08. 1948 года, вынесенный судьей Вавильченко: осужден был по ст. 2 Указа Президиума Верховного Совета СССР от 04.06.1947 года «Об уго-

ловной ответственности за хищение государственного и общественного имущества» работник П/Я № 7 экспедитор Степко на 25 лет заключения в исправительно-трудовых лагерях за то, что Степко 03.08. 1948 года похитил на объекте П/Я № 7 пшеницы в зерне 1388 кг, которую ночью увез к себе домой. Из многих организаций Прохладненского района по адресу судьи Вавильченко шли жалобы в РИК Прохладного, но данный приговор Верховным Судом КБАССР оставлен был в силе.

В 40–50-е годы на первом участке Прохладненского нарсуда работал нарсудья В. М. Спивак, на втором участке Прохладненского нарсуда работал судья В. М. Паукова, позже, в 50–60-е годы работам судья Б. Х. Татаров. Секретарями судебного заседания в то время работали А. И. Вохрова, Л. А. Гатилова, Л. А. Подольская, Трухачева, старшим секретарем – М. А. Мамаева, деловодом – Е. И. Кулеш, делопроизводителем – Н. Н. Диденко, судисполнителями – Г. С. Одижев, П. Л. Есипко.

В 1960 году по представлению председателя ВС КБАССР Советом Министров КБАССР были упразднены Урожайненский и Прималкинский народные суды в связи с упразднением Урожайненского и Прималкинског районов. В 1968 году Прохладненский нарсуд стал единым и располагался там, где и в настоящее время. Первым председателем Прохладненского нарсуда был Александр Павлович Макагон, до этого председателей не было. 24.03. 1970 года Макагон был награжден юбилейной медалью «За добросовестный труд. В ознаменование 100-летия со дня рождения В. И. Ленина». Штат суда на то время состоял: председатель А. П. Макагон, нарсудьи А. Х. Кумыков, М. А. Ткачева, А. И. Плахотина.

В фондах ЦГА КБР имеется справка Минюста КБАССР по итогам комплексной проверки работы Прохладненского городского народного суда за 1971 год. В справке отмечено, что судимость в Прохладненском районе за год резко возросла. Серьезную тревогу вызывал рост преступности среди несовершеннолетних, причем рост преступности среди них наблюдается по таким опасным преступлениям, как хищение государственного и общественного имущества, хулиганство, грабеж.

Как отмечалось в справке по проверке, в течение 5 месяцев 1971 года в Прохладненский горнарсуд поступило 111 уголовных дел, т. е. среднемесячная нагрузка составляет 8 уголовных дел на судью.

К моменту проверки из 111 дел, по существу, рассмотрено 101, из них:

А. П. Макагоном – 31 дело,

А. Х. Кумыковым – 33 дела,

И. Г Кулеш – 37 дел.

Из 101 дела, рассмотренного по существу, в первом полугодии 1971 года, по протесту прокурора, жалобам осужденных и адвокатов в кассационном порядке в Верховный суд КБАССР поступило всего 25 дел в отношении 28 человек, или 1/4 часть рассмотренных дел. Отмены приговоров в кассационном и надзорном порядке за 1 полугодие 1971 года по народному суду не было.

В обязанности судей также входили и выступления перед населением с лекциями, докладами и отчетами. Так, председатель суда А. П. Макагон за 1971 год сделал 6 отчетных докладов перед избирателями в различных населенных пунктах района; проведено 12 лекций и бесед на правовые темы для населения; два занятия – с Советом народных заседателей. А. П. Макагон руководил Секцией народных заседателей по контролю за исполнением судебных решений, и эта секция работала активно. На заседании Совета народных заседателей разрабатывались планы работы секций. Так, на проведенном заседании Совета народных заседателей запланировано бы заслушать работу председателей секций по контролю за исполнением судебных решений и контролю за условно осужденными и условно-досрочно освобожденными. Также Макагон в 1971 году выступил в местной печати со статьей «О борьбе с хулиганством». Народный судья А. Х. Кумыков выступил перед населением со статьей «Операция «Золотой теленок» в газете «Кабардино-Балкарская правда» и двумя статьями – «О новом трудовом законодательстве» и «Порядок раздела колхозного двора» в местной печати. Народный судья И. Г. Кулеш выступил со статьей «Брачно-семейные отношения рабочих и служащих» в местной газете и один раз организовал выступление по радио.

В этой же справке отмечалась хорошая работа судебных исполнителей, все исполнительные документы исполнены в сроки; своевременно сдавались в архив.

Судебными исполнителями неплохо организованно взыскание штрафов по материалам о мелком хулиганстве и мелкой

спекуляции. Особо отмечалась работа исполнителей по контролю за исполнением судебных решений, находящихся у третьих лиц. Старшим судебным исполнителем П. Л. Есипко ежеквартально составлялся график проверки исполнительных документов, находящихся в бухгалтериях предприятий, организаций, колхозов, совхозов. В таком графике указывалось, кто из судебных исполнителей и народных заседателей, входящих в состав Секции по контролю за исполнением решений, где и в каких организациях проводит проверки. Минюст признал работу исполнителей Прохладненского нарсуда положительной и предложил распространить опыт среди райгорнарсудов республики.

Коллегия Министерства юстиции Кабардино-Балкарской АССР заслушала 4 января 1974 года информацию тов. Ф. М. Дугуевой об итогах проверки работы Прохладненского горнарсуда по выполнению постановления ЦК КПСС и Совета Министров СССР от 30.07. 1970 года «О мерах по улучшению работы судебных и прокурорских органов» и справку председателя Прохладненского горнарсуда тов. А. П. Макагона; коллегия отметила, что Прохладненским горнарсудом проделана определенная работа по борьбе с преступностью и правонарушениями в районе.

В 1977 году председателем Прохладненского суда стал И. Г. Кулеш и проработал на данной должности до 1992 года. С ним работали судьи А. Х. Кумыков, Ж. В. Кудрявцева, Б. Е. Шубин, Х. Х. Хашкуев, С. А. Клюева.

В 1970–1980 годах были завканцелярией Л. Л. Суббота, судисполнителями: В. Н. Макаренко, С. Н. Ткаченко, С. Г. Амирова, В. И. Цагоева, В. В. Панчук, Р. И. Нецветова; секретарем суда М. С. Бирюкова, секретарями судебного заседания Е. В. Кудрявцева, А. И. Быкова, Г. А. Пяк.

В 1973 году по сравнению с 1972-м наблюдалось снижение судимости (10,2 %), улучшилась профилактическая работа по уголовным делам, повысилось реальное возмещение ущерба от растрат и хищений.

Решением от 27.12. 1976 года почетными грамотами были награждены народные заседатели Прохладненского нарсуда:

1. В. Г. Курбатов.
2. Л. В. Зайцева.
3. Г. Е. Балаев.
4. П. Т. Затоп.

5. М. С. Урянский.

В конце 80-х годов Прохладненский суд занял 3-е место по РФ по качеству работы. Холодков, зам. министра юстиции, вручил коллективу крупную денежную премию и памятные подари.

В 1990 году в аппарате суда работали: зав. канцелярией С. Н. Ткаченко, судебные исполнители Л. Н. Субботина, В. Н. Макаренко, В. И. Цагоева, В. В. Панчук, секретари судебных заседаний Л. Ф. Николаева, Е. Ю. Калмык, Л. Н. Красюкова, Е. Бобрышева.

После ухода И. Г. Кулеш председателем работал Б. Е. Шубин (Непродолжительное время.– *З. Ш.*), а после него С. А. Клюева.

С 1996 года исполнял обязанности председателя Прохладненского райсуда В. Б. Догов, в 1999 году он был назначен на должность председателя Прохладненского райсуда.

С июля 2000 года председателем Прохладненского суда является Замир Хасанович Шибзухов.

В настоящее время штат Прохладненского райсуда состоит из председателя и 8 судей – председатель суда З. Х. Шибзухов, зам. председателя С. А. Марьяш, судьи Л. Н. Мартынова, Б. Б. Шалов, Ю. П. Попович, О. А. Головашко, Е. П. Блохина, Р. А. Шкахов, Т. Т. Мецелов.

Помощники судей: О. А. Старчак, А. Н. Ненашева, Л. Р. Кокова.

Главные специалисты: В. Н. Макаренко, Е. С. Ольшина, Н. П. Макарьева, Г. А. Коровина.

Консультанты: Н. И. Кесель, С. М. Баун.

Секретари судебного заседания: Л. Н. Красюкова, Е. Ю. Калмык, О. В. Кольцова, Е. А. Шевелева, О. С. Тлупова, Н. К. Давыдова, Л. Б. Маслевцова.

Секретари суда: М. А. Адамокова, В. Э. Тагина, Л. Р. Кокова, Л. А. Нибежева, К. В. Макшанов.

Делопроизводители: Т. Б. Попова, А. М. Дзагаштов, А. Х. Небежева.

Машинистки: Т. Э Гофман, В. Н. Есипова, Н. В. Куевда.

Экспедитор: Р. А. Шанков.

Водитель: Ю. К. Кумуков.

В свете проводимых правовых реформ, возрастания роли и значения судебных органов, был значительно расширен штат Прохладненского райсуда, приняты меры к созданию нормальных условий функционирования суда. Была произведена реконструкция здания суда и ее капитальный ремонт, усилена

материально-техническая база, суд полностью обеспечен компьютерной и множительной техникой, современными средствами связи.

Хотелось бы отметить, что судьи Прохладненского райсуда наряду со своими прямыми функциональными обязанностями принимают активное участие в работе судейского сообщества нашей республики. Так, председатель Прохладненского райсуда Замир Шибзухов является зам. Председателя экзаменационной комиссии, членом совета судей КБР.

Судья Елена Блохина является членом Квалификационной коллегии судей КБР.

Прохладненский райсуд в настоящее время входит в эксперимент, проводимый ООН по организации ювенальной юстиции в Кабардино-Балкарии.

ИСТОРИЯ ОБРАЗОВАНИЯ ЧЕРЕКСКОГО РАЙОННОГО СУДА С 1935 ГОДА

Во времена Российской империи на территории Терской области существовал Нальчикский суд, которому вменялось в обязанности рассматривать дела кабардинцев и балкарцев. Для определения его юрисдикции тогда были опубликованы «Временные правила для горских словесных судов Кубанской и Терской областей».

После установления советской власти все изменилось, и судебное устройство тоже. Черекский район в современном его виде не существовал. Балкарские селения входили в Балкарский территориальный округ, где работали суды разных уровней – окружной и сельские. Из архивов ЦГА КБР выявлено, что судьями в районном центре Кашхатау в 1922 году работали Акаев и Ахмат Мечукаев, в 1926 году – Кэллет Ульбашев, 1927 году – Сохта Настаев, 1929 году – Х. Энеев. А председателем всего Балкарского Окружного суда с 15 сентября 1922 года был Ахмат Мусукаев (6-й участок).

28 января 1935 года Постановлением Кабардино-Балкарского областного исполкома был образован Черекский район КБАО. С этого момента в районе появляется и свой народный районный суд. 31 января1935 года в соответствии с Постановлением Президиума ВЦИК РСФСР от 20 августа 1934 года произведены перевыборы сельских общественных судов (СОС).

На 1935 год в Черекский район с центром в сел. Кашхатау входили сел. Безенги, Верхний Хулам, Нижний Хулам (все Хуламо-Безенгиевское ущелье), Верхняя Балкария, Нижняя Балкария, Кашхатау, Ташлы-Тала, Шыкы, Хасанья и Белая Речка. Однако нам не удалось раздобыть сведений о тех, кто первыми начал работу в Народном суде с образованием Черекского района.

Ульбашев Кэллет

В 1939 году 20 августа вышел Указ Президиума Верховного Совета КБАССР об утверждении народным судьей Черекского района Зайнаф Омаровны Эльджеруковой и Указ Президиума Верховного Совета КБАССР об утверждении народного судьи Хуламо-Безенгиевского района – Мустафы Гитчеевича Бачиева.

20 апреля 1940 года вышел Указ об отзыве народного судьи Черекского района – Зои Омаровны Эльджеруковой по личной просьбе.

27 января 1941 года Указом Президиума Верховного Совета КБАССР от должности народного судьи Хуламо-Безенгиевского района был освобожден Мустафа Гитчеевич Бачиев и на это место был назначен Магомет Узерович Чипчиков. Позже участник Великой Отечественной войны Магомет Узеирович Чипчиков с 1957-го по 1977 год был членом Верховного суда КБАССР.

20 марта 1941 года Указом Президиума Верховного Совета КБАССР народным судьей Черекского района был утвержден Хизир Айсаевич Замаев.

По документам архива в Черекском районном суде в 40-е годы работали: в 1944 году – Ленский и Сокуров, в 1946–1947годах – А. С. Семенова и А. И. Суйдимов.

После депортации балкарского народа в Черекском суде народным судьей работала Бишекова. При ней в суде была налажена работа аппарата суда, улучшилась работа всего суда, что отмечено актом ревизии, отраженном в докладе на оперативном совещании в Министерстве юстиции Кабардинской АССР от 25 июня 1949 года. В Советском народном суде (так был переименован Черекский райнарсуд в 1944 году) с 25 августа 1948 года работали: судебный исполнитель Егожев, защитник (адвокат) – Карташов.

В 1950–1951 годы народным судьей района был Суворов.

В аппарате Советского районного суда работали: секретарями судебного заседания: Бзникина, Анахаева, Пахомова, Соколова, Керменова, Эльдарбиева, Отарова, Мокаева; ст. секретарями: зав. канцелярией: Мария Магрелова, Н. Ф. Соколова, Ангелина Малькова, Света Ажоева, Наташа Батчаева, Л. М. Отарова; судебными исполнителями: М. Эфендиев, Джабраилов, Захар Башиев, Н. Ф. Соколова.

В 1962–1965 годы Советский район был упразднен, и вся

территория передана в Урванский район КБАССР; восстановлен Указом Президиума Верховного Совета КБАССР от 12 января 1965 года. В него вошли территории сельских Советов: Аушигерского, Бабугентского, Безенгиевского, Верхне-Балкарского, Верхне-Жемталинского, Зарагижского, рабочий поселок Советский.

Постановлением Парламента КБР от 5 мая 1994 года Советский район переименован в Черекский административно-территориальный район.

За период работы суда Советского района КБАССР имеются сведения следующего характера:

За 1965 год судом рассмотрено уголовных дел – 45, гражданских дел – 203.

1966-й – уголовных дел – 43, гражданских дел – 247;

1967-й – уголовных дел – 53, гражданских дел – 251;

1968-й – уголовных дел – 54, гражданских дел – 264;

1969-й – уголовных дел – 49, гражданских дел – 207, административных материалов – 17;

1970-й – уголовных дел – 74, гражданских дел – 210, административных материалов – 23;

1971-й – уголовных дел – 62, гражданских дел – 221, административных материалов – 31;

1972-й – уголовных дел – 63, гражданских дел – 52, административных материалов – 52;

1973-й – уголовных дел – 56, гражданских дел – 208, административных материалов – 48; в рамках борьбы с пьянством и алкоголизмом прочитано лекций – 33;

1974-й – уголовных дел – 58, гражданских дел – 299, административных материалов – 41; по борьбе с пьянством и алкоголизмом прочитано лекций – 6;

1975-й – уголовных дел – 59, гражданских дел – 247, административных материалов – 35; по борьбе с пьянством и алкоголизмом прочитано лекций – 11.

С 1976-го по 1981 год народным судьей Советского районного суда КБАССР работал Ауес Мзетович Хутов, ранее находившийся на должности судьи Тырныаузского, затем Урванского районов. Секретарями судебного заседания работали: Лейля Мокаева, Фатимат Аттаева, старшим секретарем Л. Отарова, судебным исполнителем Н. Ф. Соколова.

Статистические данные о работе суда следующие:

Рассмотрено:

1976-й – уголовных дел – 57; гражданских дел – 197, административных материалов – 45, борьба с алкоголизмом – 1, лекций – 13;

1977-й – уголовных дел- 54, гражданских дел – 304, административных материалов – 32, борьба с алкоголизмом – 1, лекций – 33;

1978-й – уголовных дел – 55, гражданских дел – 256, административных материалов – 28, лекций – 26;

1979-й – уголовных дел – 35, гражданских дел – 178, административных материалов – 53, лекций – 25;

1980-й – уголовных дел – 68, гражданских дел – 233, административных материалов – 71, с алкоголизмом – 5, лекций – 19;

1981-й – уголовных дел – 67, гражданских дел – 322, административных материалов – 90, лекций – 38.

В 1981–2001 годах народный судья – председатель Советского (позже Черекского) районного суда Кемал Хаджимуратович Занкишиев.

Секретарями судебного заседания за этот период работали: Фатимат Аттаева, Данизат Бозиева, Асият Р. Керменова; старшим секретарем, затем гл. специалистом суда – Л. М. Отарова-Керменова; судебными исполнителями Н. Ф. Соколова, З. М. Оракова, машинистка суда М. А. Чеченова.

7 августа 1995 года народным судьей Черекского района стал Аршад Магомедович Бахов. Секретари судебного заседания: Фатимат Аттаева, Анисат Кульбаева.

Статистические данные суда за этот период.

Рассмотрено:

1981-й – уголовных дел – 67, гражданских дел – 322, административных материалов – 90, лекций – 38;

1982-й – уголовных дел – 74, гражданских дел – 271, административных материалов – 151, по борьбе с алкоголизмом – 10, лекций – 10;

1983-й – уголовных дел – 91, гражданских дел – 303, административных материалов – 84, по борьбе с алкоголизмом – 8, лекций – 9;

1984-й – уголовных дел – 73, гражданских дел – 191, административных материалов –83, по борьбе с алкоголизмом –12, лекций – 5;

1985-й – уголовных дел – 60, гражданских дел – 175, административных материалов – 43, по борьбе с алкоголизмом – 6, лекций – 11;

1986-й – уголовных дел – 65, гражданских дел – 175, административных материалов – 43, по борьбе с алкоголизмом – 3, лекций – 8;

1987-й – уголовных дел – 57, гражданских дел – 227, административных материалов – 18, по борьбе с алкоголизмом – 6, лекций – 6;

1988-й – уголовных дел – 61, гражданских дел – 152, административных материалов – 30, по борьбе с алкоголизмом – 7 , лекций – 4;

1989-й – уголовных дел – 77, гражданских дел – 121, административных материалов – 33, по борьбе с алкоголизмом – 5, лекций – 3;

1990-й – уголовных дел – 90, гражданских дел – 140, административных материалов – 32, по борьбе с алкоголизмом – 0;

1991-й – уголовных дел – 101, гражданских дел – 107, административных материалов – 12, по борьбе с алкоголизмом – 1;

1992-й – уголовных дел – 48, гражданских дел – 114, административных материалов – 26, по борьбе с алкоголизмом – 0;

1993-й – уголовных дел – 54, гражданских дел – 179, административных материалов – 2, по борьбе с алкоголизмом – 0;

1994-й – уголовных дел – 51, гражданских дел – 179, административных материалов – 2, по борьбе с алкоголизмом – 0.

Год	Нарсудья Занкишиев	Нарсудья Бахов
1	2	3
1995 год		
уголовных дел	41	16
гражданских дел	142	49
административных материалов	6	15
1996 год		
уголовных дел	32	32
гражданских дел	189	253
административных материалов	9	22
1997 год		
уголовных дел	33	45
гражданских дел	138	28
административных материалов	19	33

1	2	3
1998 год		
уголовных дел	34	48
гражданских дел	178	252
административных материалов	35	31
1999 год		
уголовных дел	44	43
гражданских дел	122	696
административных материалов	13	32
2000 год		
уголовных дел	33	41
гражданских дел	173	178
административных материалов	16	56

С августа 2001 года председателем Черекского районного суда Кабардино-Балкарской Республики был назначен Альберт Курманбиевич Туменов, судьей – Аршад Магомедович Бахов.

Аппарат суда сегодня состоит: главный специалист суда – Любовь Махмутовна Керменова, помощники судьи – Хаути Борисович Губжоков, Джамиля Борисовна Кульбаева, секретари судебных заседаний – Асият Руслановна Керменова, Фатимат Мухадиновна Аттаева, Анисат Абдурахмановна Кульбаева, Аида Валерьевна Казиева, администратор – Хусей Срафилович Баккуев, машинистка – Мадина Александровна Чеченова, заведующий хозяйством – Алим Тауканович Асанов, делопроизводитель-архивариус – Нина Федоровна Соколова.

По статистическим данным судом рассмотрено:

	ф/с Туменов	ф/с Бахов	ф/с Занкишиев
2001 год			
уголовных дел	15	29	27
гражданских дел	4	212	51
административных дел	3	29	15
2002 год			
уголовных дел	32	20	–
гражданских дел	182	153	–
административных дел	21	55	–

Совсем недавно председатель Черекского районного суда Альберт Туменов был избран членом-корреспондентом Международной академии творчества за изыскания в области юриспруденции и общественных наук.

Туменов Альберт

Черекский районный суд. 2003 год

ИСТОРИЯ УРВАНСКОГО РАЙОННОГО СУДА С 1920 ГОДА

В письме Нальчикского окружного Революционного комитета заведующему отделом юстиции Терской области от 25 июня 1920 года говорится о желательности образования не менее 4 народных судов (по 1 на каждый административный участок). 28 июня 1920 года сообщался приказ ревкома Терской области, в котором сказано: «Учредить… в Нальчикском округе помимо ранее учрежденных еще 2 народных суда…» В отчете отдела юстиции при ревкоме Терской области за период с 1 мая по 10 августа 1920 года отмечается, что в Нальчикском округе образовано 4 народных суда. Местонахождение судов во всех этих документах не указано.

9 апреля 1921 года Кабардинский окружной исполком по докладу заведующего бюро юстиции утвердил 4 народных судей (без указания районов их деятельности) временно до выборов.

Урванский районный суд. 2003 год

31 мая 1921 года опубликовано обращение избирательной комиссии к населению Кабардинского округа о предстоящих выборах народных судей и их условиях.

23 июня 1921 года приказом по бюро Нальчикского (Кабардинского) округа № 11 назначены народные судьи по 3 участкам (без указания их местонахождения) на основании утверждения окрисполкома и парткома от 22 июня. Судьей 3-го участка назначен Тимофей Кравцев.

В докладе отдела юстиции КБАО к пленарному заседанию исполкома 28 августа 1922 года говорится: «Народные суды, существовавшие в округах, то расформировывались, то вновь сформировывались, причиной чего и было накопление дел».

В приложенной к докладу ведомости о движении судебных дел по участкам есть помета: «… 3-й уч. Урванск. теперь 3-й уч.». В ведомости по 3-му участку заполнена строка за период с 1 ноября по 1 декабря 1921 года.

Имеется ведомость о ходе дел народного суда 3-го уч. Урванского округа Кабардинской Автономной Области с 1 декабря 1921 года по 1 января 1922-го с подписью: **и. д.** (исполняющего должность) народного судьи 3-го уч. Урванского округа (роспись неразборчива.– *З. Ш.*) и секретарь Бездетко (?). Таким образом, можно предположить, что Урванский суд впервые появился в 1921 году. И аналогичная ведомость с 1 января по 1 февраля 1922 года.

14 февраля 1922 года издан приказ по областному отделу юстиции, в котором сказано: «п. 2: с 1 марта 1922 года все нарсуды… считаются распущенными».

14 апреля 1922 года исполкомом станиц и селений Урванского округа было направлено циркулярное предписание народному судье 3-го участка Урванского округа, в котором говорилось, что ввиду организации в округе народного суда сельские и станичные суды упраздняются (подпись неразборчива.– *З. Ш.*).

Приказом облисполкома КАО от 15 мая 1922 года по отделу юстиции народные суды округов, включая Урванский, упразднились, и объявлялся новый порядок судоустройства.

11 июля 1922 года издан приказ отдела юстиции КАО, в котором говорится: «В связи с восстановлением окружных народных судов считать из положения подсудности дел сельским судам… следующее…»

20 августа 1922 года Урванский окрисполком сообщил: «Со-

гласно постановлению чрезвычайного съезда представителей станиц и селений округа, состоявшегося 1 июля сего года, в округе учрежден нарсуд...»

В письме народного суда 3-го участка Урванского округа в Совет народных судей КАО от 16 октября 1922 года сказано: «...суд функционирует только с 1 июля сего года...»

Имеются ведомости о движении в суде дел за июль, август, сентябрь 1922 года, подписанные народным судьей и секретарем. Насколько можно разобрать подписи, народный судья – С. Кумехов, секретарь – Джабоев.

26 августа 1922 года издан приказ облисполкома по отделу юстиции, в котором записано: «п.2: Кабардинскую Автономную Область разбить на 5 судебных участков со следующим наименованием и местопребыванием: ...3-й народный суд 3-го участка сел. Ст. Черек... В состав 3-го участка входят: сел. Аргудан, Аушигер, Жемтала, Кахун, Лескен, Нижний Черек, Псыгансу, Ст.Урух, Ст. Лескен, Ст. Черек, Урух».

Постановлением Президиума облисполкома КБАО от 3 сентября 1924 года утверждены выборы народных судей, в том числе в Урванском округе – судья 3-го участка Эркенов. Выборы судей проведены Пленумом Областного суда, 8 сентября приказом облсуда предложено «немедленно принять от нарсудьи 1-го участка ... все дела (вещественные доказательства, книги, наряд и другое имущество прежних камер нарсудов...), принятое при ликвидации этих участков».

По описи приема-передачи дел оказалось в наличии законченных за 1923 год уголовных – 224, гражданских – 137, за 1924 год соответственно – 19 и 21 и находящихся в производстве – 24 и 312.

23 сентября 1924 года пленум облсуда принял решение о проведении испытаний народных судей и следователей.

Народные заседатели избирались на общих собраниях или пленумах сельских Советов с участием представителей общественных организаций (партийных, комсомольских, профсоюзных) в каждом населенном пункте. Так, на 1925 год по 15 населенным пунктам Урванского округа избрано 236 нарзаседателей, в том числе 28 женщин, членов и кандидатов РКП(б) и комсомола – 56, неграмотных – 157. Списки утверждались окрисполкомом (имеются в ЦГА КБР именные списки).

В 1924 году народным судьей 3-го участка был Кучук Со-

срукович Эркенов (имеется анкета), секретарем – Митрофан Иванович Бобров, делопроизводителем – Павел Андреевич Омельченко, курьером – Ольга Акимовна Шевцова, в июле 1925 года делопроизводителем – Зинаида Ивановна Фарафонтьева, курьером – Мария Владимировна Таранова, с августа 1925 года секретарем – Александр Степанович Сулейко.

В отчете о работе нарсуда 3-го участка за период с 1 декабря 1924-го по 20 декабря 1925 года говорится, что на 1 декабря 1924 года оставалось 186 гражданских дел, а по 20 декабря 1925-го – 464, всего 650, из которых рассмотрено 600; уголовных дел оставалось 30, поступило 144, окончено 164, по ним оправдано 38 человек, осуждено 34. Выездных сессий проведено 15 с рассмотрением 266 гражданских и 22 уголовных дел. Одновременно проводились собеседования и консультации по юридическим вопросам.

Главной задачей по выборам нарзаседателей на 1926 год считалось привлечение к работе женщин. В результате избрано 113 мужчин и 54 женщины, но сам судья оценил эту работу как недостаточную, так как «В Урванском округе нет женотдела, а имеется женский кружок, чрезвычайно слабый».

В докладе о деятельности нарсуда за первое полугодие 1927 года сказано, что суд помещался в наемном помещении, занимая 2 комнаты, мебель состояла из столов, 4 скамеек, 3 табуреток, 1 стула и 1 шкафа.

Отчеты и доклады о работе регулярно заслушивались на заседаниях окрисполкома. Так, отмечалось, что дела находятся на рассмотрении от 1 недели до 1 месяца, что соответствовало заданию окркома ВКП(б) по ускорению хождения дел, частоте выездных сессий.

В 1928 году на одном заседании заслушивалось 5 дел, исполнение решений по искам до 50 руб. поручалось милиции и сельсоветам, а свыше 50 руб. судисполнителям.

Судья неоднократно выступал на собраниях в селах. 18 июня 1928 года доклад судьи Гоплачева заслушан на бюро окркома ВКП(б), где отмечено как положительное явление приближение суда к массам – выездные сессии и мобилизация общественного мнения на борьбу с актуальными преступлениями: ограблениями и растратами в кооперации, многоженством и хищением девушек, – по которым применять более строгие меры воздействия на виновных.

В мае 1928 года судьей был Бара Гоплачев, секретарями Иван Гаврилович Нартов, также Зоя Алексеевна Бадулина и Анна Ивановна Семенова.

В 1929 году в селах избраны примирительные камеры при сельсоветах, в задачи которых входило разрешение имущественных споров на сумму до 15 руб., а также уголовных дел об оскорблениях, нанесенных словесно, письменно или действием, не повлекшим телесных повреждений.

Нарзаседателей в 1928 года избрано 200 чел., в т. ч. 23,5 % женщин, 2 % рабочих, 4 % служащих; из крестьян 0,5 % зажиточных, 63 % середняков, беспартийных 71 %, грамотных 56,5 %.

За 1-е полугодие 1929 года окончено 77 уголовных дел, по которым осуждено: по преступлениям против личности 8 чел., оправдано – 4, по имущественным соответственно – 4 и 5; против порядка управления – 44 и 8, должностным – 2.

31 декабря 1928 года доклад о работе нарсуда 3-го участка заслушан на пленуме облсуда, который признал его работу удовлетворительной, рекомендовав вместе с тем глубже вникать в существо дела и повышать квалификацию.

11 ноября 1929 года бюро Урванского окружкома ВКП(б) выдвинуло на должность нарсудьи 3-го участка М. Байсиева, сменив Гоплачева. 23 ноября Байсиев принял дела от своего предшественника Гоплачева (имеется опись). Делопроизводителем в это время работала Юлиана Алексеевна Лунева, курьером – Анна Ивановна Семенова.

От суда требовалось активное участие во всех хозяйственно-политических кампаниях, и акценты нередко смещались с чисто юридической стороны на политическую.

В отчете за 1930 год главное внимание обращалось на такие вопросы: организация товарищеских судов в колхозах вместо примирительных камер, перевыборы местных Советов, борьба с «хищническим убоем скота», выполнение хлебозаготовок и пр. При суде имелся защитник, назначенный коллегией защитников (адвокатов). В его задачи, кроме выступлений в судебных заседаниях, входила пропаганда правовых знаний и консультаций, которые давались в помещениях суда, избы-читальни, школы, на выездных сессиях в селах. До 1 декабря поступило 169 уголовных дел и 342 гражданских дела. Гражданские дела разбирались: в течение 10 дней – 77, до 20 дней – 121 , до месяца – 42, свыше 2 месяцев – 15 дел; уголовных соответ-

ственно: 47, 48, 21, 7. В среднем в месяц проводилось 17 заседаний. Обжалованных решений было 5%, приговоров – 17 %.

Судьей в это время был Бара Гоплачев, секретарем – И. Нартов. С 15 сентября 1929 года по 3 марта 1930 года курьером работала Анна Сергеевна Анилова, а затем Жандар Тларугов. С 1 января 1930 года до июня делопроизводителем работала Елизавета Михайловна Быстрякова, а с 20 июля – Каральби Лашаев.

С 15 сентября 1930 года вместо Жандара Тларугова назначен курьером Хату Курмалов. До 15 февраля 1931 года работал делопроизводителем Мухтар Дзуганов. С 1 ноября 1931 года секретарем суда назначен Муаед Алхасович Озроков. В 1932 года судьей был Ахаев, секретарем – Асеев.

В 1932 году проводился смотр-конкурс на лучший судебный участок и народного судью, сводки о котором давались подекадно. Так, в информационной сводке в августе 1932 года судья 3-го участка Ахаев писал, что за время с 20-го по 29 июля сего года обследована работа товарищеских и сельских общественных судов в следующих селениях: Аргудан, Озрек, Старый Урух, Калеж, Урух, Ст. Лескен, Лескен II и Ерокко, где в связи с общественным смотром работы нарсуда им сделаны отчетные доклады о работе суда с содокладами председателей общественных судов; что работа нарсуда в каждом из перечисленных выше селений колхозной массой признана удовлетворительной. Кроме того, в тех же селениях их читались доклады об уборочной и хлебозаготовительной кампании, а также революционной законности. 30 июля сделан отчетный доклад о работе нарсуда на заседании Президиума Урванского РИК, а последним работа нарсуда признана также удовлетворительной; ...проверки работы нарсуда райштабом за отчетную декаду не было.

Имеются также цифровые показатели по конкурсу, выписка из заседания бюро Урванского райкома ВКП(б) от 30 июня 1932 года о его проведении и т. п.

В последующие годы в Урванском районном суде работали: 1945 год – народный судья Губжоков; 1946 год – Богданов; 1947 год – Тиев, 1949–1952 годы – Каров; судебный исполнитель – Жилов, ст. секретарь (1952) – Локова; 1954 год и.о. судьи – К. Ц. Кайсимов, судья – Х. А. Чемазоков; 1954–1956 годы – М. Шинахов; 1955–1956 годы судебный исполнитель – Теуважуков.

В документах 1971–1979 годов упоминаются следующие работники Урванского районного народного суда:

1971–1976 годы Председатель – Ауес Мзетович Хутов, народный судья – Хасан Хадзидзуевич Бештоев, ст. судебный исполнитель – С. Н. Ханцев (1971–1979), судебный исполнитель – Б. П. Акашев (1971), секретарь – Г. А. Николаева (1972, 1974), зав. канцелярией – Полина Ивановна Иващенко (1973–1974), Марина Маремукова (1974, 1977); делопроизводитель – Лариса Березгова (1974), секретарь – Э. М. Шакманова (1974), машинистка – Галина Алексеевна Рыбалко, ст. секретарь – З. М. Киржинова (1972), шофер – Валерий Хачимович Журтов (1976), судисполнитель – Ж. Барагунов (1976–1979), председатель – Мухамед Пшимахович Бугов, судья – Алексей Кужбиевич Базиев.

С 1976-го по 1982 год председателем работал Мухамед Ишимахович Бугов, с 20 июня 1982-го до 1987 года – Илья Хажисуфович Маккоев.

В 1987–1999 годах председателем работала Нина Мухарбиевна Пазова; в 1999–2002 годах председателем работал Хачим Муридович Машуков.

Ныне, на 01.05. 2003 года штат Урванского районного суда КБР составляет 5 судей, в том числе и. о. председателя суда Ибрагим Казиханович Вороков. Родился в 1954 году в сел. Псыгансу Урванского района КБР, кабардинец, образование высшее, окончил Волгоградскую высшую школу МВД СССР. Судьей Урванского районного суда КБР И. К. Вороков назначен Указом Президента РФ от 15.07. 2000 года. И. К. Вороков назначен судьей Урванского районного суда КБР без ограничения срока полномочия; судья второго квалификационного класса. Указом Президента РФ от 15.01. 2003 года № 46 И. К. Вороков назначен заместителем председателя Урванского районного суда КБР.

В райсуде 4 федеральных судьи:

Джабраил Ахмедович Кудабердоков. Родился в сел. Ст. Урух в 1957 году, кабардинец, закончил Всесоюзный юридический заочный институт в 1983 году. Назначен судьей Урванского районного суда КБР в 1995 году, имеет 4-й квалификационный класс;

Шамиль Набигулаевич Иманбагандов, 1958 года рождения, даргинец, уроженец сел. Урухучи Акушинского района Республики Дагестан; образование высшее, окончил Северо-Осетинский государственный университет. Судьей Урванского район-

ного суда КБР назначен в июле 2001 года; 22 марта 2002 года ему присвоен 5-й квалификационный класс;

Юрий Жирасланович Абазов, 1954 года рождения, кабардинец, уроженец сел. Черек Советского района КБР; образование высшее, окончил Саратовский юридический институт. Судьей Урванского районного суда КБР Ю. Ж. Абазов назначен Указом Президента РФ от 22.04. 2003 года № 450;

Игорь Владимирович Якименко, 1963 года рождения, русский, уроженец г. Нальчика, КБР; в 1989 году окончил Горьковскую высшую школу МВД СССР. Назначен судьей Урванского районного суда КБР Указом Президента от 22 .04. 2003 года № 450.

Аппарат суда состоит из администратора суда М. Б. Карежева, главного специалиста Ф. М. Емзаговой, помощника Председателя суда А. Х. Чеченова, помощников судей М. Б. Саральпова, З. Н. Бозиева, З. Т. Тхагалегова, консультанта суда М. Р. Суншевой, секретарей судебных заседаний Г. А. Николаевой, Р. Х. Нагаметовой, М. В. Кистяревой, И. М. Жиловой, Г. Л. Сохроковой, С. С. Камбачоковой, Ж. М. Хатовой, секретарей суда: М. Х. Шогеновой, Ж. А. Альботовой, архивариуса суда В. Б. Тхагазитовой, завхоза Ф. Х. Езиевой, машинистки М. А. Альборовой, оператора ЭВМ М. М. Тхазеплова, водителя Т. Б. Хасанова, уборщиц Ф. А. Пшибиховой, Н. А. Новиковой, Л. М. Кошиевой.

Среди работников аппарата суда непрерывный трудовой стаж у секретаря судебного заседания Галины Антоновны Николаевой составляет 35 лет; у секретаря судебного заседания Р. Х. Нагаметовой трудовой стаж исчисляется с 1 сентября 1977 года, трудовая деятельность главного специалиста Ф. М. Емзаговой продолжается с 1980 года.

Урванский районный суд КБР, являясь судом общей юрисдикции, занимается рассмотрением уголовных, гражданских и административных дел.

Так, Урванским районным судом КБР за 2002 год уголовных дел рассмотрено 243, из них окончено 216.

Осуждено Урванским районным судом 254 человека, из них 18 несовершеннолетних. Количество осужденных на определенный срок составило 97 человек. Число осужденных к условному сроку составило 146 человек. К дополнительной мере наказания привлечены 6 человек; к конфискации имущества,

штрафам – 4; к принудительному лечению от наркомании – 9 человек.

Наибольшее число преступлений приходится на ст. 158, 228, 222–226 УК РФ. 14 преступлений совершено женщинами; 81 человек совершил преступления в группе. Из общего количества осужденных 169 человек не работают. От наказания по амнистии освобождены 6 человек.

В 2003 году в Урванский районный суд поступило 233 гражданских дела. Из них рассмотрено по существу 10 дел о лишении родительских прав; об установлении отцовства – 3 дела; споры, связанные с жилищными вопросами, по делам особого производства – 162 дела. Размеры сумм госпошлины, присужденные к взысканию и взысканные в доход государства, составляют 253 715 рублей.

Общее число рассмотренных Урванским районным судом административных материалов составило 163 материала. Из них административных арестов – 70, штрафов – 91. Сумма штрафов к взысканию составила 21 830 рублей.

ИСТОРИЯ ОБРАЗОВАНИЯ ТЕРСКОГО РАЙОННОГО СУДА

В 20-е годы прошлого столетия понятия Терского района Кабардино-Балкарии не существовало, а был Мало-Кабардинский округ, образованный в соответствии с постановлением ВЦИКа от 1 сентября 1921 года об образовании Кабардинской Автономной Области. В этот же исторический отрезок времени был открыт и Мало-Кабардинский народный суд. В Мало-Кабардинский округ тогда вошли сел. Акбаш, Арик, Верхнекурпское, Дейское, Кизлярское, хутор Сухотский, Терекское, Хамидие, где продолжали осуществлять правосудие сельские суды. Центром же так называемой Терской области (не путать с Терским районом КБР, возникшим в 1935 году!) был г. Владикавказ. Через 10 лет, на основании постановления ВЦИКа от 30 сентября 1931 года Мало-Кабардинский округ был переименован в Мало-Кабардинский район Кабардино-Балкарии. Еще через несколько лет Постановлением Президиума Кабардино-Балкарского областного исполкома от 28 января 1935 года район был переименован в Терский.

Терский районный суд. 2003 год

Судебные дела в 20-е годы распределялись в соответствии со следующим приказом Ревкома:

Приказ
Терского областного Революционного комитета

от 28 мая 1920 года г. Владикавказ

1) Для рассмотрения кассационных и частичных жалоб на приговоры, решения и определения народных судов, действующих на основании Положения о едином народном суде (Сбор. указ. 1918. № 85. Ст. 889), учредить в Терской области с местопребыванием в г. Владикавказе Совет народных судей; в район действий после входят народные суды Владикавказа и районов ревкомов Владикавказского, Грозненского, Кизлярского, Моздокского, Пятигорского и народные суды Нальчикского ревкомов, обслуживающие нетуземное население.

2) Всем народным судам указанных в п. 1 районов кассационные и частные жалобы направлять во Владикавказский Совет народных судей.

3) Впредь до особого рассмотрения сохранять временно Пятигорский Совет народных судей, кому подчинить народные суды района Пятигорского ревкома.

Председатель В. Квиркелия

Зав. обл. отд. юстиции К. Дигуров

Секретарь Обревкома А. Зубков

Однако руководители Областного суда Кабардино-Балкарии ставили перед Исполнительным комитетом КБАО задачи по налаживанию областной сети народных судов, в том числе и в Мало-Кабардинском округе, где проживало около 30 тыс. человек.

В докладе заместителя Председателя Облсуда КБАО Яна Вержбицкого говорилось:

«В целях приближения суда к трудовым массам является необходимым открытие в 1927–1929 годах второй камеры нарсуда и второго следственного участка в Мало-Кабардинском

округе; ввиду того, что в округ этот входит до 30 000 населения и площадь его равна 956 кв. км, почему нельзя рассчитывать на полное обслуживание населения, в особенности его бедняцких слоев, не имеющих собственных средств передвижения, существующими судебно-следственными аппаратами».

И нарсуд в Мало-Кабардинском округе по настоянию Областного суда был открыт. К сожалению, архивные данные о судьях, работавших в суде Терского района с 1921-го по 1937 год в ЦГА не сохранились.

Удалось восстановить фамилии судей лишь с 1937 года, и то со слов старейшего работника Терского райсуда Исламгери Шибзуховича Богатырева, работавшего судьей Терского нарайсуда с 1951-го по 1965 год. Из его воспоминаний следует, что в Терском районном суде должности судей занимали:

1937–1940 годы – Карапьби Гулович Шогенов
1940–1942 годы – Залимхан Сокуров
1943–1944 годы – Кубати Ашхотов
1945–1946 годы – Мухадин Тутович Кудаев
1947–1948 годы – Шамсадин Хажумарович Богатырев
1949–1951 годы – Асланби Титуевич Ансоков
1951–1965 годы – Исламгери Шибзухович Богатырев
1965–1970 годы – Алексей Кушбиевич Базиев
1971–1976 годы – Илья Хашсуфович Макоев
1976–1983 годы – Мухамед Пшумагович Бутов

С 1983 года Терский народный суд стал трехсоставным, как и многие районные суды Кабардино-Балкарии.

В 1983–1989 годах в Терском народном суде трудились:

– председатель суда Нашхо Хамадович Багов
– судья З. Т. Хатов
– судья Мая Хажумаровна Шердиева
– судья Виктор Мухамедович Хуштов (1989–1990)
– зав. канцелярией Валентина Зулимбиевна Кулатова (1985–1991)
– зав. канцелярией Ирина Мустафаровна Загаштокова (1987–1989)
– секретарь суда Марина Хапаговна Хамокова (1983–1984)
– секретарь суда Лейла Хафицевна Гумирова (1984–1985)
– секретарь с/з Зарема Хасановна Жамбеева
– секретарь с/з Марина Хапаговна Хамокова (1983–1984)

– секретарь с/з Фатима Хазретовна Хачимахова (1985–1990)
– делопроизводитель-машинистка Мадина Саральбиевна Шабекова (1983–1987)
– делопроизводитель-машинистка Марина Зулимбиевна Бжаумыхова (1987–1989)
– судебный исполнитель Алексей Власович Свечкарь
– техничка Р. М. Афаунова (1983–1984)
– техничка Мая Тайкановна Ержибова (1984–1991).

Из данных, сохранившихся в собственном архиве Терского райсуда, следует, что с 1990-го по 2000 год работали здесь:
– председатель Виктор Мухамедович Хуштов (с 1990 года)
– судья Арсен Мухамедович Эльдаров (1992–1995)
– судья Ирина Хажсетовна Толпарова (1996–2000)
– судья Рита Тоговна Балкарова (с 1996 года)
– зав. канцелярией Елизавета Баиловна Хибиева
– судебный исполнитель Алексей Власович Свечкарь
– судебный исполнитель Владимир Хашорович Хуров
– секретарь судебного заседания Валентина Зулимбиевна Кулатова
– секретарь судебного заседания Залина Аркадиевна Ансокова
– секретарь судебного заседания Вера Николаевна Божкова
– архивариус-делопроизводитель Карина Хадисовна Евазова
– машинистка Валентина Аскеровна Дажигова
– водитель Муаед Мухадинович Шомахов
– сторож Беслан Владимирович Ганибов
– завхоз Валерий Мухарбиевич Гадзаев
– курьер-техничка Наталья Викторовна Царевская

Нынче, в 2003 году, в Терском районном суде работают:
– председатель суда Виктор Мухамедович Хуштов
– судья Рита Тоговна Балкарова
– судья Арсен Муридович Машуков
– администратор Адам Анатольевич Шогенов
– помощник Елизавета Баиловна Хибиева
– помощник Ахмедхан Валерьевич Шомахов
– помощник Фатима Черимовна Ингушева
– секретарь суда Карина Хадисовна Евазова
– главный специалист Вера Николаевна Божкова
– секретарь судебного заседания Валентина Зулимбиевна Кулатова

– секретарь судебного заседания Залина Аркадиевна Керимова

– секретарь судебного заседания Марьяна Мухамедовна Сабанова

– секретарь судебного заседания Альбина Аликовна Гетигежева

– архивариус-делопроизводитель Алла Бесовна Шомахова

– машинистка Валентина Аскеровна Дажигова

– машинистка Ирина Ахмедовна Фашмухова

– завхоз Руслан Васильевич Цховребов

– водитель Заур Владимирович Ламердонов

– техничка Наталья Викторовна Меркурьева

– техничка Земфира Заурбиевна Гошокова.

ИСТОРИЯ ВОЗНИКНОВЕНИЯ И РАЗВИТИЯ СУДА МАЙСКОГО РАЙОНА С 1938 ГОДА

В мае 1938 года был образован Майский район Кабардино-Балкарского автономного округа, в связи с чем и был создан Майский районный народный суд. В 1942 году немецкие войска оккупировали Кабардино-Балкарию и деятельность Майского районного народного суда была прекращена. Возобновил свою деятельность Майский суд лишь в 1944 году, когда после оккупации вновь заработали суды республики.

С этого времени председателем суда стала Мария Афанасьевна Ткачева, которая проработала народным судьей вплоть до реорганизации района в апреле 1963 года. С 1 февраля 1965 года Майский район был восстановлен и вновь создан Майский районный народный суд. Судьей и председателем суда с июля 1965 года становится Гавриил Кириллович Семенов, участник

Майский районный суд. 2003 год

Великой Отечественной войны, который проработал на этой должности до 1976 года.

В 1976 году судьей и Председателем Майского районного народного суда был избран Георгий Алексеевич Мамилов, который проработал на этой должности до 1981 года, когда был назначен на должность заместителя Председателя Верховного суда КБАССР, он проработал до 2000 года, возглавляя Судебную коллегию Верховного суда КБР по гражданским делам.

В 1981 году народным судьей и Председателем суда была избрана Лариса Михайловна Барташова, проработавшая на этой должности до 1987 года; впоследствии была переведена в Прохладненский городской народный суд, в котором проработала вплоть до отставки.

С 1985 года Майский народный суд становится двухсоставным и народным судьей избирается Людмила Алексеевна Лесных, которая с 1987 года и по настоящее время занимает должность Председателя суда.

В 1987 году судьей Майского районного суда назначен Андрей Николаевич Тупикин, который проработал по 1989 год, а в настоящее время является заместителем начальника Управления Минюста РФ по КБР.

С 1989-го по 1990 год на должности судьи работал Владимир Борисович Догов, который впоследствии возглавлял Прохладненский районный суд. С 1990-го по 2000 год судьей работал Анатолий Егорович Горобцов; в настоящее время – мировой судья 1-го участка Майского района КБР.

В 1991 году Майский районный суд стал трехсоставным, и на эту должность была назначена Жанна Валентиновна Кудрявцева, проработавшая судьей Майского райсуда до 1995 года; в настоящее время Жанна Валентиновна возглавляет Коллегию по гражданским делам Верховного суда КБР.

В 1996 году судьей Майского райсуда назначен Леонид Хасенович Багов, проработавший здесь вплоть до назначения его судьей Верховного суда КБР в 2002 году.

В 2002 году судьей назначена Марина Анатольевна Кулеш, которая работает по настоящее время. В 2003 году Майский районный суд стал четырехсоставным. В настоящее время аппарат Майского районного суда КБР состоит из 13 человек: Татьяна Владимировна Игнатьева – главный специалист, работающая в суде с 1988 года, вначале секретарем судебного засе-

дания, а с 1994 года – заведующей канцелярией; Элла Владимировна Шайко – главный специалист, работавшая в суде с 1993 года машинисткой, а в настоящее время возглавляет работу канцелярии суда; Ольга Ивановна Фоменко – помощник судьи, начинала работу секретарем судебного заседания в 1992 году; Оксана Хасанбиевна Бидова – секретарь судебного заседания с 1991 года; Алла Владимировна Гриненко – секретарь суда с 1995 года; Алексей Алексеевич Кулеш – администратор суда с 2000 года, работавший водителем с 1995 года; Зоя Пантелеевна Игнатьева – машинистка суда с 1998 года; Валентина Васильевна Зайцева, работающая техничкой с 2000 года; Александр Владимирович Ромащенко – водитель суда с 2000 года; Евгения Сергеевна Дьяченко, Ольга Сергеевна Русалкина и Ирина Петровна Маденова – секретари судебного заседания с 2002 года; Сергей Анатольевич Лебеденко – заведующий хозяйством с 2003 года.

ИСТОРИЯ БАКСАНСКОГО РАЙСУДА

1 октября 1921 года согласно циркуляру Баксанского окрескома был организован Баксанский окружной суд, который был упразднен 15 мая 1922 года Кабардинским облисполкомом Советов депутатов трудящихся.

На основании Постановления ОблЦИК от 04.09. 1924 года «Об учреждении нарсудов в городах Баксане, Тереке и сел. Ст. Черек» в Баксанском районе был образован судебный участок № 2 (штат – 4 человека).

Народными судьями в первые годы становления судопроизводства в районе были Каздохов, Б. Карачаев, Чередников, Н. Л. Панов.

В последующие годы народными судьями в Баксанском районе работали: Ашхотов (1944); Л. Ш. Шибзухов (1948); М. Шинахов, Тхамадоков (1951), Г. Туренко (1953), М. Л. Бугов.

Баксанский районный суд. 2003 год

В 1946 году Эльбрусский, Кубинский и Чегемский участковые суды были объединены с Баксанским районным судом. Председателем Баксанского районного суда был назначен М. Л. Бугов.

В 60–90-е годы председателями райсуда последовательно были назначены М. И. Шинахов (1969), Л. М. Бозиев (1973), Ж. Т. Канкулов (1983) и А. Ф. Хажнагоев (1990) по настоящее время.

Других данных о деятельности Баксанского райсуда в архивах КБР не обнаружено.

ВОСЬМОЙ РАЗДЕЛ

О СУДЬЯХ-ВЕТЕРАНАХ КАБАРДИНО-БАЛКАРИИ

Шаков Беслан Гисович, ветеран войны и труда, заслуженный юрист РСФСР, состоял в КПСС с 1948-го по 1993 годы, имеет воинское звание капитан; с 1988 года – пенсионер

Беслан Гисович родился 15 июля 1924 года в сел. Кызбурун-3 (ныне Дугулубгей) Баксанского района КБР в семье земледельца.

Его родители, Гиса Жамботович и Бица Нуховна, как и многие другие односельчане, пережили тяжелые годы Гражданской и Отечественной войн, были добросовестными и активными тружениками колхозного производства, уважаемыми жителями села (Гиса умер в 1956 году, а Бица – в 1969 году). Они вырастили трех сыновей: Хасана, Ламиса и Беслана – и двух дочерей: Амату и Тосю. Бица Нуховна была награждена медалью материнства 3-й степени.

Старший из братьев – Хасан – был участником Великой Отечественной войны; будучи тяжело ранен в боях за село Самбек, недалеко от г. Таганрога, находился в военном госпитале, затем инвалидом 2-й группы вернулся в родное селение и активно трудился в колхозе. Однако следы тяжелого ранения не прошли бесследно, и он умер в 1965 году в возрасте 53 лет.

Средний из братьев – Ламис – добросовестно работал в полеводстве и животноводстве колхоза и, будучи пенсионером, умер в 2001 году.

Младший – Беслан – один из тех, кто своим добросовестным и самоотверженным трудом ковал победу над ненавистным врагом. Позже, получив среднее специальное, а затем и высшее юридическое образование, Беслан Гисович стал изве-

стным судебным работником. Он сейчас – один из старейших и самых уважаемых юристов в республике.

После окончания средней школы в 1941 году Беслан Гисович более трех лет работал в колхозе сел. Дугулубгей. Как и многих других, тяжелые годы войны застали его молодым и неискушенным еще жизнью парнем. Как гласит кабардинская поговорка «Вы зимыIэм шкIэ щIещIэ» (У кого нет быка, запрягает теленка), ему приходилось пасти колхозный скот, табуны лошадей, косить сено, ездить в город за горючим на быках, быть ночным плугарем, убирать и молотить урожай...

Он охотно вспоминает отдельные эпизоды тяжелого военного времени, когда ему приходилось выполнять нелегкую мужскую работу.

Красная Армия только что прогнала немцев с территории Кабардино-Балкарии; все было разрушено, сожжено, не было семян, не хватало в колхозе тягловой силы и работников... Потому попробовали запрягать в плуг и коров. Не приученные к этому, с торчащим выменем коровы не хотели следовать по борозде и делали невозможным править и ими, и плугом... Беслан был старшим; другие погонщики – совсем юнцы. Конечно, больно было смотреть их на «войну» с коровами. Правда, так продолжалось недолго: в скором времени отказались от использования коров в упряжи.

Однажды за Бесланом закрепили откуда-то пригнанных двух больших и исхудалых быков с закрученными здоровыми рогами. Приходилось на них ездить на Нальчикскую нефтебазу за горючим. Выезжали рано, с рассветом, а возвращались поздно. «Хоть бей их, хоть убивай,– говорит Беслан Гисович,– истощенные быки не прибавляли шага, а о привале или обеде не могло быть и речи». Но как бы там ни было, горючее доставлялось тракторной бригаде...

Одним из самих тяжелых и трудоемких полевых работ считается сенокошение вручную. Беслану Гисовичу дважды, в 1943 и 1944 годах, выпало работать в колхозной бригаде сенокосов с такими же молодыми ребятами, Ибрагимом Мамхеговым, Лелей Дудуевым и другими. Ведущим косарем в бригаде (мэкъуауэ пашэ) был старший по возрасту Тату Шогенов. Он определял место кошения, время выхода и возвращения с работы; на ширину, охватываемую им при сенокосе (аргъынэ), должны были равняться и другие. После него старшими были Каншоко Пхи-

тиков, Мартин Закураев, Зубер Хашпаков, Батырбий Кодзоков и Хатим Коков (водовоз и повар). Хотя и разные по характеру, но все они были закаленные трудом, пережившие много невзгод в жизни, дружные и опытные мастера поля. Тату, говорливый и хорошо знакомый с устным народным творчеством кабардинцев, на досуге занимал косарей.

Мартин был серьезный и немногословный, но физически закален и могуч, а в труде – лев. Хотя Тату и Мартин были соседями и не врагами, но иногда между ними бывали стычки. Мартин упрекал Тату в многословии: «О Аллах, как только не устает твой язык, может он хоть немного перестать квакать...» Тату не нравились такие замечания, но он виду не подавал, а лишь огрызался: «Это не твое дело, я старший, и ты меня не поучай!»

Беслан и его друзья в эти разговоры не вмешивались, это было не их амплуа, да и смотришь – скоро они сами и мирились. Но в таких случаях Мартин уходил в одну из впадин, где высокие травы по грудь... и там укладывал свои широкие и красивые ряды скошенной травы (аргъынэхэр). А остальные следовали за Тату, потому что равняться за его покосами (аргъынэ) было более сподручно. Мартин с косарями ставили в Махогапсе высокие, красивые стога сена, обтянутые мягкой крученой, как веревка, травой, на которые любо было смотреть, таких сейчас и не увидишь... Его двухрожковые деревянные вилы, которыми он забрасывал сено на стог, были длиннее и мощнее, чем у остальных, а насаженные на них козьи рога настолько были отшлифованы работой, что блестели от солнца.

Зубер был веселым, любил шутить. «Однажды,– вспоминает Беслан,– когда тучи закрыли небо и слегка стал накрапывать дождь, нам сказали воздержаться от выхода на работу, ибо намочится одежда, Зубер рассмеялся и бросил: «Разве мужчины прячутся от такого дождя!», и все вышли на покос». Уже позже, когда Беслан, будучи членом Верховного суда, приезжал в селение, и Зубер встречал его, всегда шутил: «Ну, как Беслан, и сейчас рубашка становится мокрой?». Тем самым он напоминал далекое, былое...

...Каншоко, более угрюмый и прямой, был твердый и непреклонный даже тогда, когда он был не прав. Общение с ним было интересным. Батырбий, тихий и спокойный, никогда не повышал голоса, грубость или ругань исключались из его лек-

сикона и для убеждения собеседника употреблял лишь слово «тхьэ». Хатим же спокойно и исправно делал свое дело. Поданная им мамалыга с кусками поджаренного сушеного мяса (причем равными частями по-спартански) на низком деревянном длинном столике успокаивали всех и заряжали на грядущий «бой» с травой. Он был курящий, всегда ходил с прилипшим на нижней губе окурком.

Беслан вспоминает и другой случай из своей трудовой жизни. В то время скотники и табунщики располагались в одном стане в районе Шэджэм губгъуэ (Чегемское поле), у границ сел. Кызбурун-3 (ныне Дугулубгей) и Чегема I (ныне г. Чегем). Не хватало работников, заграждений для содержания животных, табун лошадей пасли круглосуточно... Табунщики Пафифовы: Хацу и Кара, Кубати Баксанов, Кушби Кауфов, старший брат Беслана Ламис Шаков и другие сутками находились в седлах: это были добросовестные и неутомимые труженики и опытные животноводы. Беслан в то время работал скотником – пас телят, но иногда подменял табунщиков.

Ему запомнилась ночь, когда одному пришлось пасти табун. Погода была пасмурной, а ночь безлунной, темной и длинной. Лошади, в отличие от других животных, очень подвижны, не стоят на одном месте, а вот дремлют на ногах. Единственным спасением Беслана от дождя были башлык и бурка. «Когда я немного вздремнул под буркой,– говорит Беслан,– лошадей уже не было видно... быстро сел на верховую, стал искать табун и нашел его на значительном расстоянии... Оказывается, лошадей сдерживал, сгоняя в кучу, табунный жеребец».

Большинства из названных Бесланом Гисовичем людей сейчас нет в живых, но их благородный образ, достойное поведение и трудолюбие останутся в памяти. Они внесли вклад в формирование самого Беслана как добросовестного и самоотверженного труженика.

«Все пережитые трудности военного лихолетья не опишешь,– говорит Беслан Гисович,– но я с удовлетворением отношусь к знакам внимания, проявляемым Президентом и Правительством России за последние годы в отношении тружеников тыла (также признанных ветеранами), которые наряду с участниками войны ковали победу над фашизмом».

И свидетельство тому – сама история войн, которая подтверждает, что нет победы армии, которая лишена поддержки и помощи тыла.

В декабре 1944 года военным комиссариатом Баксанского района Беслан Гисович был призван и направлен в 20-й отдельный военизированно-стрелковый взвод МВД КБР, дислоцированный в пос. Нижний Баксан (ныне г. Тырныауз), на который возлагалось обеспечение охраны заключенных, содержащихся в исправительно-трудовом лагере. Здесь он прослужил до начала учебы в сентябре 1948 года. С этого времени Беслан Гисович оказался связанным с правоохранительными органами.

В лагере, охраняемом этим взводом, содержались заключенные различных категорий, в том числе и совершившие опасные и особо опасные преступления (измена Родине, умышленные убийства, хищения в крупных и особо крупных размерах, изнасилование женщин, особо опасные рецидивисты), охрана и содержание которых требовали от взвода особой бдительности и строгой дисциплины. На командный состав и бойцов охраны распространялся Устав армии военного времени. Достаточно было проявить какую-либо оплошность или ослабить бдительность взводу и его бойцам, как это использовалось отдельными или группами заключенных для совершения побегов.

Беслан Гисович вспоминает, как однажды в песчаном карьере в кузове автомашины засыпали песком одного из заключенных. Он был с трубкой во рту, боец не заметил этого; заключенного вывезли из карьера, и он таким образом сбежал.

В другой раз, выследив, что один из бойцов, охранявших лагерь и стоявших на вышке, глуховат и частенько дремлет, несколько заключенных ночью набросили на электрические провода веревку с грузом и выключили освещение, затем, быстро разрезав колючие провода в зоне, сбежали.

...Бригада сапожников-заключенных работала в подвальном помещении одного жилого здания в г. Тырныаузе. Ввиду нехватки, их охрану осуществлял лишь один боец. Войдя в доверие к бойцу под предлогом необходимости сходить в туалет, их бригадир, опасный преступник, отпросился и вышел в недалеко стоящий от жилого здания туалет и не вернулся... Как затем выяснилось, после его задержания уже в г. Пятигорске, в совершении побега ему помогла работница почты, которая заранее подготовила одного водителя студебекера, незаметно провезшего его через постоянный контрольный пункт в ущелье под капотом автомашины.

...В лагере содержалась и бригада несовершеннолетних, осужденных за различные преступления. Один лишь их облик вызывал содрогание: головной убор на них составляли допотопные красноармейские шлемы (буденовки) периода революции, выгоревшие, с выделявшимися следами от пятиконечной звезды, а зимой образовывавшийся в течение дня на оборванных куртках лед от трения издавал скрежет. Беда этих подростков тоже была следствием жестокой войны.

На самом пике, где непосредственно добывалась руда молибдена и вольфрама, был еще другой лагерь, а между ним и землей был еще третий, но охрану его осуществляли другие подразделения.

Среди тех, кто добросовестно выполнял свои служебные обязанности, Беслан Гисович вспоминает своих односельчан Азрета Пхитикова, Хусейна Губжева, Кушбия Батырдогова, Абу Зеушева; Хасана Тлихураева, Хасана Этуева из сел. Куркужин; Хасана Шигалугова, Худина Евгажукова, Мухамеда Шогенова из сел. Кызбурун-2 и других.

Беслан Гисович принимал активное участие в общественно-политической жизни взвода, издавал стенные газеты, в которых осуждалось проявление со стороны отдельных бойцов расхлябанности, он призывал к усилению их бдительности. Ему стали поручать более ответственные обязанности (например, дежурного по взводу, контрольно-пропускные вахты), его повысили до старшего солдата, а в апреле 1948 года приняли в члены ВКП(б). Свободное время он использовал для повышения политических знаний, для изучения исторической литературы. Здесь молодой боец твердо решил поступить в учебное заведение и приобрести специальность, профессию и начал готовиться. Беслан Гисович считает, что в период службы во взводе он получил вторую трудовую закалку и повысил уровень знаний, что сыграло впоследствии положительную роль в его жизни.

В 1948 году он поступил в двухгодичную Ростовскую юридическую школу (в г. Таганроге), организованную согласно совместному Постановлению ЦК ВКП(б) и Совнаркома СССР для подготовки юридических кадров, которую окончил в 1950 году. После окончания школы Беслан Гисович был избран в декабре 1951 года народным судьей бывшего Нальчикского района. Совмещая работу с учебой, в 1955 году он окончил Ростовский филиал Всесоюзного юридического заочного института (ВЮЗИ).

После упразднения в 1956 году Нальчикского района сначала работал старшим нотариусом Республиканской государственной нотариальной конторы, затем в том же году был избран членом Верховного суда КБР, где проработал до ухода на пенсию в ноябре 1988 года. Почти из полувекового его стажа 37 лет были отданы работе в должности судьи, делу осуществления правосудия и укреплению законности в республике.

Будучи членом Верховного суда, Беслан Гисович в течение многих лет был членом Президиума этого суда (высшей судебной инстанции республики); неоднократно избирался секретарем первичной партийной организации; был редактором стенной газеты, выполнял и другие общественные работы.

...Вспоминая годы работы народным судьей, а затем и членом Верховного суда республики, Беслан Гисович говорит, что нелегкое это дело – решать судьбы других людей, разбираться в переплетениях, иногда очень сложных человеческих отношений. Для выполнения такой обязанности недостаточно иметь лишь юридическое образование; кроме того, судья должен быть всесторонне развитым человеком, обладать спокойным характером и здравым умом, хорошо знать жизнь, быть честным и неподкупным; лишь после всестороннего и полного исследования всех собранных доказательств и трезвого взвешивания всех имеющихся точек зрения и вариантов умело и точно применять равную для всех членов общества норму Закона. В этой связи Беслан Гисович вспоминает одно уголовное дело.

...Один работник милиции пристрастился к спиртному и совершал действия, не совместимые с этой работой. Однажды, будучи в состоянии опьянения, на служебном мотоцикле (на заднем сидении которого сидел его собутыльник, а в коляске – знакомая женщина) на большой скорости пустился по г. Нальчику. На одном из перекрестков улиц он не смог остановить мотоцикл, наехал на заднюю часть автобуса, оттолкнувшись от него, ударился об электрический бетонный столб, в результате чего погиб сидевший сзади него парень. Во время первичных следственных действий у него была отобрана собственноручная расписка о его виновности. Однако в ходе следствия, несмотря на очевидность происшедшего, к уголовной ответственности был привлечен и осужден на три года лишения свободы шофер автобуса.

Когда пришлось докладывать это дело на Президиуме Верховного суда КБР, Беслан Гисович твердо и решительно заявил, что в данном случае осужден невиновный человек, а виновный остался на свободе. Впоследствии, в ходе нового расследования, шофера автобуса освободили из-под стражи, а водителя мотоцикла привлекли к уголовной ответственности и осудили к трем годам лишения свободы; таким образом по этому делу была восстановлена законность и справедливость.

...Вспоминается и другое, сложнейшее и самое крупное по своему объему уголовное дело из тех, что ему приходилось рассматривать. «Речь идет о нашумевшем в 1981 году по всей республике деле «об игрушках» в отношении работников магазина № 48 бывшего Нальчикского «Курортпромторга»,–говорит Беслан Гисович.– По своему объему оно состояло из 130 томов, по нему привлекались к уголовной ответственности 11 человек, в том числе заведующая магазином Л. А. Демонова, заведующая секцией канцелярских товаров Л. С. Текаева, управляющая конторой «Курортпромторг» П. П. Маслова и другие, которым вменялись в вину злоупотребления, халатность, хищение государственного имущества, составившее около 700 тысяч рублей.

Материалы предварительного следствия оказались неполными, и в ходе суда пришлось истребовать и исследовать из бухгалтерии конторы массу бухгалтерских документов, что усложняло процесс и удлиняло срок рассмотрения дела. Всего на рассмотрение ушло 8 месяцев кропотливого труда и тщательного исследования материалов. К материалам следствия прибавилось еще 12 томов (из которых 5 составляли протокол судебного заседания и 1 том – приговор суда). Судом было установлена окончательная сумма от хищений, злоупотреблений и халатности – 641 727 рублей, которые соответственно были взысканы с виновных. Приговор был оставлен без изменения судебной коллегией Верховного Суда РСФСР.

С тех пор прошло много времени, но я с болью в душе вспоминаю картину подвального помещения, где сбрасывались в кучу детские игрушки: куклы без голов, ног и рук, а детские коляски, дефицитные еще в то время,– без колес, поломанные и негодные... И до сих пор не выходит из памяти вопрос: как же люди, наделенные определенными обязанностями, могли отнестись к государственным ценностям так подло и халатно?! А ведь сколько было потрачено труда на их производство!»

«Было еще одно гражданское дело, рассмотренное в период работы народным судьей района и наиболее запомнившееся, – рассказывает Беслан Гисович.– Дело это было связано с воспитанием детей. В свое время женщина, мать ребенка, оставила его в родильном доме и исчезла, продолжала пьянствовать и вести аморальный образ жизни...

Но ребенок не остался без помощи: его усыновили супруги из села, заменили ему родителей, давали мальчику надлежащее воспитание и обеспечивали уход, со временем определили в школу, ребенок рос без нужды и страха...

...Но вот через 15 лет объявилась «мать» ребенка, предъявила в суде иск к супругам, чтобы отобрать у них мальчика и передать в дальнейшем ей.

Суд тщательно проверил доводы истицы и материалы дела; вызванный на судебное заседание мальчик был чисто одет и опрятен, в костюме, с пионерским галстуком; давал разумные ответы на задаваемые вопросы и заявил, что « у него нет других родителей, кроме тех, которые его воспитывают, что он не желает подойти к истице, не желает даже с ней разговаривать, она ему противна». По единодушному мнению всего состава было вынесено законное и справедливое решение: отказать истице в иске и оставить мальчика на воспитании супругов – ответчиков по делу.

Согласно установке в стране в тот период оставление детей на воспитание отца или других лиц при живой матери (иногда несмотря на ее поведение) было явлением редким. И все же решение было оставлено в силе вышестоящим судом. В данном случае воплотилась в жизнь мудрая народная поговорка: «Не та мать, которая родила ребенка, а та, которая воспитала его».

И такой пример считаю уместным сегодня, когда пропаганда несет бездумный поток половых и других сексуальных извращений, а детские учреждения быстрыми темпами заполняются безродными и заброшенными детьми, ненормальными и больными, иногда неизлечимо.

Еще часто можно услышать от людей примитивное суждение о судьях: что, мол, там такого, «взял, рассмотрел, наказал и делу конец». «Между тем,– говорит Беслан Гисович,– все обстоит наоборот. Каждое дело имеет свои особенности, а вокруг многих из них складываются такие ситуации, иногда сложней-

шие, требующие трезвого подхода и правильного процессуального разрешения, без чего не может быть вынесено законное и обоснованное решение. Об одном таком уголовном деле и вспоминает он: «Это дело по обвинению бывшего начальника следственного отдела Прокуратуры Дагестана М. во взяточничестве, которое было передано на рассмотрение Верховному суду КБР. Для его разрешения работники этого суда дважды выезжали в г. Махачкалу, но дело откладывалось по причинам процессуального характера. После того как дело было передано мне, в Верховный суд КБР поступило от правоохранительных органов Дагестана письмо, в котором сообщалось, что сын обвиняемой М. бросился под поезд и покончил с собой (с высшим образованием, врач по профессии) и с учетом этого ставился вопрос об освобождении обвиняемой из-под стражи, изменив меру пресечения на подписку о невыезде. Это обстоятельство еще больше затруднило рассмотрение и без того сложного дела. Посоветовавшись, тут же дали ответ, в котором, выразив сожаление по поводу случившегося, отказались изменять меру пресечения обвиняемой до рассмотрения дела, т. к. это нецелесообразно.

Уже в Махачкале в суд приходила дочь обвиняемой М. в национальном траурном одеянии, которая, кроме всего этого, заявила, что мать не знает о смерти сына, и если узнает, не выдержит этого. Выразив и ей соболезнование, порекомендовали, чтобы по этому поводу она посоветовалась с родственниками и уведомила суд. Вскоре, вновь явившись в суд, она сказала, что на домашнем совете решили не говорить обвиняемой о смерти сына до рассмотрения дела. А в начале судебного процесса обвиняемая заявила, что в зале нет сына, и этого не могло быть, если он живой, и в истерическом состоянии опустилась на скамью подсудимых со слезами. Объявив перерыв, суд поручил ее защитнику (кстати, из Москвы) поговорить со своей подзащитной... Примерно через час адвокат заявил суду, что его подзащитная не будет возражать против рассмотрения дела... В ходе судебного заседания суд уважительно относился к заявлениям и ходатайствам подсудимой и ее защитника без проявления какой-либо бестактности и упреков, разрешая дело в соответствии с процессуальным законодательством. 20 дней напряженного труда ушли на его рассмотрение. Суд, признав виновность обвиняемой М. в получении через посред-

ников взятки в 1000 рублей и в вымогательстве от одного из председателей колхоза 350 рублей, с учетом всех обстоятельств как смягчающих, так и отягчающих ее вину, приговорил ее к 5 годам лишения свободы. Судебная коллегия Верховного суда оставила приговор в силе. Обвиняемая и после этого обращалась в различные вышестоящие судебные инстанции и партийные органы с жалобами; почти в течение года это дело ходило по различным «лестницам», но приговор остался без изменения. Таким образом, полное и тщательное исследование фактических обстоятельств, правильное разрешение возникших и осложняющих его рассмотрение ситуаций сделали постановленный приговор по делу незыблемым».

В то время большое внимание уделялась профилактической работе судов. Работа того или иного суда в целом и каждого судьи в отдельности оценивалась не только исходя из количества и качества рассмотренных уголовных, гражданских, административных дел и других материалов, но и с учетом сделанных им обобщений судебной практики и реализации ее результатов; сделанных им отчетных докладов перед населением, прочитанных лекций, проведенных бесед, выступлений по радио и телевидению; опубликованных в печати статей, вынесенных частных определений по делам, направленных на предупреждение преступлений и правонарушений.

Будучи с 1950 года членом Всероссийского общества «Знание», помимо проводимых мероприятий непосредственно по работе, Беслан Гисович принимал активное участие и в работе этого общества: читал лекции, участвовал в проводимых обществом вечерах вопросов и ответов. Этому свидетельство сохранившиеся у него многочисленные награды и поощрения по линии этого общества. Он считает, что такая работа, хотя и не ощутимая сразу, положительно сказывалась на сознании людей и сокращении количества преступных проявлений и правонарушений.

Тяжелыми были и условия работы судей в послевоенные годы. Суды размещались в неблагоустроенных, запущенных зданиях, а сами судьи и другие работники судов ютились в тесных, зачастую не пригодных для жилья, помещениях, а многие – на частных квартирах.

Народный суд одного из самых больших тогда районов, бывшего Нальчикского, где работал судьей Беслан Гисович, раз-

мещался в старом клишбиевском турлучном доме в сел. Нартан. Он занимал одну небольшую комнату в качестве кабинета, во второй, немного побольше, сидели 4 работника суда (судебный исполнитель, старший секретарь суда, секретарь судебного заседания и делопроизводитель). А третью, самую большую, использовали как зал судебных заседаний; там, в шкафах, находился и архив. Когда зимой затапливали печи, на сырых турлучных стенах выступали капельки... и они бежали вниз по стенам... не было никаких других подсобных помещений или удобств, даже туалета (позже Бесланом Гисовичем был возведен во дворе обыкновенный турлучный, крытый сеном).

Первоначально Беслан Гисович проживал на частной квартире в одной комнатушке, затем немного благоустроил две небольшие комнаты со стороны здания суда во дворе и жил там с семьей до ликвидации района в июне 1956 года. В то время под страхом ответственности запрещалось партийно-советским работникам проживать вне населенного пункта, где они работали. Заработная плата судей была низкой, можно сказать, ничтожной, в пределах 69–80 рублей. После вычета взноса по обязательному государственному займу, подоходного налога и других сборов, на семью оставалось и того меньше.

...Не может быть никакого сравнения уровня обеспеченности и условий работы судей сейчас с тем, что описано Бесланом Гисовичем. «Хочется лишь подчеркнуть,– говорит Беслан Гисович,– все это обязывает настоящих судей к достижению более высоких показателей в судейской работе». И в этом отношении он считает, что вклад судов в борьбу с самим опасным и зловещим преступным проявлением современности – наркоманией – должен быть весомым. Вред, приносимый этим злом всему человечеству, не исчислим, и он ставит под угрозу само существование трезвого и здорового общества на земле. Уголовная ответственность за преступления, связанные с наркоманией, должна быть усилена, в отношении наркобизнесменов и других поставщиков этого зелья она должна стать даже более жесткой.

Достойный трудовой вклад Беслана Гисовича в военные и послевоенные годы, его активное участие в укреплении закона и правопорядка в период работы в правоохранительных органах, а также в общественно-политической жизни республики оценены по заслугам. Он награжден медалями «За доблест-

ный труд в Великой Отечественной войне 1941–1945 гг.», «За доблестный труд. В ознаменование 100-летия со дня рождения В. И. Ленина», «Ветеран труда» и другими.

За время работы в судебных органах республики указами Президиума Верховного Совета КБР четырежды награжден Почетными грамотами КБР (1967, 1974, 1977, 1981), а Указом Президиума Верховного Совета РСФСР от 10 января 1983 года ему присвоено почетное звание «Заслуженный юрист РСФСР». Не осталось без внимания и его активное участие в пропаганде политических и научных знаний среди трудящихся республики. В 1961 году он награжден Правлением общества «Знание» РСФСР Почетной грамотой.

Беслан Гисович имеет двух сыновей: Эльберда и Ануара. Старший, Эльберд, в течение многих лет возглавляет Республиканский полиграфкомбинат. Беслан Гисович не из тех, кто может сидеть без дела. Будучи на пенсии, по мере сил и состояния здоровья, принимает участие в общественно-политической жизни республики, выступает по телевидению, радио и в печати по различным вопросам; он перевел с русского языка на кабардинский Государственный гимн России (газета «Адыгэ псалъэ» за 01.09. 2001); сейчас занимается творческой работой – историей кабардинцев.

ВЕТЕРАНЫ СУДОВ РЕСПУБЛИКИ

Сегодня в республике функционирует Совет ветеранов судей, юстиции и Верховного суда Кабардино-Балкарии. Возглавляет Совет судья в отставке Екатерина Яковлевна Шекихачева.

Свою деятельность Совет ветеранов строит на регулярных встречах ветеранов суда, обсуждении проблем ветеранов и, самое главное, передаче своего опыта новому поколению юристов. Для ветеранов, по указанию Председателя Верховного суда КБР Юрия Маирова, в Верховном суде республики и Управлении Судебного департамента отведены помещения, где в любой день они могут встретиться и общаться. На встречах с коллегами судьи в отставке рассказывают о том, как и в каких условиях они работали, что было интересного и примечательного в их бытность судьями.

9 мая 2003 года в Управлении Судебного департамента проходило чествование ветеранов судебной системы. Каждому ветерану вручали цветы и подарки. Судьи в отставке делились воспоминаниями, размышляли о сегодняшней судебной реформе. Для ветеранов сотрудниками Управления Судебного департамента в зале заседаний был организован банкет, который проходил в оживленной обстановке. Заместители начальника Управления Артур Жемуков пообещал, что общение с ветеранами будет теперь регулярным, а Жаннетта Муссова поблагодарила ветеранов за то, что они отозвались на приглашение и несмотря на возраст, проблемы со здоровьем пришли в департамент.

После банкета была сделана коллективная фотография, которую мы решили разместить в этой книге.

Ветераны судебной системы. 9 мая 2003 год.
На фотографии стоят слева направо: заместитель начальника Управления Судебного департамента в КБР Артур Жемуков, судьи в отставке Кемал Занкишиев, Борис Шогенов, Беслан Шаков, Таля Катанчиев, Галим Шортаев, Гумар Дзуев, Герман Докшоков, судья Верховного суда КБР Борис Борукаев, заместитель Председателя Верховного суда КБР Заур Кодзоков. Слева направо: Иван Кулеш, Анна Шепетова, Екатерина Шекихачева, Ольга Башнина

Ветераны

ЗУМАКУЛОВ МУСТАФА БАШЧИЕВИЧ – ПРЕДСЕДАТЕЛЬ БАЛКАРСКОГО ОКРУЖНОГО СУДА, ЧЛЕН КАБАРДИНО-БАЛКАРСКОГО ОБЛАСТНОГО СУДА (1928–1932)

Мустафа Башчиевич Зумакулов, 1898 г. р., выходец из самого древнего балкарского аула Шканты. Его отец Башчи, дед и прадед в седьмом колене жили в этом ауле; об этом напоминают их могилы на родовом кладбище, а также сторожевая башня, которая возвышается над ущельем Черека и как бы охраняет аул и проход в горы.

Когда в 1913 году начались крестьянские волнения, перешедшие потом в восстание против захвата Жанхотовыми общинных лесов и пастбищ, Мустафа Башчиевич, совсем еще молодой, уже был среди восставших крестьян. Как известно, выступление было жестоко подавлено, а руководители и оставшиеся в живых участники отправлены в Сибирь или бежали в соседние края и области.

Одним из преследуемых царской администрацией за участие в востании крестьян в Черекском ущелье был и Мустафа

Зумакулов Мустафа

Башчиевич Зумакулов. Ему пришлось скрываться вплоть до 1917 года.

В дни Февральской и Октябрьской революций Мустафа был уже в родных краях и вместе с Хаджимуратом Асановым, Юсуфом и Хусеем Настуевыми организовал крестьянские массы на борьбу за новую жизнь. В годы Гражданской войны Мустафа командовал партизанской сотней, храбро и мужественно боролся за советскую власть, за свободу и счастливую жизнь горцев (во всяком случае он так считал) и для торжества этого дела не жалел ни сил, ни крови.

Его родную сестру Хадижат белогвардейцы подвергли пыткам и истязаниям, а родного брата Магомеда расстреляли. Тем не менее запугать братьев Зумакуловых – Зулкарнея, Мустафу и Далхата – не смогли.

После установления новой власти Мустафа работал в Черекском районе на разных должностях, активно участвовал в формировании инфраструктуры власти и жизнеобеспечения Балкарии.

По окончании в Москве Коммунистического университета трудящихся Востока в 1927 году Зумакулов работал заместителем управляющего Кредитсоюза Кабардино-Балкарии; в 1929 году был избран Председателем Балкарского окружного суда, а в 1931 году – членом Областного суда [1].

Время было тяжелое, но с революционной романтикой. Тогда не спрашивали зачем, говорили только когда и куда! Это сейчас, если направляют в район или, тем более, село, считают, что отправили в ссылку, наказали, а тогда даже в мыслях нельзя было этого допустить! Раз направляют – значит так надо партии и Советской власти. Уезжали из городов, бросая теплые, ухоженные квартиры, престижные должности в совершенно не обжитые места.

Мустафа как раз и попал в список направляемых для проведения коллективизации в селах и станицах Кабардино-Балкарии. Так он оказался в сел. Гирхожан Эльбрусского района. Именно благодаря Зумакулову был создан колхоз, который в последующем стал передовым не только в районе, но и во всей Кабардино-Балкарии. Он сумел организовать горное орошение земель, на которых до этого были хозяевами степные суслики;

---

[1] ЦДНИ, ф. 1, оп. 1, д. 90, л. 130, до 113 л.

собирал рекордные урожаи зерна, пшеницы, ячменя, проса, а стада коров и отары овец состояли из тысяч голов. И сегодня в Баксанском ущелье, в районе Былыма и Гирхожана, сохранились «Жумаккулуну илипинлери» – «каналы Зумакулова», и в памяти народа остались его добрые дела.

Затем, когда началось строительство Тырныаузского вольфрамо-молибденового комбината, М. Б. Зумакулов, будучи первым секретарем Эльбрусского райкома партии, возглавил штаб стройки; страна получила вольфрам и молибден благодаря и его усилиям. И, может быть, это тоже одна из причин, почему мы смогли противостоять бронированным армадам Германии. Подтверждением заслуг М. Б. Зумакулова является и приказ начальника Главцветмета СССР Гурского о поощрении наиболее отличившихся организаторов и участников строительства ТВМК в связи с пуском производства. Первым в списке значился М. Б. Зумакулов.

Все, казалось бы, складывалось благополучно, имя М. Б. Зумакулова приобрело известность, и его дела были осязаемы, но настали холодные и черные дни сталинских репрессий. И однажды пришли, что называется «под покровом ночи», трое в кожанках и увезли первого секретаря райкома партии в застенки ГУЛАГа. Три года сидел он в одиночной камере. Не расстреляли, потому что не дал признательных показаний, что участвовал в «...контрреволюционных действиях Бетала Калмыкова». Затем были долгие годы в «ТашЛАГе», пока его, безнадежно больного, не передали в руки, на счастье, оказавшегося в этих местах Баттала Таумурзаева (к светлой его памяти, ему вся семья Мустафы благодарна во веки веков), который выходил Мустафу, нашел адрес семьи, уже переселенной в Среднюю Азию. Затем были долгие годы ожидания свободы, реабилитации, возвращение домой, на Кавказ.

Мустафу Башчиевича Зумакулова реабилитировали на основании Постановления Верховного Суда СССР, вернули награды, в т. ч. орден Боевого Красного Знамени. Но здоровье вернуть было не суждено. Он умер в 1968 году, похоронен в г. Нальчике; на могиле поставлен памятник с изображением горской папахи с партизанской лентой и горской сабли и выбит орден Боевого Красного Знамени.

У Мустафы Башчиевича большая семья – семь сыновей и дочь Танзиля. Танзиля – народный поэт КБР, КЧР, лауреат Го-

сударственной премии РСФСР, КБР, Чувашии; избиралась депутатом Верховного Совета СССР; награждена многими государственными наградами. Баттал – заслуженный работник автомобильного транспорта России; Борис работал I секретарем Кабардино-Балкарского обкома комсомола, зав. отделом ЦК ВЛКСМ, секретарем, I секретарем Кабардино-Балкарского обкома партии, министром труда и социального развития КБР; ныне Председатель Избирательной комиссии КБР; он доктор наук, профессор; награжден шестью орденами, многими медалями. Асхад – заслуженный работник народного образования республики, проректор Кабардино-Балкарской аграрной академии, профессор. Ахмат долгие годы проработал на комсомольской, партийной и хозяйственной работе. Владимир живет в Санкт-Петербурге, кандидат философских наук. Керим работал главным бухгалтером горного колхоза, сейчас на пенсии.

Много у Мустафы внуков, правнуков и праправнуков. Его доброе генеалогическое древо дает хорошие плоды, работает на республику, на ее славу и расцвет.

«В мире все устроено так, что одни люди влияют на судьбу других. Особенно это касается судей, которые своими решениями могут круто менять пути-дороги человека. Не зря в народе бытует с давних пор пословица: «От сумы да от тюрьмы не зарекайся». Поэтому очень важно, чтобы вершитель судеб был справедливым и порядочным человеком»

Виктор Хасанович Локов

ОН БЕЖАЛ ИЗ БОЛЬНИЦЫ, ПОГЛЯДЫВАЯ НА УЛЕТАВШИЙ С ДОЧЕРЬЮ САМОЛЕТ...

Недавно ушел из жизни именно такой судья, очень уважаемый среди людей – Виктор Хасанович Локов.

Непростой была судьба его, нелегкое ему досталось детство. Родился в 1933 году, в сел. Анзорей (Старый Лескен), в семье директора школы. Мама была колхозницей. Семья многодетная, жили трудно, работали от зари до зари. А Виктору с малых лет внушили важную мысль – надо все время учиться. И он следовал этому до конца дней.

В 1950 году закончил с серебряной медалью школу и уехал в Ленинград. Поступил на технический факультет университета, но, проучившись немного, понял, как он сказал, что «сел не в свои сани», а через год стал студентом юридического факультета того же вуза. Жил в одной комнате общежития с будущим известным в России юристом Юрием Калмыковым. Эту дружбу они пронесут потом через всю жизнь. После успешного окончания вуза Виктор Локов возвратился в Кабардино-Балкарию и начал работать следователем прокуратуры Баксанского района.

Первое дело, которое он расследовал, касалось кражи... индюшек. Воров он нашел и привлек к ответственности. Кому-то может это показаться забавным делом, но в то голодное послевоенное время живность была на вес золота, и смешной эта кража отнюдь не была. А вот дело, которое навсегда врезалось в память молодого следователя, касалось убийства мате-

рью своего ребенка. Женщина задушила новорожденного и закопала в саду, а потом переехала в другое село и работала спокойно в бригаде колхозников. В своем дневнике тех далеких пятидесятых Виктор Хасанович очень эмоционально описал этот случай. Читая дневник, который принесла его дочь Мадина Локова, чувствуешь, что поступок молодой матери оставил в душе глубокую рану. Начинающий юрист, еще не искушенный в жестких «сюрпризах» работы, был потрясен, шокирован.

В 1959 году Виктор Локов стал судьей в Нальчике. Но, будучи натурой творческой и неугомонной, через 6 лет поступил очно в аспирантуру Ленинградского университета. Закончить не удалось: республика остро нуждалась в квалифицированных судьях. Виктор занимает пост председателя Урванского райсуда. Эмоциональность натуры требовала выхода в чем-то еще. И он написал книгу о товарищеских судах, открыл и вел передачу на местном телевидении «Человек и закон», стал членом Союза журналистов.

В 1970 году Виктора Хасановича переводят на работу в Нальчик. В семье уже двое детей – старший сын Игорь и дочь Мадина, которых он безумно любил. Супруга Виктора Хасановича всегда находилась рядом. И будучи сама человеком очень занятым – директором средней школы № 5, а потом заведующей гороно, Светлана Мухадиновна Хараева находила силы и время беречь мужа от бытовых и семейных проблем. Хорошо понимала, что ее муж в суде каждый день решает чью-то судьбу, и нельзя докучать ему домашними мелочами.

В 1987 году Виктора Хасановича назначают председателем Ленинского районного суда г. Нальчика. А с 1991-го по 1994 год он работает заместителем Председателя Нальчикского городского суда. После ухода в отставку по возрасту занялся наиболее любимым делом – стал адвокатом. Пользовался огромным авторитетом. Среди юристов говорят, что адвокаты своими секретами не делятся, а Виктор Хасанович делал это с удовольствием, передавая опыт молодым. Он учил их не гнаться за деньгами, ставить во главу судьбу человека, а не гонорар. Известный в республике тележурналист, а затем заместитель министра печати и информации КБР Хачим Кошеев так сказал о Локове: «Удивительный юрист! Я несколько раз присутствовал на процессах, где Виктор Хасанович защищал интересы ВГ ТРК КБР. Речи этого человека приводили в восхищение даже

искушенных судей и адвокатов. Он находил неординарные решения в самых безвыходных судебных ситуациях. Гениальный был юрист».

В памяти своих близких Виктор Хасанович Локов остался любимым, родным, все понимающим и чутким. Вот что говорит его дочь Мадина: «С папой было очень весело, легко и интересно. Помню, в детстве у нас была собака по кличке Джек. По утрам мы с папой ее выгуливали на улице. Собака была хоть и породистой, но глуповатой, очень боялась машин. Как-то мы переходили дорогу, и прямо перед нами резко затормозил автомобиль. Собака вырвалась и убежала. Папа, забыв о солидности своего положения, погнался по улице за несчастным Джеком.

Через пару кварталов догнал и привел домой. Вечером мы уже услышали от знакомых историю о том, как утром судья Локов гонялся с собакой за преступником. Милый отец, он был еще и чудесным дедушкой пятерых внуков. Сам их всегда убаюкивал. Ходил в комнате по кругу и, держа в руках ребенка, пел «колыбельную»: «Казаки, казаки, едут, едут по Берлину наши казаки!» и «По берлинской мостовой...». Эффект был стопроцентный. К сожалению, такого отца и дедушки у нас в жизни больше не будет. После ухода папы осталась щемящая сердце тоска, ощущаемая физически. Спасают только светлые и веселые воспоминания. Прошел уж год, как его с нами нет, но верить в это не хочется. Мы и не верим. Он всегда с нами».

Виктор Хасанович 35 лет проработал судьей. Он детально помнил все дела и фамилии людей, которые проходили через его руки. Будучи настоящим трудоголиком, ни разу не был в отпуске. Не представлял себя вне работы, вне дела. Даже котлован под собственную дачу он вырыл своими руками, не прибегая к помощи экскаватора.

Когда его пригласили преподавать на юридическом факультете в КБГУ, он с удовольствием начал учить молодежь.

Его сын, Игорь Локов, который пошел по стопам отца, вспоминает: «До конца жизни он сожалел об одной своей судебной ошибке. Дело касалось убийства журналиста Хачатурова. Отец осудил по этому делу, как выяснилось позже, невинного человека. Подследственный на суде сам признался в этом убийстве. Но оказалось, что убил журналиста некий Сажин. Чтобы избежать подобного, отец всю жизнь старался повышать свои зна-

ния, как говорится, укреплять свою юридическую базу. Дома он собрал около 5 тысяч книг по юриспруденции. Последнее время книги в доме уже негде было размещать. А папа все покупал их и покупал, к его радости, в магазинах книг продавалось теперь много. Они у него были и под кроватью, и на шкафах, и за шкафом, везде, везде, где находилось свободное пространство. Он часто сравнивал старое и новое время. Объектом сравнения был я. И зачастую получал от него «оплеухи». Отец считал, что наступило время, когда нужно работать и работать. И в этот же период он получил серьезный, первый удар по своему здоровью: умирает его ближайший друг Юрий Калмыков. Своими друзьями он считал также Далхата Мизиева, Бориса Борукаева, Владимира Выборнова. Говорил, что это люди очень талантливые и знающие дело юристы.

Когда у отца стало пошаливать сердце, мы с сестрой уговорили его лечь в кардиологию. Он согласился с нами. На следующий день сестра улетела в Москву, где она училась на медицинском факультете. Только мы ее проводили, сразу же поехали в больницу проведать папу. Когда подъехали, увидели забавную картину. Виктор Хасанович со своими вещами в руках огородами убегал из больницы, изредка поглядывая в небо на самолет, в котором улетела его дочь. Вот такой он был человек. Чтобы не обидеть Мадину как будущего врача, он сделал вид, что послушался ее и лег в больницу. Но стоило ей сесть в самолет, как он тут же сбежал».

В июне 2001 года Виктор Локов вновь был призван исполнять полномочия судьи. Он с присущей ему энергией взялся за дело, но через месяц внезапно умер.

На похоронах Виктора Хасановича было очень много людей. Они пришли, чтобы отдать дань человеку, которого уважали и почитали. После него осталось много наград и почетных грамот, а доброе имя его понесли дальше сын, дочь и пять внуков. В судейском сообществе Виктора Хасановича вспоминают добрым словом. Такие люди, как он, говорят в народе, после смерти становятся маяками для молодых поколений.

СУДЬЯ – ТРУДНАЯ ПРОФЕССИЯ

Борис Хизирович Борукаев – известный в республике юрист, член Верховного суда Кабардино-Балкарии.

Родился Борис Хизирович 23 декабря 1935 года в сел. Старый Черек Урванского района КБАССР. Закончив школу, Борукаев поступил в 1953 году в Кабардино-Балкарский пединститут на физико-математический факультет. Но быстро поняв, что это не его дело в жизни, оставил учебу и ушел в 1954 году в армию. Отслужив три года, вернулся домой и пошел работать шофером в АТК-1 г. Нальчика. Зарабатывая деньги, Борис Хизирович помогал родителям и подкапливал средства на поездку в Саратов, где располагался юридический институт. И вот, когда семейные обстоятельства позволили, в 1959 году, Борукаев уехал на учебу.

Закончив успешно Саратовский юридический институт, он вернулся домой и с 1 февраля 1964 года стал работать старшим следователем прокуратуры г. Нальчика. В 1967 году Борукаев уже работал судьей Нальчикского горсуда. В апреле 1982 года Борис Хизирович был избран членом Верховного суда Кабардино-Балкарии. За два с лишним десятка лет работы судьей в Верховном суде республики Борукаев был и председателем профкома, и секретарем первичной партийной организации, и председателем Квалификационной коллегии судей КБР.

Зная о том, что Борукаев очень грамотный юрист, ему поручали многотомные и сложные хозяйственные дела о хищениях государственного имущества в особо крупных размерах, которые рассматривались в течение 6–9 месяцев и более. В таких делах только приговор писался более месяца.

Из воспоминаний Бориса Борукаева: *«Помню дело, состоявшее из 120 томов, каса-*

Борис Хизирович Борукаев

ющееся ОВО Ленинского района Нальчика; обвинялись 13 человек. По делу проходило 1120 свидетелей и потерпевших. Мой коллега, судья Далхат Зумакулов, увидев разложенные в моем кабинете эти 120 томов воскликнул: «Борис, лучше пиши заявление об уходе!..» За время рассмотрения этого дела в суде умерли 42 человека из числа потерпевших. В то время в ОВО принимали пожилых сотрудников-пенсионеров, от имени которых в бухгалтерских ведомостях расписывались подсудимые и присваивали деньги.

Еще мне запомнились слова первого секретаря Кабардино-Балкарского обкома партии Мальбахова. Когда меня впервые избрали в 1967 году судьей, Тимбора Кубатиевич пригласил всех избранных судьями товарищей в обком и сказал: «В Конституции записано, что судьи независимы и подчиняются только закону. Однако на это не надейтесь, если нужно будет, мы вас освободим в течение 24 часов», но перед тем он нас поздравил с избранием. В то время руководители судов отчитывались перед партией.

...Еще один казус случился со мной в период перестройки. В 1986 году мы провожали на пенсию Председателя Верховного суда Талю Мемовича Катанчиева. Судьи Верховного суда собрали немного денег, чтобы купить в подарок ему телевизор. Я как председатель профкома добавил еще немного и поставили на стол одну бутылку коньяка. Узнав об этом, в городском комитете партии мне, как председателю профкома, Екатерине Яковлевне Шекихачевой, как секретарю парторганизации, и Урманчееву, как заместителю председателя, влепили выговоры с занесением в учетную карточку. Ко всему этому в течение года нас по пять раз вызывали в ГК КПСС для взятия письменных объяснений.

Вот в таких условиях раньше работали судьи. Теперь время другое и условия изменились. Государство и общество, наконец-то, поняли, что суд должен быть по-настоящему независимым и справедливым. Очень надеюсь на то, что курс этот не изменится».

«ГОДЫ, СЛОВНО ПТИЦЫ, УЛЕТАЮТ БЕЗВОЗВРАТНО»

Георгий Алексеевич Мамилов родился на прииске Бурхала Среднеканского района Магаданской области 1 февраля 1948 года, учился в Красноярском крае, окончил среднюю школу в г. Майском.

Свою трудовую деятельность Георгий Алексеевич начал токарем-расточником на Майском заводе электровакуумного машиностроения, потом работал лаборантом в Майской средней школе № 1. Но молодому и способному парню хотелось большего, а для этого надо было учиться.

В 1967 году он самостоятельно поступил в Свердловский юридический институт, который окончил в 1971 году по специальности «Правоведение». После окончания института Мамилов работал следователем прокуратуры, а затем помощником прокурора Таштыпского района Красноярского края.

В июне 1975 года он вернулся в Кабардино-Балкарию, где по апрель 1976 года работал следователем прокуратуры Майского района. Талантливого юриста быстро заметили и в апреле 1976 года избрали народным судьей Майского районного суда.

Георгий Алексеевич Мамилов

Дальше – больше: в октябре 1981 года Георгий Алексеевич Мамилов был избран заместителем Председателя Верховного суда КБАССР, председателем Судебной коллегии по гражданским делам. Избирался Председателем Совета судей Кабардино-Балкарской Республики, имеет высший квалификационный класс.

Проработав на этих должностях 20 лет, в 2001 году по собственной просьбе был освобожден от должности и ушел в почетную отставку.

После ухода из Верховного суда КБР Георгий Алексеевич уехал жить в столицу, где стал членом Адвокатской Палаты г. Москвы. Но и там, за две тысячи километров, он не забывает родную республику и регулярно приезжает в гости.

Очень много утекло воды с тех пор, как еще не вполне сформировавшимся юристом Мамилов по воле случая и райкома КПСС был избран народным судьей Майского районного суда. В те времена суд состоял из одного народного судьи. По существовавшей в тот период практике за каждым вновь избранным судьей был закреплен опытный судья, который помогал и опекал. Георгий Алексеевич с теплотой вспоминает, что ему очень повезло: «капитан-наставником» был назначен прекрасный судья и еще более прекрасный человек – Альбиян Хатутович Кумыков, работавший тогда судьей Прохладненского городского суда. Несмотря на то, что институт наставничества существовал неофициально, А. Х. Кумыков, большей частью по своей инициативе, по нескольку раз в месяц приезжал в Майский суд, присутствовал на процессах, подсказывал начинающему судье, как оформлять судебные документы, как организовать делопроизводство, в общем, оказывал действенную практическую помощь. До сих пор с глубокой благодарностью Мамилов вспоминает, с каким терпением и тактом тот учил его искусству быть судьей, искусству быть руководителем – быть одновременно и требовательным, и мягким, строгим и в то же время внимательным к людям, с которыми работаешь.

«Неоценимую помощь оказывал мне и курировавший в то время Майский районный суд судья Верховного суда республики Ахмат Магомедович Батырбеков»,– говорил Мамилов.

Потом Георгий Алексеевич сказал, что, к его сожалению, с годами институт наставничества прекратил свое существование, ибо теперь подразумевается, что судьями избираются

вполне сформировавшиеся юристы, имеющие достаточный жизненный опыт, которым не требуется ничья помощь (а иначе какой же ты судья?).

«Вот тут-то, на мой взгляд, и заложена ошибка,– продолжал Георгий Алексеевич.– Судьей, в полном смысле этого слова, становятся не с момента подписания указа, а лишь после того, как наделенный этим званием юрист научится тщательно отыскивать истину, сопереживать потерпевшим, понять мотивы подсудимого; терпеливо и внимательно выслушивать свидетелей и стороны, не утрачивая при этом контроля над процессом; уважать не только свой труд, но и труд помогающих тебе технических работников. Да, естественно, разные люди наделены природой различными способностями. У кого-то период становления судьей достаточно краткий, у некоторых он затягивается на годы. Если же на первых порах рядом с тобой будет талантливый судья, который, присутствуя при приеме заявлений, на процессах, сможет тактично указать на твои недостатки и ошибки, процесс формирования нового судьи произойдет безболезненно и быстро.

Мне с этим повезло и в дальнейшем, когда спустя пять лет, я пришел в коллектив Верховного суда Кабардино-Балкарской Республики. В должности Председателя Судебной коллегии по гражданским делам я сменил замечательного судью и всеми уважаемого человека – Петра Ивановича Заболотнего. В Верховном суде республики моими учителями стали Таля Мемович Катанчиев, Талгат Каримович Урманчеев, Екатерина Яковлевна Шекихачева. Много труда ими было затрачено, пока я действительно стал заместителем Председателя Верховного суда КБР, в должности которого проработал 20 лет.

Оглядываясь на пройденный путь, не могу сказать, что в моей работе так уж все было безоблачно и удачно. Не забуду мой первый отмененный приговор. Народным судьей меня избрали в апреле 1976 года, а уже в мае этого же года я вынес оправдательный приговор. Романтик, я по наивности считал, что раз законом предусмотрено вынесение оправдательного приговора, судья, убедившись в невиновности подсудимого, может применять этот закон. Откуда мне было знать, что в эпоху «тоталитарного правосудия» по делам, поступающим в суд с обвинительным заключением, мог быть вынесен лишь обвинительный приговор. Естественно, мой приговор просуществово-

вал до первого же заседания Кассационной коллегии и был отменен. Это было автодорожное происшествие, при котором погибли двое из троих ехавших на мотоцикле мужчин. Следствие посчитало, что за рулем мотоцикла находился мужчина, оставшийся в живых. Между тем несколько свидетелей, доставивших потерпевших из-под КАМАЗа, куда въехал мотоцикл с коляской, показали, что живым был только человек, сидевший на заднем сидении мотоцикла, а водитель и пассажир, находившийся в коляске, погибли.

Эти показания подтверждались и заключением судебно-медицинской экспертизы. Казалось бы, лицо, находившееся за рулем мотоцикла и виновное в аварии, погибло, и дело подлежало прекращению, но... нашлась одна свидетельница, которая упорно утверждала, что мотоциклом за несколько минут до столкновения с машиной управлял «мой» подсудимый. И хотя эта свидетельница являлась подругой жены одного из погибших, государственное обвинение было построено лишь на этих показаниях.

Еще четырежды судьи, не находя оснований для вынесения обвинительного приговора, но наученные моим горьким опытом, отправляли это дело на дополнительное расследование. Однако и их определения по протестам прокуратуры отменялись кассационной инстанцией, пока при очередном рассмотрении не был вынесен обвинительный приговор. Лишь спустя несколько лет осужденному, отбывшему уже более половины срока, удалось «достучаться» до Верховного Суда РСФСР, который отменил обвинительный приговор и передал дело для рассмотрения по первой инстанции в Верховный суд СО АССР, где вновь повторили мой оправдательный приговор.

Второй ушат холодной воды я получил несколько месяцев спустя, когда поехал на курсы повышения квалификации. Тогда по окончании курсов полагалось написание реферата. Поскольку я еще не имел ни достаточного представления о судебной работе, ни практического опыта по рассмотрению дел, я выбрал себе, как мне показалось, нейтральную тему – «Организация работы суда». А так как зачастую процессы задерживались, а то и срывались по причине неявки народных заседателей, которые либо сами уклонялись от участия в отправлении правосудия, либо их не отпускали с работы, я в своем реферате высказал крамольную по тем временам мысль, что институт народ-

ных заседателей не нужен. И это в 1976 году, в эпоху расцвета социализма!

Что тут началось! Собрались все ученые мужи курсов повышения квалификации, вызвали меня и начали с пристрастием допрашивать, сам ли я до этого додумался и где этого начитался или насмотрелся? Меня назвали диссидентом, объяснив, что я посягаю не на конкретные статьи уголовно-процессуального и гражданско-процессуального кодексов, а на Конституцию СССР, на один из основополагающих демократических принципов советского правосудия. Обещали направить мой «опус» в обком КПСС и в Министерство юстиции, чтобы там разобрались, кого избирают судьями... Все это было так убедительно, что я пообещал выбросить эту мысль из головы. Не прошло и тридцати лет, как мои по тем временам крамольные мысли были законодательно закреплены государством, правда, уже в иных экономических и политических условиях государственного устройства. И теперь само общество стремится к демократическому режиму жизни государства, в котором существует де-факто разделение власти на законодательную, исполнительную и судебную, где судьи реально независимы и политически, и экономически от кого бы то ни было. Мне, как и многим-многим судьям, пришлось пережить довольно нелегкий период зависимости и партийного контроля.

Видимо, в силу своего характера и той профессиональной позиции, которую я избрал с самого начала своей судебной деятельности «решай по закону и спи спокойно», мне удалось избежать какого-либо давления по рассматриваемым делам. Однако один раз не миновала и меня «чаша сия». В смутную эпоху, в начале 90-х годов, в одном из селений Кабардино-Балкарии было совершено неосторожное убийство. Рвавшиеся тогда к власти недобросовестные политики придали этому случаю национальную окраску, устроив вокург происшествия, по существу, несчастного случая, истерию. Расследование преступления, которое квалифицировали по статье, предусматривающей смертную казнь, взял под контроль Верховный Совет республики. Несмотря на тяжесть обвинения следствие было закончено за 10 (!) дней. Дело поступило в Верховный суд. Мне было предложено рассмотреть это дело с выездом по месту совершения преступления и приговорить обвиняемого к расстрелу. Видя, какое жесткое давление оказывается на суд, и

понимая, что даже мой отказ от рассмотрения этого дела не спасет обвиняемого от необоснованного вынесения ему смертного приговора другим судьей, я, исполнявший в тот период обязанности Председателя Верховного суда республики, направил это дело в Верховный Суд Российской Федерации. Наказание за строптивость не заставило себя ждать. На очередном заседании Президиума Верховного Совета республики был поставлен вопрос о моем освобождении от должности судьи. Не буду описывать хода этого заседания, скажу лишь то, что у большинства членов из Президиума Верховного Совета Кабардино-Балкарии возобладал здравый смысл, т. к. они были людьми умными. Примечательна в этой истории формулировка, по которой предлагалось отрешить меня от должности: «За проявление полной независимости судебной власти». Аудиозапись этого заседания, подаренную мне одним из присутствовавших на заседании журналистов, я с гордостью храню и по сей день, как высшую награду за свою деятельность.

Как тут не вспомнить историю министра спорта Канады, пытавшегося позвонить судье, который должен был рассматривать дело двукратного олимпийского чемпиона, неоднократного чемпиона мира в спринтерском беге Бена Джонса, обвинявшегося в хранении наркотиков. Судья отказался разговаривать с министром и обнародовал факт звонка. Министр незамедлительно был отправлен в отставку за попытку оказать давление на суд. Вот, на мой взгляд, образец подлинно независимого правосудия.

Глядя на цели, которые преследует проводимая в нашей стране судебная реформа, уверен, что и мы достигнем такого уровня, причем в весьма обозримом будущем»,– заключил Георгий Алексеевич Мамилов.

Вот такие интересные люди работали в судебной системе Кабардино-Балкарии, оставившие о себе самые добрые воспоминания у коллег и жителей республики.

Ауес Хутов: «РЕСПУБЛИКЕ НУЖНЫ ЮРИСТЫ. ВЫБОР ПАЛ НА ВАС»

Случай, потрясший молодого судью

Ауес Мзетович Хутов

...Событие, произошедшее в 1961 году в Эльбрусском районе, взбудоражило не только Кабардино-Балкарию. О нем писала «Комсомольская правда», а I секретарь ЦК комсомола обвинил, как тогда это бывало, в неудовлетворительной постановке воспитательной работы в областной комсомольской организации.

– Конечно же это был частный случай, не имевший прямого отношения к идеологической работе,– комментирует Ауес Мзетович.– Но спорить, как говорят, «лезть в бутылку», в таких случаях ни тогда, ни сейчас было не принято. На самом же деле событие-то было неординарным.

В одном из сельских магазинов работали две девушки – двоюродные сестры. Обе очень красивые. Одной из них, скажем, Кате, оказывал знаки внимания некий парень. И хоть девушка всячески демонстрировала свою неприязнь к нему, тот был настойчив. Настолько, что дело вскоре получило неожиданный и, как оказалось впоследствии, трагический поворот: в один из ноябрьских вечеров парень вместе с дружками подстерег Катю по дороге с работы и, насильно бросив ее в машину, умыкнул. Но это был не тот случай, когда девушка сама садится в машину и для вида изображает сопротивление – в данном конкретном случае было совершено насилие.

Далее события развивались, как в настоящем детективе, стремительно. Наутро Катю из дома незадачливого жениха забрал двоюродный брат. Побоявшись матери, Катя не поехала домой, а осталась у тети – матери этого же двоюродного брата. На второй день из дома тети и пошла на работу.

Дождавшись, когда напарница ушла в райпо, Катя написа-

ла записку, оделась и пошла на реку Баксан. Взобравшись в лесистом месте на высокий берег, Катя вначале огляделась, разделась, аккуратно сложила одежду... и бросилась в бурный поток. Бедная девушка, естественно, думала, что ее в такое время в лесу, на обрыве бурной реки никто не видит. Тем более, зима в тот год была ранней, лежал снег...

Но за всеми ее приготовлениями, оказавшимися собственными проводами в последний и тягостный путь, застыв от изумления, не в силах шелохнуться, наблюдал один лесоруб. Остается загадкой, почему он не решился вмешаться, не помешав кристально чистой душе загубить себя...

Волею случая Ауес Мзетович оказался, что называется, в эпицентре тех событий. А они приняли стремительный и в чем-то непредсказуемый оборот. Слухи, а затем и фактический ход событий, быстро стали достоянием Москвы, что, по тем временам, не сулило ничего хорошего никому – начиная с первого лица республики. И завертелся маховик.

– Следствие, можно сказать, закончилось в рекордно короткие сроки, – вспоминает Ауес Мзетович.

Естественно, по его завершении на стол председателя Эльбрусского народного суда А. Хутова легли материалы, исход рассмотрения которых в чем-то был предрешен.

– Судья не имеет права на эмоции, – говорит сейчас Ауес Мзетович.– Но представьте себе мое состояние: в предсмертной записке Кати содержалось обращение лично ко мне. Я хорошо знал девушку, и она, в надежде на мою объективность, обращалась ко мне не столько как к должностному лицу, сколько к человеку. Она объясняла, что пресловутая расписка, которую могут предложить следствию, написана не ее рукой. На стадии следствия выяснилось, а на суде неопровержимо было доказано, что расписку написал горе-жених, подпись девушки подделал он же.

А. Хутова, которому к тому времени едва исполнилось тридцать, понять можно.

– Я старался не показывать свои эмоции во время судебного процесса, но несостоявшийся жених получил по максимуму – 15 лет. После всего произошедшее стало предметом обсуждения на бюро обкома партии. Когда мы ехали оттуда, Гумар Сагидович Кушхов, тогда I секретарь Эльбрусского райкома партии, заметил: «Тебя от партийного взыскания спасло то, что ты вынес наказание «под завязку».

Моей судьбой распорядились без меня

А. Хутов в неполные 26 лет стал одним из самых молодых народных судей Российской Федерации. Сейчас Ауес Мзетович – доцент кафедры уголовного права юридического факультета КБГУ. Но до этого он более 29 лет – до ухода на пенсию – был народным судьей Эльбрусского, Тырныаузского городского, Урванского, Советского, Октябрьского районного г. Нальчика судов. Чаще всего оказывался председателем нарсуда. Огромный опыт и завидное постоянство!

«Вы ждете, что я скажу, будто чуть ли не грезил этой профессией и с детства мечтал только об этом. Ничего подобного. Просто на торжественном вечере по случаю очередного выпуска республиканской школы-интерната присутствовал тогдашний Председатель Президиума Верховного Совета республики Черим Кудаев. Это и решило судьбу шестерых юношей, в том числе и мою. На второй день после торжественного вечера нас вызвал директор школы. И тоном, не допускающим возражений, сказал: «Республике нужны юристы. Выбор пал на вас». Вот так – столь неожиданно и счастливо – распорядились моей судьбой. Впрочем, я никогда не жалел об этом».

Ауес Мзетович, хоть и много лет назад пришел в юриспруденцию, был не первым из своего рода в этой сфере. В далеком 1930 году в прокуратуру республики на должность помощника прокурора пришла Нашхо Хафицевна Хутова. Много позже, в конце 80-х, в юриспруденцию пришел третий Хутов: по окончании юрфака МГУ в прокуратуре КБР стал работать Борис – сын Ауеса Мзетовича. Но автокатастрофа трагически оборвала жизнь перспективного молодого юриста...

Изобретательная соперница

Из воспоминаний судьи:

...В безоблачной жизни прекрасной семейной пары – инженера автохозяйства В. и медсестры детсада Н. – вдруг начали происходить странные вещи: они, а точнее она, стали получать письма отвратительного содержания, льющие на Н. грязь, имеющие неприкрытую цель – очернить ее в глазах мужа. И чем дальше, тем настойчивей автор подметных посланий старался расширить сферу своего давления на бедную женщину, мать

двух прелестных девочек дошкольного возраста. Странными были обратные адреса. Письма якобы отправлялись из Нарткалы, а подписывались... одним из известных начальников отдела райвоенкомата, председателем Урванского райисполкома, министром здравоохранения республики...

Бедная женщина была не то что в отчаянии, а на грани нервного срыва. Милиция с ног сбилась в поисках неизвестного автора. Было заметно, что его кто-то информирует о состоянии женщины, которую буквально затравили. Чашу терпения Н. переполнил безобразный поступок автора: на самом большом и заметном заборе Нарткалы появилась надпись, сделанная аршинными буквами яркой контрастной краской. Воспроизведены были имя и фамилия Н. и грязное ругательство.

«Увидев надпись, Н. упала в обморок,– вспоминает А. Хутов.– А вскоре она решилась на отчаянный шаг: написав предсмертную записку, в которой просила мужа и его будущую жену не обижать ее дочурок, Н. прикрепила письмо на видное место и ушла. В. не на шутку испугался, на второй день привел жену ко мне в кабинет и как на духу признался, что подметные письма составлялись с его ведома его же любовницей, работницей Нальчикского завода полупроводниковых приборов.

И что меня поразило: младшая дочь той женщины-клеветницы на суде публично отреклась от собственной матери. А семья Н. и В., естественно, распалась».

Когда смотришь на Ауеса Мзетовича, невольно сравниваешь его с интеллигентами «образца» конца XIX века. Стоит ему заговорить, впечатление усиливается.

«Было бы грешно не воспользоваться огромным практическим опытом Ауеса Мзетовича,– сказала в беседе нынешний его руководитель, декан юридического факультета КБГУ Анжела Долова.– Но он профессионал не только в практическом плане. Его прекрасная теоретическая подготовка, помноженная на порядочность и духовность, снискала ему огромное уважение коллег и студентов».

«Для меня Ауес Мзетович – эталон корректности и профессионального совершенства,– говорит зав. кафедрой уголовного права юридического факультета Альберт Бецуков. – Лицу, мало его знающему, трудно предположить, что такой мягкий и интеллигентный человек столько лет успешно справлялся с тяжелой ношей судьи».

Было приятно слышать, как доброжелательно говорят коллеги о своем старшем товарище.

Меня тоже всегда удивляло, как такого тонкого, впечатлительного человека хватало на работу, требующую колоссального нервного напряжения. Тем более, как свидетельствуют государственные награды – медаль «За трудовую доблесть», почетные грамоты Верховного Совета КБАССР, Верховного Суда, Министерства юстиции РСФСР и ЦК отраслевого профсоюза,– делал А. Хутов свою работу хорошо.

Председатель Верховного Суда СССР Лев Смирнов приезжал к Ауесу Хутову в 1980 году посмотреть, как он работает сразу в двух районных судах.

Нынче же у доцента А. Хутова одна забота – передать свой солидный теоретический багаж и богатый практический опыт студентам юрфака КБГУ.

26 Заказ № 303

Екатерина Яковлевна Шекихачева

ЭТО БЫЛО ХОРОШЕЕ ВРЕМЯ...

Екатерина Яковлевна Шекихачева работала в Верховном суде Кабардино-Балкарской АССР в должности члена Верховного суда по гражданским делам с 1962 года до ухода на пенсию в 1994 году.

...После окончания Саратовского юридического института она поступила на работу в нотариат и проработала 5 лет нотариусом Урванской нотариальной конторы; там же, в Урванском районе, работал прокурором ее муж, М. Х. Шекихачев. Впоследствии работа нотариуса ей очень помогла при рассмотрении гражданских дел, связанных с разделом наследованного имущества. А позже рассмотрение гражданских споров заняло главное место в ее работе.

Из былого...

«Помню, как в первый раз принесли мне целую кипу дел о расторжении брака. Эти дела тогда рассматривались Верховным судом по первой инстанции с вынесением решения при участии народных заседателей после опубликования в газете объявления о расторжении брака между супругами. Не осталось в памяти фамилии сторон, но как сейчас помню ответчицу – мать двоих детей. В целях сохранения семьи, отца детям, она со слезами на глазах умоляла не расторгать брак между ними. Мне до того было жалко эту женщину, что я за судейским столом еле сама сдерживала слезы. Мы отказали тогда истцу в расторжении брака, а позже, спустя некоторое время, они оба пришли ко мне в кабинет, счастливые и благодарные за то, что сохранила семью».

Несмотря на то, что Екатерина Яковлевна защищала дип-

лом по уголовному праву, вся дальнейшая ее работа была связана с рассмотрением гражданских дел. Это были споры о наследстве, выселении, разделе имущества, восстановлении на работе, возмещении вреда здоровью, защите чести и достоинства, возмещении морального вреда и другие.

«Гражданские дела являются самыми актуальными в жизни людей. Нет такого человека, который бы не сталкивался в жизни с рассмотрением подобных споров. Будь то купля-продажа, дарение, выселение, возмещение ущерба, восстановление на работе и другие. А поэтому я благодарна судьбе за то, что работала именно в гражданской коллегии. Я также благодарна судьбе, что моя работа была связана с такими «цивилистами», как Абу Камботович Шогенов, он же председатель коллегии, Беслан Гисович Шаков, Магомед Узеирович Чипчиков, к сожалению, рано ушедший из жизни. Мне посчастливилось работать с такими председателями Верховного суда республики, как Нашурдин Шамсадинович Жамборов и Таля Мемович Катанчиев. Это они на личном примере воспитали молодых специалистов, привили им уважение к людям и любовь к своей профессии.

Кроме своей непосредственной деятельности, мы проводили большую профилактическую работу. Наш небольшой коллектив (а нас было всего 10 человек вместе с председателем) проводил ревизии в народных судах с оказанием помощи судьям; занимался обобщением судебной практики по всем категориям дел, по материалам которых проводили занятия с судьями; читал лекции и проводил беседы в трудовых коллективах, вечера вопросов и ответов, обучал профактив основам трудового, жилищного и семейного права. И везде нас встречали с удовольствием и большим желанием.

Я горжусь тем, что я работала в советское время, когда в стране был порядок, а главное место в жизни общества занимал Закон!» – сказала в конце судья Верховного суда КБР в отставке Е. Я. Шекихачева.

В беседе с Екатериной Яковлевной в первую очередь на меня произвели впечатление ее деликатность, живой ум и добрые женские глаза человека – судьи, который несмотря на множество случаев увиденной за свою судейскую практику людской подлости, хитрости сохранил в себе высокие моральные качества и интеллигентность.

Амирхан Исмаилович Кудаев родился в 1905 году в сел. Нижний Чегем Чегемского района Кабардино-Балкарии. Его родители до и после Октябрьской революции занимались тяжелым сельским трудом. Когда Амирхану было всего 12 лет, умер его отец Исмаил, и он вынужден был помогать матери, работая на различных сельскохозяйственных работах. Познав с раннего детства тяжелый труд, Амирхан всю свою жизнь был честным и добропорядочным человеком, не позволявшим себе и детям никаких излишеств.

Тяга к знаниям у Амирхана проявилась с юности и, закончив школу, он стремился учиться дальше. В 1932 году Кудаев закончил кооперативный техникум в г. Орджоникидзе. В то время в Кабардино-Балкарии грамотных людей не хватало, и Амирхана Кудаева направили работать в нижнечегемскую школу, где он преподавал балкарский язык. В родном селе Амирхан пользовался уважением за свою порядочность и образованность. В 1935 году односельчане избрали учителя Кудаева секретарем первичной партийной организации Нижне-Чегемского колхоза. Тридцатилетнего секретаря заметили старшие товарищи по партии и направили на курсы инструкторов райкомов ВКП(б) в г. Железноводск. После учебы Амирхана перевели на работу инструктором Чегемского райкома ВКП(б), где он трудился до 1937 года.

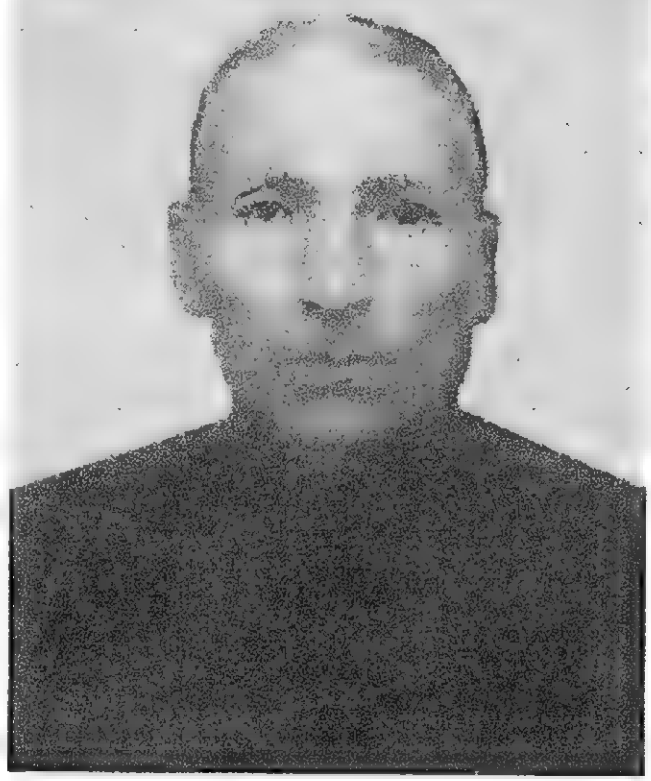

Амирхан Исмаилович Кудаев

В 1937 году Амирхана Исмаиловича Кудаева избрали членом Верховного суда Кабардино-Балкарии, где он проработал до августа 1941 года. Показавшего себя в Верховном суде энергичным и знающим специалистом Амирхана вновь призывают на партийную работу – инструктором Кабардино-Балкарского обкома ВКП(б), что в те времена считалось повышением по службе. Однако

высокая нравственность, патриотизм жгли сердце горца, так как Родину топтал сапог врага. Он не усидел в теплом кабинете обкома и в декабре 1941 года попросился на фронт добровольцем.

Боевое крещение командир отделения сержант Кудаев получил тогда же, в декабре 1941 года. В том бою был смертельно ранен командир, и сержант Кудаев взял командование на себя и смело повел бойцов на врага. Был тяжело ранен и находился в госпитале, который располагался в старом здании школы № 2 г. Нальчика. Амирхан позже освобождал Краснодарский край. Был еще раз тяжело ранен и получил инвалидность 2-й группы. В 1944 году вместе со своим народом был депортирован в Среднюю Азию.

Находясь в ссылке, дважды раненный, награжденный на фронте орденами и медалями, Амирхан Кудаев переживал со своим народом несправедливый вердикт «вождя народов». В Павладарской области работал ревизором управления наркомата юстиции.

По возвращении домой из депортации Амирхан Кудаев работал в родном Нижнем Чегеме на различных должностях. В 1962 году вышел на пенсию. Он близко дружил с тогдашним Председателем Верховного суда республики Зоей Каниновной Шомаховой, ее супругом Суфьяном Хужоковым (Председатель Верховного суда КБАССР в 40-х годах) и другими известными юристами Кабардино-Балкарии, с которыми вместе работал в Верховном суде КБАССР.

Родина высоко оценила труд Амирхана, наградив его орденом Славы 3-й степени и многими другими боевыми и трудовыми наградами.

Действительно на 1954 год по предъявлении

(паспорта или справки)

РАЗРЕШЕНИЕ № 82

Выдано спецпоселенцу Кудаев Амерхан Исмаиловичу 1905 год рождения, проживающему в селе Ново-Покровка Кантского р-на в том, что ему разрешается до 17 часов посещать рынок на территории гор. Фрунзе по следующим дням: по Воскресеньям

Разрешение служит в указанные дни только для проезда к указанному рынку и обратно. В другие дни и других городах и районах разрешение не действительно.

Начальник Кантского РО МВД Фрунзенской области

М. П. (Шевченко)

«12» Апреля 1954 года

—496—

Пролетарии всех стран, соединяйтесь!

УДОСТОВЕРЕНИЕ

Предъявитель тов. Кудаев А. И.

является членом Верховного суда Кабардино-Балкарской АССР

действительно по 31 Декабря 1940 г.

Председатель Президиума Верховного Совета КБАССР

Секретарь Президиума Верховного Совета КБАССР

17 Января 1940 г.

Продлено до 31/XII 1941 г. Секретарь Президиума Верховного Совета КБАССР	Продлено до ____ 19 г. Секретарь Президиума Верховного Совета КБАССР
Продлено до ____ 19 г. Секретарь Президиума Верховного Совета КБАССР	Продлено до ____ 19 г. Секретарь Президиума Верховного Совета КБАССР
Продлено до ____ 19 г. Секретарь Президиума Верховного Совета КБАССР	Продлено до ____ 19 г. Секретарь Президиума Верховного Совета КБАССР

Нальчик. Типо-литогр. им. Революции 1905 г. Главлит 3-4042. 1357 33

Р.С.Ф.С.Р.—Б.К.Ю.

Къабарлей-Балькъ АССР-мин

ВЕРХОВНА СУД

Qaberti-Balq. r. ASSR-ni-

VERXOVNЬ SYDYSY

ВЕРХОВНЫЙ СУД

Кабардино-Балкарской АССР

Отдел общий

3 Сентября 1951

№ 240

Г. Нальчик

СПРАВКА.

Выдана настоящая справка т. КУДАЕВУ Амирхану Исмаиловичу в том, что он с 25-го Августа 1937 года по 9-е Августа 1941 года работал в Верховном Суде Каб.-Балк. АССР в качестве Члена Верховного Суда, к работе относился честно и добросовестно, взысканий не имел. Освобожден т. КУДАЕВ А.И. от этой работы в связи с переводом его по решению Обкома ВКП/б/ на партийную работу Инструктором Обкома ВКП/б/.

ПРЕДСЕДАТЕЛЬ ВЕРХОВНОГО СУДА КБ АССР /Х.У.ЛОКОВ/

466

ДЕВЯТЫЙ РАЗДЕЛ

О ГРОМКИХ И ИНТЕРЕСНЫХ ДЕЛАХ

Дело 1996 года о взрыве пассажирского автобуса [1]

В июне 1996 года несовершеннолетний Исмагил Вороков, 1979 г. р., вместе со своим таким же несовершеннолетним братом Ахмедом Вороковым, 1980 г. р., находясь на территории Чеченской Республики, создали под руководством чеченского полевого командира (бригадного генерала в иерархии дудаевской армии) Хайхороева преступную группу для совершения на территории Кабардино-Балкарии серии террористических актов. Суд под председательством судьи Бориса Мальбахова установил, что терракты готовились с целью дестабилизации мирной обстановки в республике в канун выборов президента Российской Федерации.

Для осуществления своих коварных и жестоких замыслов братья Вороковы и Хайхороев приобрели литые тротиловые заряды ТЛ-2 и 5, электродетонаторы и часы-будильник. В стан. Нестеровская группа изготовила самодельное взрывное устройство с часовым механизмом электрического типа фугасного действия. Вес адской машинки был 4,8 кг.

24 июня 1996 года Исмагил и Ахмед Вороковы прибыли в Нальчик на рейсовом автобусе Слепцовск – Нальчик, а уже из Нальчика на такси отправились в г. Прохладный на железнодорожный вокзал. Исмагил Вороков включил механизм часов, установив время взрыва на 12 часов. Чтобы не вызвать подозрений, они заложили сумку с бомбой в камеру хранения и скрылись. Однако взрывное устройство не сработало – не хватило силы тока батареек. Но они еще об этом не знали.

Сразу же после приведения в действие и закладки взрывного устройства в Прохладном братья Вороковы поехали обратно в Чечню, к Хайхороеву, и от него узнали, что взрыва не было. Тогда Вороковы со своими идейными вдохновителями еще раз сконструировали механизм для терракта. Действуя по указанию Хайхороева, 28 июня 1996 года братья Вороковы к 10 часам прибыли тем же маршрутом на автовокзал в г. Нальчике. Исмагил Вороков зашел в туалет и включил механизм взрывного устройства, установил время взрыва и передал бомбу младшему брату, Ахмеду Ворокову.

---

[1] Материал написан по архивным документам судебного процесса Верховного суда КБР.

Ахмед Вороков вошел в салон отправляющегося рейсового автобуса «Икарус», следовавшего по маршруту Минеральные Воды – Нальчик – Владикавказ. У него в руках было четыре килограмма смертельного груза. Оглядев салон, заполненный пассажирами, Ахмед Вороков оставил бомбу в хвостовой части автобуса, после чего братья скрылись с места преступления.

Через несколько минут произошел мощнейший взрыв, в результате которого погибли 6 человек и 41 человек получил ранения различной тяжести. Сам Исмагил уехал в Чечню, а младшего брата отправил домой, к родителям. Позже, 3 июля, Исмагила из Чечни забрала мать и увезла домой.

На судебном процессе, который проходил в Верховном суде Кабардино-Балкарии, Исмагил Вороков признался, что в 1995 году принимал участие в боевых действиях в Чеченской Республике на стороне незаконных вооруженных формирований мятежного генерала Дудаева. Воевал Вороков под началом бригадного генерала Хайхороева, который позже погиб в результате разборок между чеченскими бандгруппами или кровной мести. В этом же отряде была и тетя братьев Вороковых – Саймат Ворокова. В свое оправдание на суде Исмагил Вороков сказал, что он согласился с приказом Хайхороева на организацию терр-акта потому, что боялся за жизнь тети в случае отказа или невыполнения задания ее обещали ликвидировать. На процессе братья Вороковы свою вину признали и раскаялись в содеянном.

Верховный суд КБР в составе председательствующего Бориса Мальбахова, народных заседателей М. Шухова и А. Ахобековой приговорил Исмагила Ворокова – к 7 годам и 6 месяцам лишения свободы, а Ахмеда Ворокова – к 7 годам лишения свободы с отбыванием наказания обоих в воспитательной колонии общего режима.

А БЫЛ ЛИ НОС?..

Дружили два приятеля – Петр Иванович Нагорбов и Мухамед Ибрагимович Авабуков. Дружили солидно и благородно: непотребных песен, обнявшись, не выкрикивали, соседских людей не смущали беспокойными выходками, разве что частили друг к другу в гараж, где в сообществе автомобиля, вдали от нескромных глаз, вливали в себя что-нибудь крепенькое, сколько принимала душа.

Однажды июньским вечером внутренний глас настойчиво пропел Петру Ивановичу: «Хочу». И воспротивиться Нагорбов ему не посмел. Даже машина Петра Ивановича, перед тем как остановиться у дома Мухамеда Ибрагимовича, поприветствовала того радостным визгом тормозов, заранее сообщив сокровенную прихоть своего хозяина. А через две минуты двигатель взволновался: друзья покатили по г. Нальчику. Гараж с привычным лязгом растворил свою железную пасть, сглотнув двух отоварившихся людей.

Вскоре к пирующим присоединился еще один поклонник живительной влаги – некто Вячеслав Исмаилович Ванахардов. И зазвенели тосты – за вечную дружбу, за укрепление семьи и счастье детей. Разомлевший Петр Иванович объяснял пребывающему в благодушном состоянии Мухамеду Ибрагимовичу, что жизнь прекрасна, дома все замечательно, а на работе совсем хорошо. Слушая нескромные речи, даже автомобиль стыдливо потупил фары.

Но как только раздалось традиционное «ты меня уважаешь», гость Ванахардов, явно обладающий провидящими способностями, растворился, получив тем самым роль будущего свидетеля на суде.

Когда опорожнились бутылки, на улице наступила благодатная южная ночь и внутренний глас у Петра Ивановича уже не вязал лыка. Друзья трогательно попращались, но,

Далхат Зумакулов, член Верховного суда КБР, кандидат юридических наук

не выдержав скорой разлуки, решили проводить друг друга домой.

Выйдя из гаража, Авабуков стал ожидать приятеля. Но тот что-то медлил. Тогда, как припоминает Мухамед Ибрагимович, он позвал Петра Ивановича. Тот откликнулся и вскоре вышел полураздетым, а может, в спортивной форме. Не говоря ни слова, мыча, «аки зверь», он накинулся на приятеля. И закипела кровавая битва у ворот гаража. То ли закуски у приятелей было мало, то ли ее не было совсем, только они, обезумев, начали кусаться, пытаясь урвать кусочек помягче.

Победу все-таки одержал более сильный Нагорбов. Он искусал другу щеку, плечо, грудь, переносицу и наконец-то добрался до носа. Мухамед Ибрагимович испугался и взмолился:

– Пощади, не трогай нос!

Но запоздали мольбы о пощаде! Хищно клацнули челюсти Петра Ивановича, и Авабуков потерял сознание.

Придя в себя, он побрел домой, так и не осознав трагичности своего положения. Двери Мухамеду Ибрагимовичу открыл его сын, и отец сразу же юркнул в ванную. Когда он вышел, сын ахнул – у Мухамеда Ибрагимовича не было кончика носа!

Тогда отец и сын кинулись на поиски части тела. Зашли на квартиру к Петру Ивановичу, думая, что нос уже там. Но ни Нагорбова, ни потери там не было. Направились в гараж, где преспокойно спал Петр Иванович. Дружно приступили к поискам носа.

– Да зачем он тебе? – удивился спросонья Нагорбов, шаря непослушной рукой по полу.– И так хорош.

– Как зачем? – возмущался Авабуков.– Врачи пришьют, что, не читал разве? В течение шести часов можно это сделать, если найти его и положить в спирт.

– Зачем ложить? – устало возразил Петр Иванович.– Он и так проспиртованный, не пропадет.

– Послушай, Петя, может быть, ты его проглотил? – жалобно спрашивал пострадавший.

– Все может быть,– соглашался Петр Иванович.– А вообще, был ли у тебя нос? Кажется, его у тебя не было,– попытался оправдаться Нагорбов.

– Каннибал ты, а не друг! Чуть не сожрал живого человека! – всплакнул Авабуков.– Зачем я теперь безносый?

– Не я бы тебя, так ты меня слопал,– резонно нудил на это

Петр Иванович, показывая укусы на бедре и плече. Тоже хищник...

Разбором тяжбы, кто кого хотел съесть, пришлось заняться правоохранительным органам. Акт судебно-медицинской экспертизы установил «травматическую ампутацию кончика носа у М. И. Авабукова размером 2×1,5 см. Это повреждение могло образоваться от действия зубов человека...»

Обследовали психику П. И. Нагорбова. Установили, что в трезвом виде его психика нормальна. А закусить другом-собутыльником после обильного возлияния его якобы заставил проголодавшийся внутренний глас.

– Большое спасибо нашей медицине,– теперь часто умиляется Мухамед Ибрагимович.– Буквально из ничего какой-никакой нос вылепили мне в Ленинградском институте красоты. Век буду помнить благодетелей.

Запомнит, чем надо закусывать, и Петр Иванович. Октябрьский районный народный суд г. Нальчика назначил ему наказание в виде лишения свободы в исправительно-трудовой колонии сроком на три года. В пользу пострадавшего взыскано 1900 рублей, 200 рублей – в пользу государства за его лечение и 114 рублей госпошлины в возмещение издержек. Верховный суд Кабардино-Балкарской АССР оставил приговор без изменения.

ИСТОРИЯ... В НАЗИДАНИЕ

Была благодатная ночь, как обычно в эту пору в сельской местности Кабардино-Балкарии. На небе игриво подмигивали крупные звезды. Тихо вокруг. Из совхозного сада пьяняще пахло забродившей плодовой падалицей, разгоняя сон сторожа сокового цеха совхоза «Шалушкинский» Х. Кульдагова. Удобно устроившись на охапке душистого сена, он с удовлетворением окинул взором вверенный ему объект и подумал: «Жить хорошо, а вот хорошо жить – еще лучше...»

Но тут мудрые, трезвые мысли Хасана были прерваны до боли знакомым и щемящим душу запахом. Обоняние вновь поймало настоянную на забродивших фруктах волнующую струю ветерка.

– А ведь раньше из этой падалицы вино делали,– сказал он вслух. – И чего это я развалился на жесткой соломе, словно

князь какой или лежебока. Время ведь какое настало! Люди дела делают, деньги куют, кооперативы открывают, арендаторами становятся. Слава Аллаху, закон о нетрудовых доходах никто сейчас не вспоминает, будто и не было его.

И сторож снова задумался под равномерное похрапывание жующего осла.

– Ба,– осенило вдруг Хасана.– А не взять ли в аренду совхозный спирт? Чего ему стоять в соковом цехе без дела? Да еще и охраняй его, как будто от него есть какая-то польза людям. Нет, такое дефицитное добро не должно пропадать...

В глазах сторожа зарябило от мельтешения хрустящих ассигнаций, и он сладко потянулся от грядущих удовольствий.

А надо сказать, рассуждения Хасана действительно пошли в нужном русле, словно река Чегем после паводка. Ведь работал он, лежа на сене, всего в нескольких десятках метров от спиртохранилища сокового цеха. И хранилось в нем ни много ни мало – десять цистерн спирта по пятнадцати тонн в каждой. Предназначена была сия этиловая влага для производства плодово-ягодного вина, именуемого любителями пития «шмурдяк», «бормотуха», «слезы Мичурина». Однако вино соковый цех уже давно не выпускал из-за известного всему трезвому и пьющему миру антиалкогольного постановления. А спиртохранилище было опечатано.

Может быть, впервые не заснул ночью на своем посту Хасан. И уже к утру разработал план эксплуатации спиртохранилища.

– Прежде всего,– решил сторож,– нужно создать свой кооператив, потому что одному никак не управиться с такой работой. Да и люди должны быть в «деле» верные, чтобы никакой фининспектор не придрался. Нужно разработать методы научной организации труда. Ведь это не шуточное дело – добыть из цистерны спирт, не нарушив пломбы и замки. Трудиться надо на совесть и по плану.

И вот вскоре на территории сокового цеха начал действовать нигде не зарегистрированный «кооператив» по реализации совхозного спирта. Возглавил его сам «крестный отец» предприятия Кульдагов. Активно приступили к бурной трудовой деятельности зять Хасана – неоднократно судимый С. Осипьянц, А. Шихалиева, В. Аксеньев, М. Тукова и другие заинтересованные лица.

Как утверждают ученые люди, все гениальное просто. Спирт из цистерны «кооператоры» извлекали насосом опрыскивателя. Причем не нарушая пломб на дверях и даже не входя в спиртохранилище. Они откручивали крышку горловины цистерны, опускали туда резиновые шланги и перекачивали спирт в канистры и молочные фляги. После чего основная работа уже доставалась кульдаговскому ишаку, на котором Осипьянц увозил спирт домой к «шефу» в потайное место. Далее действовала хорошо налаженная «агентурная сеть» реализаторов.

Как пути Господни, были неисповедимы пути-дороги похищенного спирта. Его брали партиями до 150–160 литров, за один заход похищалась хмельная влага на шесть-семь тысяч рублей. В какие только уголки республики не попадала продукция расхитителей!

За спирт покупались ворованные строительные материалы, им оплачивалась «рабсила», крепилось домашнее вино. Но в основном его приобретали спекулянты-перекупщики для сбыта жаждущим выпить.

Как и во всякой детективной истории, много таинственного есть и в нашей. Однажды в доме начальника сокового цеха Н. Тоидзе зазвонил телефон. Неизвестный доброжелатель сообщил о работе подпольных «кооператоров» и хищении спирта. Тоидзе доложил об этом руководству совхоза. Была проведена инвентаризация. Не хватало почти 26 тонн спирта. Это же хмельное море разливанное!

Только когда к делу подключились опытные сыщики из МВД Кабардино-Балкарской АССР, тайное стало окончательно явным. И уж, конечно, не кульдаговский ишак навел их на след своим неосторожным криком. В общем, предприимчивые «кооператоры» были арестованы.

Даже опытные криминалисты сначала скептически относились к творческим возможностям сторожа и его зятя. Те же гордо продемонстрировали им свои способности при проведении экспертизы, почему-то названной в деле следственной. За 50 минут Кульдагов и Осипьянц сумели без повреждения запоров и пломб на дверях спиртохранилища добыть из емкости более 200 литров теперь уже воды. Осипьянц даже сумел заполнить канистру за 96 секунд. Дескать, знай наших! А вскоре последовало и соответствующее «вознаграждение». Сторож Кульдагов был при-

говорен к лишению свободы на восемь лет с содержанием в исправительно-трудовой колонии усиленного режима. Вор-рецидивист Осипьянц будет восемь лет размышлять о своих талантах в исправительно-трудовой колонии особого режима.

Лишь кульдаговский ишак вышел из этого дела, как говорится, сухим. Так что подпольные «кооператоры» могут ему теперь завидовать. Остальная мафиозная сеть перекупщиков спирта тоже разоблачена и наказана.

ЛАВИНА КОРЫСТИ

Лавины сходят с гор часто. Накопится снег на террасе, чуть подтаяло – и пошла в долину «белая смерть», сметая с дороги все на свете. Будь то вековые пихты и сосны, да и дома, коль окажутся в лавиноопасной зоне.

Лавина, сошедшая со склонов известного в Кабардино-Балкарии Баксанского ущелья, на первый взгляд была не страшна. И даже внушала доверие. Намечалась она в виде импозантного мужчины с круглым лицом и добрыми щелочками глаз. От него так и веяло человеколюбием и милосердием ко всем ближним. Его здесь знали. Имя Андрея Хвана снискало известность почти как в родном г. Сырдарья, где Хван проживал со своим многочисленным семейством. Знали его мудрые горцы как удачливого сеятеля лука и бахчевых культур, тайны произрастания которых сами пока еще не постигли. Не постигли, но вот заработать на урожае очень даже хотели. Потому и появлялся в высокогорных коллективных хозяйствах изредка этакий хват, то бишь Хван, с выкладкой на клочке бумаги, по которой выходило, что стоит ему выделить под хозяйство любые, пусть и бросовые земли, и он, то есть Хван, берется завалить Баксанскую долину на треть луком, на другую – арбузами и еще на треть – дынями. Ах, какую сладкую жизнь сулил этот хваткий Хван.

Первым откликнулся на негромкий его зов колхоз Терского района «Родина». Землю дали, инструментарий дали, дали даже сетки «авоськи», которые он, Хван, обязался лично затарить будущим урожаем.

Вот это самое «лично» действовало на селян безотказно.

...Весна в Баксане была ранняя. С гор сбегали ручьи, в доли-

нах зеленела травка. А на пригорке в позе адмирала перед сражением, стоял луково-арбузный сеятель и из-под согнутой в козырек ладошки всматривался в синюю дымку, покрывающую село Кишпек,– с его ничего пока не подозревавших жителей Хван наметил собрать солидную мзду...

Наутро в доме колхозника Б. Кушхова раздался негромкий, но уверенный стук. Хозяин пошел открывать сам: Хван – человек известный, удачливый! И, главное, слов на ветер не бросает...

– Знаешь, что я буду лук выращивать? – взял, как говорится, быка за рога Андрей Хван.– Знаешь, сколько буду иметь?

Хозяин понимающим жестом показал, что догадывается, и с уважением покачал головой. Хван уселся в подставленное кресло и устало прикрыл веки.

– Забот много... Удобрения надо покупать, людей со стороны нанимать. Сам понимаешь, нам с тобой ни к чему в земле ковыряться...

– Понимаю, дорогой...

– Верю, верю. Словом, деньги нужны. Много денег. Удобрения надо покупать,– Хван загибал негнущиеся, наверно, от непомерного труда, пальцы,– людям платить. Верну...

Хозяин снова всем своим видом показал, что понимает, но продолжал выжидающе вглядываться в узкие и добрые, источавшие непомерную заботу глаза.

– Не просто верну, с процентами! – Тут глаза хозяина блеснули.

– Сколько, дорогой?

Хван сказал, сколько. Молча, не глядя на жену, хозяин достал припрятанную в комоде пухлую пачку. Пересчитал. Прикинул в уме. Присвистнул – отдача получалась убедительная.

– А может, он жулик? – подала из угла робкий голос хранительница очага.

– Молчи, женщина, когда мужчины разговаривают!

Деньги были пересчитаны, отданы, написана расписка. После этого мужчины отправились в следующий дом.

– Кунака знаешь? Большой человек!

И. Абазаков покивал головой. В горах гостя уважают.

– Деньги нужны... Большому делу – большие деньги! Знаешь, по скольку отдавать будет? Слушай...

Дальше пошли по селу. Дело было уже к вечеру, когда Хван принес на свой «постоялый двор» внушительных размеров сум-

ку с деньгами. Всего, как позже установил народный суд, в тот день он «занял» у легковерных селян 35 900 рублей.

С такими деньгами человек не может ходить пешком. Нет у него на это никакого права. Он должен летать. Или, на худой конец, ездить на машине. Машина нашлась. Марки «Волга» М-21. Друг В. Ткачев Хвану покататься дал.

«Сеятель» ездил на ней месяца три. Потом пришло в голову: «А зачем мне машина? Деньги нужны!»

Задумано – сделано. Взял деньги у С. Бекова – немного... тысяч семь. В залог оставил ту самую М-21, между прочим, с государственным номером... Деньги не отдал, машина осталась у счастливого Славы. За такие деньги в горах машины не купишь! И нетрудно себе представить, как он огорчился, когда пришли работники милиции и изъяли находившийся в розыске автомобиль...

Все! Лавина сошла. А Хван исчез и отдавать деньги явно не собирался. Но известно ведь, что лавину всегда сопровождает громкое эхо. И оно грянуло... через шесть лет, тоже в Баксане, но в другом селении, в Арике. Там лавина, организованная предприимчивым жителем далекого Узбекистана, унесла с собой 38 тыс. рублей.

Конечно, можно было бы рассказать захватывающую историю о том, как, опомнившись, разъяренные жители двух селений устроили частный розыск и, пустив по следу неуловимого сеятеля бахчевых культур группу джигитов, нашли его, взяли под белы рученьки и сдали в органы правосудия.

А. Хвана судили, и он получил по заслугам. Ущерб, причиненный колхозам, он возместил, а вот денежки 17 «давателей», а с ними, разумеется, и обещанные «проценты», как говорится, в воду канули. Не сбылись надежды новоявленных ростовщиков на подкупающе легкое обогащение.

Рассказанная история, к сожалению, не нова. Кочуют хваткие хваны по страницам судебных хроник, одинаково прост, незатейлив «сюжет» их похождений. Меняются лишь имена ротозеев да названия населенных пунктов, где они в избытке еще встречаются. Вот отчего снова хочется сравнить эту историю с горной лавиной. Лавиной корысти, бездумного желания широко пожить на нетрудовые доходы – лавиной, которая нет-нет, да и дает о себе знать. И, к слову, далеко не только в горных районах такое случается...

ДЕЛО «ТРАКТОРИСТА» [1]

15 февраля 2001 года в Верховном суде Кабардино-Балкарии председательствующим на процессе судьей Магомедом Ольмезовым зачитывался приговор по делу боевика из Чеченской Республики Салаудина Тимирбулатова, ставшего известным в России под прозвищем «Тракторист». *(Из биографии Тимирбулатова Салаудина Хасмагамадовича: родился 1 января 1960 года в сел. Борзой Чечено-Ингушской АССР, по национальности чеченец, образование среднее специальное, окончил курсы трактористов; ранее не судим; женат, на иждивении имеет 6 детей; не работающий, под стражей находился с 20 марта 2000 года.)*

В период с 1994-го по январь 2000 года «Тракторист» в Чечне совершил ряд тяжких и особо тяжких преступлений. Первое свое преступление Тимирбулатов совершил в 1996 году. 11 апреля на автодороге Атаги – Гойское члены незаконных бандформирований напали на военнослужащих контрактной службы федеральных сил России. В результате нападения несколько российских солдат попали в плен к чеченским боевикам. 12 апреля 1996 года, узнав о захвате солдат, Тимирбулатов договорился с другими боевиками казнить их. Тимирбулатов выстроил военнослужащих в ряд и сообщил о намерениях лишить всех жизни: «Заключив контракт, они приехали, чтобы заработать деньги и уничтожить чеченский народ... Несмотря на то, что наш народ убивают, Бог дает и такие дни, как этот... Не должно пройти и часа, как мы их зарежем, так как они наемники...».

С этой целью боевики вывезли солдат-контрактников в район высотки «Сураты». Выводя военнослужащих из автомашины, один из боевиков уложил младшего сержанта П. В. Шаронова со связанными руками на землю и перерезал солдату горло. В свою очередь Тимирбулатов, поставив на колени рядового Митряева, выстрелил солдату в голову. Остальных солдат тоже резали и убивали из пистолетов, причиняя им особые мучения и страдания. При этом боевики убивали солдат по очереди, на глазах товарищей. Все эти зверства боевики записывали на видеокассету, которую позже распространяли для устрашения населения России.

---

[1] По материалам Верховного суда КБР.

В свое оправдание на суде Тимирбулатов сказал, что Митряев на базаре в Шатое продавал цепочку, его Тимирбулатова, изнасилованной и убитой солдатами сестры. И когда он, Тимирбулатов, узнал среди захваченных военнослужащих того самого солдата, он решил его убить.

На суде выступали и родители убитых в тот роковой день солдат. Матери со слезами на глазах рассказывали о своих детях, о том, как они росли и где учились, как складывалась их судьба до поездки в Чечню.

Также в суде была доказана вина Тимирбулатова по созданию банды с целью похищения людей и вымогательства за похищенных денег. Банда в своем распоряжении имела оружие, машины, спутниковую связь.

21 января 1997 года в г. Нальчике банда совершила разбойное нападение на гражданина Турции и похитила у него 2 млн рублей и 400 американских долларов. После этого бандиты насильно посадили гражданина Турции в автомобиль и вывезли из Нальчика в Грозный. Выкуп за него потребовали в 2 млн американских долларов. Родственники собрали 250 тыс. американских долларов и выплатили похитителям за освобождения бизнесмена. Почти также под руководством Тимирбулатова в самом Грозном был похищен другой гражданин, за которого бандиты требовали 3 млн долларов. Но ему удалось сбежать.

Тимирбулатов совершил еще ряд преступлений на территории Чеченской Республики, которые были доказаны в суде.

На основании ст. 69 части 3 УК РФ по совокупности преступлений Верховный суд КБР, председательствующий Магомед Ольмезов, народные заседатели А. Кайгермазов и А. Рыжиков, назначил Салаудину Тимирбулатову пожизненное лишение свободы с конфискацией имущества с отбыванием наказания в исправительной колонии особого режима.

Вот так закончилась жизнь на свободе одного из самых матерых и жестоких членов незаконных вооруженных формирований на территории Чеченской Республики – Салаудина Тимирбулатова, известного под прозвищем «Тракторист».

КРОВАВАЯ БАНДА ЛИХОВА НАКАЗАНА [1]

Заурбек Вологиров

21 октября 2002 года в Верховном суде Кабардино-Балкарской Республики судья Заурбек Вологиров начал оглашать приговор на 428 страницах по называемой в народе «банде Лихова», состоявшей из 30 человек, на счету которой свыше 50 тяжких преступлений, в том числе 23 убийства, по всему Северо-Кавказскому региону.

Верховный суд Кабардино-Балкарии, учитывая большое количество убитых, в том числе малолетних детей и лиц, находящихся в беспомощном состоянии, посчитал, что члены банды: Замир Лихов, Алик Кумыков и Хаути Кумыков заслуживают смертной казни. Однако суд, принимая во внимание некоторые смягчающие обстоятельства, конституционные права их как граждан РФ, назначил З. Лихову, А. Кумыкову и Х. Кумыкову наказание в виде пожизненного лишения свободы. Остальные 27 гангстеров – А. Фашмухов, А. Тхакахов, А. Карацуков, В. Гоов, З. Мальсургенов, Х. Мисостишхов, А. Канкулов, Х. Хамдохов, Р. Аманкулов, А. Нибежев, М. Гаданов, С. Алимурадов, Ю. Губашиев, Р. Юсупов, Т. Абитов, А. Бацуев, М. Камбиев, В. Бжедугов, М. Мамхегов, М. Шарибов, Ф. Пшуков, А. Шериев, А. Слонов, А. Амшоков, А. Шереужев, В. Шогенов, М. Макоев – получили различные сроки лишения свободы от 5 до 15 лет.

Самым кровавым и циничным преступлением банды Лихова стала расправа над семьей Жемуховых в пригородном пос. Адиюх г. Нальчика. Перед нападением бандиты следили за домом Жемуховых, чтобы иметь о семье подробную информацию. Члены банды для осуществления нападения приобрели на центральном рынке Нальчика у некоего Ю. Губашиева огнестрельное оружие и глушители. Под покровом осенней ночи с 21 на 22 сентября 1999 года члены указанной банды З. Лихов, А. Кумыков,

---

[1] Материал написан по документам Верховного суда КБР.

Х. Кумыков, А. Карацуков и А. Тхакахов подъехали на «Жигулях» шестой модели к дому Жемуховых.

Бандиты знали, что глава семейства – сотрудник органов внутренних дел – в эту ночь находился на дежурстве. Незаконным путем они проникли в дом. В машине сидел Тхакахов, готовый в любую минуту подать сигнал об опасности членам банды. Убийцы сходу расстреляли мать семейства И. Жемухову, которая лежала на кровати. (Позже из ее тела извлекли 2 пули.) Затем преступники напали на пятнадцатилетнего М. Хатажукова и Замир Лихов хладнокровно выстрелил ему в голову. Мальчик скончался на месте. Группа стала шарить по дому в поисках наживы. Бандит Алик Кумыков вышел из дома и стал осматривать двор. И вдруг он обнаружил во времянке некоего С. Рымаря, который, услышав шум в доме, попытался выйти из времянки. Алик Кумыков позвал главаря банды Лихова, удерживая при этом дверь времянки, чтобы Рымарь не сбежал. Кумыков предложил Лихову убрать ненужного свидетеля. Рымарь понял, что его хотят убить, и навалился на дверь, не пуская бандитов внутрь. Лихов произвел выстрел через дверь, а потом влез в окно и стал добивать Рымаря. На втором выстреле у него закончились патроны, и он через окно взял пистолет у Кумыкова. Лихов сделал еще три выстрела в Рымаря и убил его.

А банда «шакалов» продолжала рыскать по дому. В это время от шума проснулась трехлетняя А. Жемухова (1996 года рождения). Хаути Кумыков, опасаясь того, что ребенок своим плачем может привлечь внимание соседей, нанес ей множество ударов ногами по голове и туловищу. Девочка от ударов взрослого ублюдка скончалась на месте.

От шума проснулся и шестилетний сын Жемуховых (1993 года рождения). Алик Кумыков, увидев это, схватил ребенка и положив на кресло в зале, стал душить. Когда ребенок потерял сознание, в зал после убийства Рымаря вошел Лихов, который обмотал колготками шею мальчика, после чего Лихов перенес ребенка в ванную и положил там. Открыв кран с водой, Лихов наполнил ванную и утопил ребенка, хотя вряд ли дети, оставшись в живых, смогли бы опознать преступников: слишком были еще малы. Оставался еще третий, 10-летний ребенок. Ему повезло – он мирно спал. Преступники просто не заметили его в темноте. Так мальчик остался жив. Ради небогатой добычи – каких-то тряпок и побрякушек – отморозки совершили эти тяжкие убийства, не пожалев малышей.

Рассказывает глава семейства Надир Жемухов: «Утром меня вызвали с поста и сказали: срочно езжай домой. Я недоумевал: что могло случиться? Когда я подъезжал к дому, увидел много наших сотрудников. Стоял лично министр внутренних дел республики Хачим Шогенов. В груди что-то екнуло. Ко мне сразу подошли товарищи и сообщили это страшное известие. До сих пор не верю, что это могло произойти с моей семьей. Министр ВД пообещал найти преступников и нашел. Я ему буду вечно благодарен...»

После этого злодейского преступления оперативный аппарат МВД Кабардино-Балкарии создал специальный штаб и взялся за поимку бандитов. Дни и ночи оперативники не прекращали работу. Через трое суток после злодейского убийства в пос. Адиюх был захвачен первый отморозок – Лихов. В течение последующего месяца арестовали и всю остальную банду. Как покажет позже следствие и подтвердит суд, на счету банды более 50 эпизодов преступлений, из них – 23 убийства, которые банда совершила с 1995-го по 1999 год.

На площади перед зданием суда после оглашения приговора еще долго не утихали страсти. Родственники потерпевших со слезами на глазах бранились с родственниками подсудимых. Назревавшие беспорядки пресекли судебные приставы и сотрудники милиции.

Кроме Лихова и братьев Кумыковых, приговоренных к пожизненному лишению свободы, остальная часть бригады вместе получила срок – 220 лет заключения.

ПОСТКРИПТУМ

Наверное, я не ошибусь, если скажу, что это – самая крупная по численности банда не только в истории Кабардино-Балкарии, но и в новейшей истории России, которая оказалась на скамье подсудимых одновременно,– 30 человек. Банда совершила 23 убийства; Верховным судом рассматривалось более 50 различных эпизодов преступлений. Верховный суд республики поставил точку в этом деле. Закон восторжествовал, и, на мой взгляд, по делу вынесен справедливый приговор.

Главные фигуранты – Лихов и братья Кумыковы – приговорены к пожизненному лишению свободы, остальные члены

банды получили длительные сроки наказания (от 5 до 15 лет лишения свободы).

Процесс начинался очень нервозно. Подсудимые предпринимали попытки организовать давление на потерпевших и других участников процесса, заявляя, что многие из них якобы незаслуженно находятся под стражей. Однако нам удалось на первом же этапе нейтрализовать эти попытки и взять под контроль ситуацию.

Приговор судом зачитывается стоя, а также стоят все участники процесса и присутствующие в зале. Так вот, этот приговор подсудимым зачитывался с 21-го по 28 октября, с 11 часов дня до 17 вечера. Судья Заур Вологиров, который председательствовал в суде, несмотря на колоссальную психологическую и физическую нагрузку, достойно провел процесс.

Оперативные службы следили за ситуацией, чтобы судья был в безопасности. Если потребовалась бы физическая защита судьи, она была бы оказана тоже моментально.

Хотел бы выразить свою благодарность работникам УИН, конвойных подразделений, службе судебных приставов, МВД, которые обеспечивали суду нормальную работу и не допустили нештатных ситуаций.

ЮРИЙ МАИРОВ,
Председатель Верховного суда КБР

Зная изнутри о всей проделанной Верховным судом КБР подготовительной работе, и лично председателем Ю. Х. Маировым, судьей З. Вологировым, народными заседателями Баловым и Киштыковым, хотел бы отметить, что процесс прошел на высоком профессиональном уровне, без эксцессов и сбоев.

Учитывая неординарность этого процесса, большое количество подсудимых, их адвокатов, свидетелей и пострадавших, Судебный департамент перед его началом провел большой объем организационно-технических мероприятий. Лично я удовлетворен тем, что в этом сложном процессе поставлена точка, преступники наказаны, а общество освободилось от банды убийц и грабителей.

***МУРАТ ХАКУЛОВ,* начальник**
Управления Судебного департамента
при ВС РФ в КБР, кандидат юридических наук

ПОХИТИТЕЛИ ДЖЕРАЛЬДО РИБЕЙРО ОСУЖДЕНЫ [1]

Председательствующим на судебном процессе Ахмедом Макоевым в Верховном суде Кабардино-Балкарской Республики был оглашен приговор по делу о похищении сотрудника Международного Красного Креста, уроженца Новой Зеландии Джеральдо Круза Пирее Рибейро и гражданки России, переводчицы Надежды Бойко с целью получения выкупа.

В ходе разбирательства суд установил, что некий гражданин Р. М. Гетериев в 1999 году вступил в преступный сговор с неустановленными лицами с целью незаконного обогащения путем похищения на территории Кабардино-Балкарии какого-либо иностранного гражданина. Для организации похищения Гетериев вступил в преступный сговор с жителем Кабардино-Балкарии З. М. Шаовым. Последний, в свою очередь, предложил участвовать в деле жителю г. Баксана Аслану Батырову.

Чтобы осуществить свой преступный замысел, бандиты стали изучать расписание дня и маршруты передвижения по г. Нальчику делегата МККК на Северном Кавказе Джеральдо Круза Пирее Рибейро. Составив схему, Гетериев, Шаов и Батыров наметили место и время похищения иностранца.

15 мая 1999 года Гетериев, Шаов и Батыров подъехали на «такси» к санаторию «Голубые ели» в Нальчике, куда ранее на автомобиле «Тойота-королла» приехали Джеральдо Рибейро и его переводчица Бойко. Дождавшись, когда Рибейро и Бойко выйдут с охраняемой территории санатория, бандиты подошли к ним и захватили Рибейро и Бойко. Под угрозой применения пистолета бандиты усадили иностранца и переводчицу в салон автомашины «Тойота-королла» на заднее сиденье. Батыров забрал себе ключи от служебной машины МККК и сел за руль. Гетериев уселся рядом на переднее сиденье, а Шаов – на заднее. На машине Красного Креста бандиты вывезли похищенных в пос. Мир Чегемского района КБР, где они заранее оставили автомобиль Гетериева. Там же Шаов вытащил из сумочки Бойко 300 рублей, после чего связал ее синтетическим шнуром по рукам и ногам. Оставив Бойко связанной в машине МККК, гангстеры увезли Рибейро на «шестерке» в Тызыльское ущелье, где в заброшенном домике лесников удерживали по-

---

[1] Материал написан по документам Верховного суда КБР.

хищенного в течение 4 суток. 19 мая 1999 года Шаов и Батыров привезли Рибейро в г. Баксан и передали Гетериеву.

Гетериев вместе с неустановленным человеком перевезли Рибейро в Терский район КБР и продали иностранца другим людям в Республику Ингушетия, а оттуда – в Чечню, где его незаконно удерживали до 20 июля 1999 года, после чего он был освобожден.

За похищение Рибейро Гетериев получил точно не установленную следствием и судом сумму денег в американских долларах. В материалах дела фигурировали 40 тыс. долларов. Из этих денег Гетериев при посредничестве Валерия Багова, жителя Баксана, передал Шаову и Батырову доллары. Шаову досталось 6500, а Батырову – 9000 долларов. Позже самого Гетериева по другому делу осудили, и он умер в колонии.

Шаов, не получив равной доли с дела, стал требовать у Багова и Батырова 2500 долларов дополнительно к уже полученным, угрожая при этом охотничьим ружьем. Так продолжалось до 23 ноября 2000 года. В этот день Шаов приехал к Багову в г. Баксан. Багов оказался не один, а вместе с Батыровым. Они сели в «семерку» на заднее сиденье и отъехали к гаражам. В машине Шаов опять стал требовать 2500 долларов. Тогда Батыров убил Шаова выстрелом в голову. В живых из банды оставался Батыров и посредник В. М. Багов. Однако Багов стал еще и свидетелем убийства Шаова. Багов, осознавая это, помог Батырову избавиться от трупа Шаова и от улик. Они перенесли труп Шаова из «семерки» в багажник «шестерки», которая принадлежала Батырову. После этого сообщники отвезли труп Шаова на окраину сел. Кишпек Баксанского района КБР и закопали в заброшенном оросительном канале.

Однако свою вину Батыров и Багов не признали. Суд, оценив исследованные по делу доказательства, все же счел вину Батырова и Багова доказанной. Верховный суд Кабардино-Балкарии за совершенные преступления приговорил Аслана Батырова по ст. 126 ч. 2, пунктам «а, в, з»; 166, ч. 4; 105, ч. 2, п. «з» УК РФ по совокупности статей к 15 годам лишения свободы с отбыванием наказания в колонии строгого режима, а Валерия Багова – по ст. 316 УК РФ приговорил к 2 годам лишения свободы в колонии общего режима.

НЕСОСТОЯВШИЙСЯ ТРАНЗИТ

В 1999 году Терским районным судом Кабардино-Балкарии был вынесен приговор наркоторговцам из Ингушетии Харису Берсанову, Израилу Точиеву и Беслану Измаилову.

В ноябре 1999 года на своей «Вольво-940» с демоническим номером 666 из Ингушетии в г. Астрахань для получения героина от преступной группировки, занимающейся поставками наркотических веществ, в Астраханскую область выехал некий Асхаб Точиев. Примерно 14–15 ноября 1999 года вслед за главарем организованной преступной группы на двух шестерках выехали, как установило следствие, члены банды – Харис Берсанов, брат главаря Израил Точиев и Беслан Измаилов. Как позже установило следствие, а суд подтвердил, у всех членов наркомафии были свои, строго распределенные роли. Измаилов был шофером, Израил Точиев – кассиром, который финансировал дорожные расходы банды, а Берсанов прикрывал преступную группу своим должностным документом.

О Харисе Берсанове надо, наверное, рассказать подробнее. Во время его задержания следователи обнаружили у него удостоверение представителя Президента Ингушетии в Карачаево-Черкесии. Милиционеры удивились и сначала подумали: «Документ поддельный». И после проверки оказалось, что удостоверение подлинное. Тогда следователи отдела по борьбе с организованной преступностью и бандитизмом МВД КБР Алим Таукенов и Руслан Канукоев письменно обратились к руководству Ингушетии за подтверждением статуса Берсанова. И получили ответ о том, что последний уволен еще за месяц до его задержания. Однако в папке Берсанова была обнаружена свежая правительственная телеграмма, где Берсанову предписывалось прибыть в Ингушетию с отчетом о проделанной работе. И второй запрос с этими фактами был отправлен уже на имя тогдашнего Президента РИ Руслана Аушева, который извинился за неверно поданную его помощниками информацию и сообщил, что Берсанов действительно являлся представителем Ингушской Республики в КЧР, но теперь, после данного инцидента, уволен. Таким образом, милиционерам стало известно о том, что ими задержан не просто преступник, а крупный правительственный чиновник Республики Ингушетия.

Главарю наркомафии Асхабу Точиеву как лидеру отводи-

лась основная функция по установлению канала наркоторговли и приобретению героина в Астрахани, дальнейшему контролю за перевозкой и организации сбыта этой гадости в Северо-Кавказском регионе. Этим людям было наплевать на то, что среди затянутых в наркоманию могут оказаться их дети, соседи и близкие родственники. Жажда наживы была сильнее.

И все бы, наверное, было нормально и наркокартель «Точиев энд компани» процветал бы... Однако все пошло не по намеченному преступниками плану. В 3 часа ночи 20 ноября 1999 года на посту ДПС «Таллинн» в Терском районе Кабардино-Балкарии сотрудниками ГИБДД МВД КБР была остановлена белая «шестерка», водителя с двумя попутчиками попросили выйти и оставить при этом двери открытыми для проведения осмотра автомобиля.

Они подчинились, но сотрудники ГИБДД каким-то шестым чувством увидели суету в движениях этих людей. Было заметно, что вышедшие из машины недовольны и их что-то гложет или, скорее всего, тревожит. Когда начался осмотр автомобиля, инспектор ДПС увидел, что обшивка задней левой двери выпирает и потребовал от водителя вскрыть ее. Здесь сразу вмешался в разговор Израил Точиев, предложивший инспекторам взятку в 1000 американских долларов, если те отпустят их. Ребята на посту оказались стойкими и наотрез отказались от взятки, приведя при этом в готовность боевое оружие. Израил Точиев не растерялся и повысил взятку: 5000 долларов. Но, как сказал руководитель следственной группы по данному делу Алим Таукенов, «подкуп не возымел действия», и группа из «шестерки» была взята под стражу инспекторами ГИБДД МВД КБР. Когда обшивка двери была вскрыта, инспектора ДПС вынули 7 пакетов с белым порошком. Из Нальчика были срочно вызваны сотрудники МВД по борьбе с организованной преступностью и бандитизмом.

Следственная группа пошла по горячим следам, так как экспертиза показала, что изъятый порошок в количестве 4 кг 761,5 г – чистейший героин (диацетилморфин) высокого качества. В пересчете на чеки, как выражаются наркоманы, это 1 млн 200 тыс. доз по два доллара за дозу. (Для справки: население КБР около 800 тыс. человек, а Ингушетии – 400 тыс. человек.– *З. Ш.*) Как раз бы хватило на всех жителей двух республик, включая детей и стариков. Во время следствия милиционеры четко

установили, что наркотики попадали в Россию из Казахстана в ящиках с хурмой.

После своего задержания водитель Измаилов расскажет: «В середине ноября я находился на центральном рынке сел. Экажево в Ингушетии. Ко мне подошли Израил Точиев и Харис Берсанов. Они предложили мне поехать с ними в Астрахань и привезти товар – героин, за что мне бы заплатили 25 тыс. рублей. Я согласился и в этот же день попросил у племянника машину. Вечером я, Точиев и Берсанов на двух машинах выехали в Астрахань за товаром».

Однако Израил Точиев, брат Асхаба Точиева, давал другие показания: «Я такими грязными делами никогда не занимался,– заявил Израил и продолжал,– но ко мне домой пришли неизвестные чеченцы и под угрозой, что возьмут в заложники моего сына, потребовали перегнать в Астрахань «шестерку» цвета «мурена». Деваться было некуда и я согласился. Измаилова я попросил за деньги подстраховать меня, а Берсанова как старого друга – сопровождать меня. По прибытии в Астрахань ко мне подошли в условленном месте два незнакомых чеченца, и я им отдал автомашину. Что в ней было – не знаю».

В соседней же комнате Харис Берсанов выдвигал совсем иную версию своей встречи с Точиевым и Измаиловым: «19 ноября я приехал в Элисту на попутной машине из Черкесска. Прогодавшись, решил зайти в кафе и пообедать. Там встретил знакомого мне Израила Точиева и незнакомца, который был с ним. Я спросил, куда они держат путь. И узнав, что в Назрань, попросил и меня взять с собой, так как спешил по служебным делам. Таким образом я оказался с ними вместе». Позже все задержанные члены наркомафии выправят в одну линию свои показания и будут петь под одну дудку.

Чтобы не потерять следов, из Нальчика по предполагаемому наркотранзиту выехал член следственной группы Руслан Канукоев. Впоследствии он рассказывал: «В некоторых республиках сотрудники ГИБДД мне не оказывали помощи, а всячески мешали. И удивительно было видеть их служебное рвение в отношении меня, фактически своего коллеги, в то время как преступники ни на одном посту не были задержаны. Ни когда они перегоняли украденную автомашину «Жигули» цвета «мурена» в Астрахань, ни когда везли героин в Ингушетию. Мой вывод таков, что наркомафия в некоторых республиках оплела все структуры власти».

После поездки в Астрахань Руслан Канукоев выяснил, что 18 ноября 1999 года Асхаб Точиев вместе с братом Израилом, водителем Бесланом Измаиловым и прикрывавшим банду представителем Ингушетии в КЧР Харисом Берсановым приобрели в Астрахани при неустановленных обстоятельствах наркотическое вещество – героин, после чего отправились обратно, в Республику Ингушетия. Главарь наркомафии Асхаб Точиев раньше других на «Вольво» прибыл в Ингушетию, где и ждал своих подельников в условленном месте. Не дождавшись груза, 23 ноября он направился в Астрахань на его поиски. Но узнав, что машина с грузом и людьми задержаны, скрылся от органов следствия. Тем не менее анализом материалов уголовного дела было установлено, что именно Асхаб Точиев, имея связи с преступными группами Астраханской области, которые везут героин из Средней Азии в Северо-Кавказский регион, являлся организатором этой преступной группы. Он был объявлен в розыск. Но поиски его ничего не дали. Харис Берсанов, Израил Точиев и Беслан Измаилов в том же 1999 году были осуждены Терским районным судом Кабардино-Балкарии на 7,5 лет каждый и этапированы все в одну колонию строгого режима.

И вот удача… Внимательные сотрудники ГИБДД МВД КБР на посту ДПС «Курп-2» 30 января 2002 года задержали скрывавшегося от следствия Асхаба Точиева, главаря банды. Он не сопротивлялся и вел себя очень спокойно, делая вид, что недоумевает по поводу причин своего задержания. Естественно, на следствии свою причастность к героину Асхаб Точиев отрицал, не упоминали его и задержанные. Однако в Астрахани по фотографии работники гостиницы и автостоянки, которые дали очень ясные показания, Асхаба уверенно опознали. Следователь Руслан Канукоев рассказывал: «Была удивительная ситуация в Астрахани. Ко мне в номер явился один из местных криминальных авторитетов из славянской группировки. Он пытался узнать, для чего я приехал. Беспокойства он не скрывал. Когда я ему открытым текстом выложил, зачем я здесь, авторитет сказал, что астраханские «бизнесмены» тоже против наркоторговли, но чеченские мафиози беспредельничают и торгуют героином. В итоге эти парни мне оказали всяческую помощь, а иначе со мной в гостинице и на стоянке в Астрахани никто бы говорить не стал».

В конце своего рассказа руководитель следственной брига-

ды Алим Таукенов подвел итог: «Вина Асхаба Точиева следствием доказана, но суд направил дело на доследование, чтобы следствие выявило преступные связи Точиева. Мы же получили моральное удовлетворение от того, что пресекли один из мощных каналов поставки наркотиков на Северный Кавказ, а возможно, и чеченским бандформированиям».

Блестящими действиями сотрудников ДПС ГИБДД МВД КБР, прекрасно проделанной работой следователями МВД КБР Алимом Таукеновым и Русланом Канукоевым был предотвращен ввоз «белой смерти» и раскрыта мафиозная группа наркоторговцев. Сколько же жизней спасено, в скольких семьях еще будут спокойно и счастливо жить и сколько еще людей не будут вовлечены в наркоманию! Ребята из МВД Кабардино-Балкарии не просто перехватили 1 млн 200 тыс. доз героина, они еще и раскрутили целую банду негодяев, которую суд надолго отправил в места лишения свободы. «Мы уверены, что наркоторговцы не уйдут от правосудия и получат по заслугам»,– сказал бывшая звезда футбола Кабардино-Балкарии, а теперь следователь МВД КБР Алим Таукенов.

ОСУЖДЕНЫ ПОХИТИТЕЛИ ГРАЖДАНКИ ИЗРАИЛЯ ЛАУРЫ ЛИХТМАН, ЗА КОТОРУЮ ТРЕБОВАЛИ ОДИН МИЛЛИОН ДОЛЛАРОВ

23 июня 2003 года Верховный суд Кабардино-Балкарской Республики под председательством судьи Бориса Мальбахова, рассмотрев уголовное дело в отношении 39-летнего жителя Ингушетии Мусы Аушева, признал его виновным в похищении гражданки Израиля Лауры Лихтман. Похищение было совершено организованной группой с целью получения крупного денежного выкупа с применением насилия. Муса Аушев приговорен к 13 годам лишения свободы в колонии строгого режима.

История же похищения такова. В первой декаде июля 1999 года Муса Аушев объединился в организованную преступную группу с жителем Чеченской Республики из Урус-Мартана Булатом Умалатовым и другими лицами с целью похищения гражданки Израиля Лауры Лихтман.

11 июля 1999 года около 18 часов в Нальчике Умалатов, который был знаком с Лихтман, обманным путем усадил ее в свой автомобиль, сказав, что хочет для своей невесты, подру-

ги Лихтман, прикупить в Тереке к свадьбе автомобиль «Нива». За рулем автомобиля находился Муса Аушев, которого Умалатов выдавал за таксиста. Лаура поверила Умалатову и поехала с ними «смотреть подарок». Сама Лаура – молодая и симпатичная девушка, которая до выезда в Израиль жила в Нальчике.

Похитители вывезли Лауру в Терский район Кабардино-Балкарии, который граничит с Республикой Ингушетия, и передали другим участникам преступной группы. Те в свою очередь связали Лауре руки скотчем и заклеили рот и под угрозой пистолета приказали вести себя тихо. После похищения Лихтман сначала оказалась в Ингушетии, а потом в Чечне. Ее перевозили из дома в дом, а когда в Чечне начались боевые действия, вывезли в горы и держали в лагере. Как уже было сказано выше, за нее требовали выкуп в 1 млн американских долларов. 25 декабря 1999 года Лауру Лихтман освободили сотрудники Северо-Кавказского РУБОП.

Булат Умалатов был задержан в 2000 году, а 27 августа 2001 года Верховный суд Кабардино-Балкарии приговорил его к 7,5 годам лишения свободы в колонии строгого режима.

Муса Аушев находился в розыске и 8 апреля был задержан органами милиции. В ходе следствия Аушев не признал вины и отказывался давать показания. В суде Аушев заявил, что его всего лишь попросили привезти из Нальчика Умалатова с его невестой (еврейкой кабардинского происхождения Лаурой Лихтман).

Однако по оперативным данным СК РУБОП МВД РФ, который занимался розыском Лихтман, было установлено, что именно Аушев руководил похищением гражданки Израиля, а заказчиком был некий У. А. Чигаев. Вину Аушева подтвердили показания и Умалатова, доставленного из колонии строгого режима, находящейся вблизи Нальчика, где тот отбывает срок заключения.

Судья Борис Мальбахов, читая приговор, подчеркнул, что у суда не возникло никаких сомнений в виновности Аушева. При вынесении приговора суд учел, что Аушев ранее не был судим и имеет на иждивении 5 детей. Государственный обвинитель требовал для Аушева 14 лет лишения свободы. Суд приговорил Аушева к 13 годам лишения свободы.

ПРОДАВЦАМ ДЕТЕЙ ВЫНЕСЕН ПРИГОВОР [1]

Верховный суд Кабардино-Балкарской Республики 5 мая 2003 года вынес приговор в отношении граждан Шанибеевой, Хамуковой, Назранова, Догужаева, Сакинат и Мадины Байчекуевых, Шогеновой и Шогенцуковой, которые занимались незаконными сделками – вывозом несовершеннолетних детей и продажей их в государство Израиль. Преступники продали 9 детей, 8 из которых были переправлены в Израиль, один остался в Кабардино-Балкарии.

История с вывозом детей началась в 1997 году, когда некий гражданин Израиля предложил жительнице Нальчика Любови Шанибеевой сотрудничество с целью организации преступного сообщества, чтобы наладить вывоз в Израиль несовершеннолетних детей и молодых беременных женщин в качестве суррогатных матерей с последующей продажей детей. Согласно распределению ролей в преступном сообществе, организатор сообщества, по предположению следствия,– гражданин Израиля Роман Абраам, осуществлял руководство, разрабатывал планы и схемы, предоставлял деньги для осуществления вывоза детей.

Любовь Шанибеева занималась поиском малолетних детей в Кабардино-Балкарии для их продажи в Израиль, оформлением фиктивных документов для выезда и вывоза детей за границу, а также криминальными абортами, которые производила у себя дома, не имея высшего медицинского образования. Руководил ее действиями Роман Абраам.

Вывоз первого ребенка состоялся весной 1997 года. Сначала Шанибеева незаконно завладела ребенком в родильном доме № 2 г. Нальчика. Оформив необходимые документы, Любовь Шанибеева и Светлана Хамукова, на которую был оформлен ребенок, вывезли новорожденную в Ташкент, где передали ребенка Роману Абрааму.

Суд установил, что 8 детей были проданы в Израиль и их судьба неизвестна, один ребенок продан в Кабардино-Балкарии, его нашли. Это международное преступное сообщество состояло из граждан России и Израиля. Все российские граждане осуждены, а 5 граждан Израиля находятся в международном розыске.

---

[1] По материалам Верховного суда КБР.

Самый большой срок получила нигде не работающая гражданка Шанибеева – 8 лет заключения. На суде она говорила о том, что действовала исключительно в интересах детей, оставшихся без попечения родителей. Но суд эти доводы принял в качестве надуманных, направленных на смягчение собственной вины, так как ни следствием, ни судом судьбы вывезенных детей установить не удалось. Однако суд учел и смягчающие обстоятельства: Шанибеева в ходе следствия активно способствовала раскрытию преступления. Остальные получили различные сроки заключения в соответствии с установленной Верховным судом их виной.

Само дело, как потом признался судья Борис Мальбахов, было хлопотное и трудное, так как в нем замешаны иностранные граждане, которых пока правоохранительным органам задержать не удалось. Также трудности вызывало то, что суд не смог установить судьбы и местонахождение восьмерых детей, которые были увезены в Израиль. Возможно, это уголовное дело будет еще иметь свое продолжение...

ДЕЛО БЕНДЕРОВ

30 ноября 1989 года в Октябрьском суде г. Нальчика судьей Валентиной Аслановой было рассмотрено уголовное дело в отношении С. В. Корниенко и А. В. Солоденко по фактам мошенничества, подделки документов и хищения.

А все началось с того, что высококвалифицированный инженер Корниенко и врач-венеролог Солоденко, ранее не судимые, томясь малой советской зарплатой и началом кооперативного движения в СССР, быстро сориентировавшись, решили подзаработать по-крупному. Объектом своих афер они выбрали начинающих богатеть кавказских кооператоров, которые еще сами до конца не понимали, вправду ли государство разрешило им легально делать деньги. Поле деятельности для инженера и врача было весьма широкое – кооперативные кафе, легализованные цеха, фонды и так далее.

Инженер Корниенко, будучи талантливым человеком, умело изготавливал в зеркальном отображении любые фальшивые печати, штампы, бланки удостоверений, для чего возил с собой инструментарий, краски и прочие принадлежности «специалиста» по таким делам. Врач-венеролог Солоденко был неплохим психологом, умел грамотно вести беседу и красиво вымогать деньги и даже проводить собрания высокого уровня.

При себе потомки незабвенного Бендера имели фальшивые удостоверения журналистов центральных средств массовой информации, членов Союза писателей СССР и высоких союзных инстанций, которые давали им права ревизировать различные организации.

Но прежде чем приехать в Нальчик, ученики Остапа Ибрагимовича Бендера провели ряд афер в других курортных городах Северного Кавказа. В г. Сочи они под видом представителей союзной обще-

Валентина Асланова

ственной организации ходили по квартирам и собирали пожертвования с граждан на восстановление в Москве памятника отцу народов Иосифу Сталину; при этом (для конспирации) они записывали под роспись каждого жертвователя «в специальный журнал», который был в аккурат пронумерован и опечатан с двух сторон фальшивой печатью общественной организации.

После Сочи они отправились далее по местам боевой славы своего учителя, вышеупомянутого Остапа Бендера, в г. Пятигорск. Здесь они даже умудрились собрать партийный и хозяйственный актив города на совещание. Их воспринимали и соответственно встречали как московских ревизоров, приехавших изучать развитие кооперативного движения. Проверяя различные организации кооперативного толка, Корниенко и Солоденко выискивали недостатки и нарушения в их деятельности. А кооператоры, будучи людьми искушенными в таких вопросах, уговаривали «ревизоров» принять небольшие дары в виде наличных денег. Те, естественно, поморщившись, принимали купюры и «закрывали» заведенные дела по нарушениям. Да еще для поддержания своего грозного авторитета преступники размещали разоблачительные статьи в местной прессе о кооператорах и нарушениях, которые им удавалось «выявлять» на местах. Так бы все и продолжалось, но как говорится, «сколько б веревочке ни виться, а конец ее будет».

На свою беду, «ревизоры» приехали в г. Нальчик, чтобы провести серию «проверок». Актив города здесь они не собирали, но к сбору взяток были готовы. Проверяя кооперативное кафе в районе Александровки, они «выявили» грубые нарушения, за что потребовали с хозяина кафе взятку в 500 рублей. Хозяин кафе согласился принести эти деньги, а Корниенко и Солоденко стали его дожидаться в гостинице, где снимали номер. Однако кооператор был не так прост, чтобы расстаться с кровно заработанными деньгами и обратился в милицию по факту вымогательства взятки. Сотрудники МВД пометили купюры и отправились с кооператором в гостиницу. При передаче взятки «ревизоры» были задержаны. Во время задержания они пытались избавиться от помеченных купюр, но это им не удалось. Когда милиция стала разбираться с «ревизорами», оказалось, что ни в одной из организаций, от имени которых у них были документы и полномочия, они не значатся. И московская прописка в паспортах тоже поддельная.

Суд приговорил С. В. Корниенко к 6 годам лишения свобо-

ды с конфискацией имущества и отбыванием срока заключения в ИТК усиленного режима, а А. В. Солоденко – к 4,5 годам лишения свободы с конфискацией имущества и отбыванием срока заключения в ИТК усиленного режима.

Судья Валентина Асланова рассказывала о том, что после освобождения Корниенко и Солоденко приезжали к ней с просьбой помочь разыскать некоторые личные вещи, изъятые у них по решению суда.

Вот так закончилась эта история, которую спустя почти 15 лет с улыбкой вспоминает судья Нальчикского горсуда Валентина Зарамуковна Асланова.

ДЕСЯТЫЙ РАЗДЕЛ

ТЕМАТИЧЕСКИЙ ПЕРЕЧЕНЬ ДОКУМЕНТОВ

ohh

Центральный государственный
архив КБР

Тематический перечень
документов

«Судебная система
Кабардино-Балкарии
в 1921–1993 годах»

№ п/п	Дата документа	Заголовок документу или делу, аннотация документу или делу	Поисковые данные	Примечание
1	2	3	4	5
1	б/д	Биография Я. Г. Вержбицкого	Р-867, оп. 1, д. 6, л.93	
2	1921	Плакат-обращение Кабардинского облизбиркома к гражданам о порядке выборов народных судей	Р-487, оп. 1, д. 1, л. 307, 308	
3	22.09. 1921	Об организации Совета народных судей Кабардинской автономной области. (Протокол заседания коллегии отдела юстиции КАО от 22.09. 1921)	Р-376, оп. 1, д. 3, л. 73	
4	10.11. 1921	Об организации ревтрибунала в Кабардинской автономной области. (Сообщение ревтрибунала КАО от 10.11. 1921)	Р-2, оп. 1, д. 1, л. 59	
5	1922	Доклад о деятельности ревтрибунала КБАО за 1922 г.	Р-158, оп. 1, д. 9, л. 11–11 об.	
6	28.02. 1922	Об улучшении работы шариатских судов. (Циркуляр Президиума Баксанского окрисполкома Председателям сельисполкомов Баксанского округа от 28.02. 1922)	Р-118, оп. 1, д. 12, л. 71–71 об.	

1	2	3	4	5
7	13.0.5. 1922	Положение о судоустройстве КАО	Р-155, оп. 1, д. 27, л. 95–95 об.	
8	15.05. 1922	Об упразднении народных судов Баксанского, Урванского, Мало-Кабардинского и Нальчикского округов, областного шариатского суда и об аннулировании дел по искам с 1917 года по 1 мая 1920 года (Приказ № 61 Кабардинского облисполкома от 15.05. 1922)	Р-155, по. 1, д. 27, л. 95	
9	24.05. 1922	Об утверждении коллегии ревтрибунала КАО в составе: Бесланеева, Кокожева, Чикина, Фадеева, Антаниковского, Булычева. (Выписка из протокола заседания № 26 Президиума Кабардинского облисполкома от 24.05. 1922)	Р-158, оп. 1, д. 1, л. 17	
10	15.07. 1922	Список сотрудников ревтрибунала КАО	Р-158, оп. 1, д. 1, л. 23	
11	10.08. 1922	Циркуляр Народного Комиссариата юстиции РСФСР заведующему отделом юстиции КБАО о приостановлении приказа № 61 Кабардинского облисполкома от 15.05. 1922	Р-155, оп. 1, д. 27, л. 81	
12	26.08. 1922	О создании в КАО пяти судебных участков и об организации шариатских судов в Баксанском, Урванском, Нальчикском и Мало-Кабардинском округах. (Приказ № 117 Центрального исполнительного комитета Советов КАО от 26.08. 1922)	Р-104, оп. 1, д. 3, л. 90–90 об.	
13	01.12. 1922	Ведомость личного состава ответственных работников ревтрибунала КБАО от 10.12. 1922	Р-158, оп. 1, д. 9, л. 9	
14	29.12. 1922	О реорганизации судебных учреждений и утверждение состава губсуда. (Протокол № 6 заседания Кабардино-Балкарского облисполкома от 29.12. 1922)	Р-5, оп. 1, д. 36, л. 1	

1	2	3	4	5
15	1923	Смета доходов окружных народных судов КБАО	Р-5, оп. 1, д. 749, л. 9	
16	13.01.1923	Доклад Председателя Кабардино-Балкарского Облсуда о состоянии судебных учреждений в области. (Протокол заседания № 1 Президиума Кабардино-Балкарского облисполкома от 13.01. 1923)	Р-5, оп. 1, д. 91, л. 5–7	
17	10.02. 1923	Об утверждении личного состава Кабардино-Балкарского Облсуда. (Протокол № 5 заседания Президиума Кабардино-Балкарского облисполкома от 10.02. 1923)	Р-5, оп. 1, д. 91, л. 8, 9	
18	13.03. 1923	Личная карточка Антона Осиповича Павловича – Председателя Кабардино-Балкарского Облсуда, составленная 13.03. 1923 года	Р-3, оп. 1, д. 79, л. 19–19 об.	
19	15.05. 1923	Анкета работника юстиции, Председателя Кабардино-Балкарского Облсуда А. Х. Кокожева	Р-183, оп. 1, д. 12, л. 5, 6 об.	
20	09.06 1923	О работе нарсуда 2-го участка Баксанского округа. (Протокол заседания Президиума Баксанского окрисполкома от 09.06. 1923)	Р-8, оп. 1, д. 21, л. 11 об.	
21	21.06. 1923	О повышении заработной платы народным судьям. (Протокол № 21 заседания Президиума Кабардино-Балкарского облисполкома от 21.06. 1923)	Р-5, оп. 1, д. 91, л. 115–115 об.	
22	18.08. 1923	Об организации Кабардино-Балкарского областного дисциплинарнарного суда. (Протокол 141 заседания № 24 Кабардино-Балкарского облисполкома от 18.08. 1923)	Р-5, оп. 1, д. 91, л. 140, 141	
23	17.10. 1923	О ликвидации нарсуда в Балкарском округе. (Выписка из протокола заседания Президиума Балкарского окрисполкома от 17.10. 1923)	Р-2, оп. 1, д. 71, т. 2, л. 240	

1	2	3	4	5
24	17.10. 1923	Об упразднении участковых народных судов. (Приказ № 128 Центрального Комитета Советов КБАО от 17.10. 1923)	Р-5, оп. 1, д. 91, л. 181, 182	
25	17.10. 1923	Об утверждении штата Кабардино-Балкарского Облсуда в 38 человек. (Протокол заседания Кабардино-Балкарского облисполкома от 17.10. 1923)	Р-5, оп. 1, д. 91, л. 181, 182	
26	27.10. 1923	Послужной список Председателя Кабардино-Балкарского Областного суда Ахмедхана Хабижевича Кокожева	Р-183, оп. 1, д. 12, л. 1, 2 об.	
27	24.11. 1923	О выборах в члены Облсуда Я. Вержбицкого, Ахохова, Эркенова. (Протокол заседания № 39 Президиума Кабардино-Балкарского облисполкома от 24.11. 1923)	Р-5, оп. 1, д. 91, л. 212	
28	24.11. 1923	О создании комиссии для составления списка народных заседателей Кабардино-Балкарского Облсуда. (Протокол заседания № 39 Президиума Кабардино-Балкарского облисполкома от 24.11. 1923)	– « –	
29	1923–1924	Смета расходов Кабардинского нарсуда на 1923–1924 годы и объяснительная записка к ней	Р-373, оп. 1, д. 33, л. 390–391 об.	
30	1923–1924	Сведения о количестве служащих в нарсудах и следственных участках КБАО в 1923–1924 годах	Р-8, оп. 1, д. 58, л. 50	
31	1924	Список сотрудников народного суда 1-го участка КБАО	Р-3, оп. 3, д. 9, л. 72	
32	08.01. 1924	О запрещении разрешать споры граждан медиаторскими решениями. (Копия циркуляра Баксанского окрисполкома сельисполкомом Баксанского округа от 08.01. 1924)	Р-8, оп. 1, д. 77, л. 6	

1	2	3	4	5
33	19.03. 1924	Об открытии в Баксане народного суда. (Выписка из протокола заседания Президиума Баксанского окрисполкома от 19.03. 1924)	Р-8, оп. 1, д. 44, л. 23	
34	14.05. 1924	О возбуждении вторичного ходатайства перед Кабардино-Балкарским облисполкомом об открытии в Баксане нарсуда. (Протокол заседания Президиума Баксанского окрисполкома от 14.05. 1924)	Р-8, оп. 1, д. 44, л. 38 об.–39	
35	02.07. 1924	О выборах членов Кабардино-Балкарского Областного суда. (Протокол № 29 заседания Президиума Кабардино-Балкарского облисполкома от 02.07. 1924)	Р-5, оп. 1, д. 133, л. 83, 84	
36	21.08. 1924	О третейских судах в Кабардино-Балкарской автономной области. (Постановление Всероссийского Центрального исполнительного комитета и Совета Народных Комиссаров РСФСР от 21.08. 1924)	Р-2, оп. 2, д. 12, л. 12, 13	
37	01.09. 1924	Список служащих Кабардино-Балкарского Облсуда	Р-3, оп. 3, д. 9, л. 18, 18 а	
38	04.10. 1924	Об утверждении сметы доходов окружных нарсудов КБАО на 1924–1925 бюджетный год. (Протокол бюджетного совещания при финотделе КБАО от 04.10. 1924)	Р-8, оп. 1, д. 46, л. 122	
39	29.10. 1924	О выборах членов дисциплинарного суда. (Протокол заседания Президиума Кабардино-Балкарского облисполкома от 29.10. 1924)	Р-5, оп. 1, д. 133, л. 133	
40	24.11. 1924	Смета расходов по народным судам КБАО на 24.11. 1924	Р-5, оп. 1, д. 749, л. 7	
41	03.12. 1924	Список членов Кабардино-Балкарского Областного суда	Р-2, оп. 1, д. 140, т. 2, л. 312	

1	2	3	4	5
42	1924–1925	Отчет о работе Кабардино-Балкарского Областного суда за IV квартал 1924 года, I и II кварталы 1925 года	Р-8, оп. 1, д. 105, л. 17–19, 55–60, 99–105	
43	1925	О введении сельских народных судов в КБАО (проект)	Р-2, оп. 2, д. 12, л. 18, 19	
44	1925	Список народных судов КБАО	Р-21, оп. 1, д. 27, л. 216	
45	1925	Схема структуры областного суда	Р-5, оп. 1, д. 169, л. 51	
46	1925	Сведения о количестве судебных участков в Прималкинском, Урванском округах, на ст. Муртазово, в ст. Майской	Р-151, оп. 1, л. 189, 138–138 об., 126, 193	
47	24.01. 1925	Об учреждении в области сельских народных судов (Ходатайство Центрального исполнительного комитета Советов КБАО в Президиум ВЦИК РСФСР от 24.01. 1925)	Р-2, оп. 2, д. 12, л. 9,10	
48	31.01. 1925	Циркуляр Кабардино-Балкарского Облсуда № 660 от 31.01. 1925 о внесении дополнений в уголовный кодекс РСФСР о наказаниях за похищение женщин, уплату калыма, многоженство	Р-2, оп. 2, д. 12, л. 27	
49	09.02. 1925	Об учреждении в КБАО сельских народных судов. (Письмо Представительства КБАО при ВЦИК в Президиум ВЦИК от 09.02. 1925)	Р-8, оп. 1, д. 125, л. 1	
50	17.02. 1925	О возбуждении ходатайства КБАО перед Президиумом ВЦИК об учреждении в КБАО сельских народных судов (Выписка из протокола № 9 заседания СНК РСФСР от 17.02. 1925)	Р-8, оп. 1, д. 97, л.38	
51	06.05. 1925	Об организации камеры народного суда в Нагорном округе. (Протокол пленарного заседания Кабардино-Балкарского Облсуда от 06.05. 1925)	Р-8, оп. 1, д. 105, л. 27 об.– 29	

1	2	3	4	5
52	27.05. 1925	О состоянии работы народного суда 1-го участка (Протокол пленарного заседания Кабардино-Балкарского Облсуда от 27.05. 1925)	Р-8, оп. 1, д. 105, л. 34, 35	
53	10.06. 1925	О состоянии работы нарсуда 2-го участка. (Протокол заседания пленума Кабардино-Балкарского Облсуда 10.06. 1925)	Р-8, оп. 1, д. 105, л. 43 об.–44	
54	10, 25, 26. 06. 1925	О деятельности народных судов в КБАО. (Протоколы заседаний пленума Кабардино-Балкарского Облсуда от 10, 25, 26.06. 1925)	Р-2, оп. 2, д. 12, л. 152–156, 159–162	
55	09.07. 1925	О возбуждении ходатайства перед Кабардино-Балкарским облисполкомом об открытии в Нагорном и Прималкинском округах народных судов в связи с перегруженностью народного суда 2-го участка. (Протокол заседания Президиума Баксанского окрисполкома от 09.07. 1925)	Р-8, оп. 1, д. 91, л. 102 об.	
56	23.09. 1925	Об открытии в КБАО дополнительных камер народных судов и народных следователей. (Протокол заседания Кабардино-Балкарского облисполкома от 23.09. 1925)	Р-37, оп. 1, д. 22, л. 49–49 об., 50, 51	
57	10.09. 1925	О разделении КБАО на участки нарсудов и определении пунктов открытия камер судов в Нагорном, Прималкинском, Казачьем округах и в г. Нальчике. (Протокол № 11 заседания пленума Кабардино-Балкарского областного суда от 10.09. 1925)	Р-2, оп. 1, д. 12, л. 234–234 об.	
58	09.11. 1925	Об организации и деятельности земельного суда в КБАО. (Объяснительная записка зав. земельным управлением КБАО от 09.11. 1925)	Р-172, оп. 1, д. 57, л. 12–13 об.	
59	1925–1930	Перспективный план судебных учреждений КБАО на период с 1925–1926 годов по 1929–1930 года	Р-4, оп. 1, д. 9, л. 202–208 об.	

1	2	3	4	5
60	1926	Штаты Кабардино-Балкарского Облсуда и подведомственных ему учреждений на 1926 год	Р-2, оп. 1, д. 384, л. 85	
61	11–12.01. 1926	О деятельности нарсудов 3, 5, 7-го участков. (Протокол пленарного заседания Кабардино-Балкарского Облсуда от 11–12.01.1926)	Р-8, оп. 1, д. 100, л. 36–36 об., 3–4 об., 95 об.–96	
62	11–12.01. 1926	О нецелесообразности создания в КБАО шариатских и адатских судов. (Выписка из протокола заседания Кабардино-Балкарского Облсуда от 11–12.01. 1926)	Р-8, оп. 1, д. 130, л. 75	
63	02.03. 1926	Резолюция Кабардино-Балкарской облземкомиссии по докладу тов. Мидова «Об организации земельного суда в автономных областях Северо-Кавказского края»	Р-172, оп. 1, д. 118, л. 5–5 об.	
64	09.05. 1926	О назначении Максидова Председателем Кабардино-Балкарского Областного суда. (Протокол заседания Президиума Кабардино-Балкарского облисполкома от 09.05. 1926)	Р-2, оп. 1, д. 328, л. 1–1 об.	
65	16.09. 1926	О командировании Председателя Кабардино-Балкарского Облсуда Максидова на высшие юридические курсы. (Протокол заседания Президиума Кабардино-Балкарского облисполкома от 16.09. 1926)	Р-8, оп. 1, д. 128, л. 4 об.	
66	24.11. 1926	О введении в состав Кабардино-Балкарского дисциплинарного суда Вержбицкого. (Протокол заседания Президиума Кабардино-Балкарского облисполкома от 24.11. 1926)	Р-8, оп. 1, д. 128, л. 40	
67	29.12. 1926	Об утверждении состава Кабардино-Балкарского Областного суда.	Р-8, оп. 1, д. 128, л. 59	

1	2	3	4	5
		(Протокол заседания Президиума Кабардино-Балкарского облисполкома от 29.12. 1926)		
68	29.12. 1926	Об утверждении К. Э. Ульбашева нарсудьей 5-го участка (Протокол заседания Президиума Кабардино-Балкарского облисполкома от 29.12. 1926)	Р-8, оп. 1, д. 128, л. 59	
69	29.12. 1926	Об утверждении Я. Г. Вержбицкого в должности заместителя Председателя Кабардино-Балкарского Облсуда по уголовному отделу. (Протокол заседания Президиума Кабардино-Балкарского облисполкома от 29.12. 1926)	Р-8, оп. 1, д. 128, л. 59	
70	29.12. 1926	Об утверждении М. Б. Карданова народным судьей 6-го участка. (Протокол заседания Президиума Кабардино-Балкарского облисполкома от 29.12. 1926)	Р-8, оп. 1, д. 128, л. 59	
71	31.12. 1926	Доклад о работе народных судов. (Протокол совещания помощников прокурора КБАО от 31.12. 1926)	Р-183, оп. 4, д. 10, л. 40, 57 об.–58 об., 60	
72	1926–1927	Сведения о количестве штатных единиц Кабардино-Балкарского Облсуда в 1926–1927 годах	Р-5, оп. 1, д. 243, л. 104–109	
73	1927	Акт обследования деятельности следственной части при Облсуде заведующим ревизионного отдела. (Имеются краткие сведения о старших следователях Облсуда)	Р-183, оп. 1, д. 163, л. 50–57 об.	
74	17.02. 1927	Об утверждении А. С. Угера членом коллегии защитников при Кабардино-Балкарском Облсуде. (Протокол заседания Президиума Кабардино-Балкарского облисполкома от 17.02. 1927)	Р-8, оп. 1, д. 128, л. 17 об.	

1	2	3	4	5
75	23.03. 1927	Об освобождении Келета Ульбашева от должности нарсудьи 5-го участка. (Протокол заседания Президиума Кабардино-Балкарского облисполкома от 23.03. 1927)	Р-237, оп. 1, д. 67, л. 120–120 об., 123	
76	13.07. 1927	Об укомплектовании аппарата Кабардино-Балкарского Облсуда. (Протокол заседания Президиума Кабардино-Балкарского облисполкома от 13.07. 1927)	Р-5, оп. 1, д. 252, л. 115 об.	
77	13.07. 1927	О назначении Готлачева на должность народного судьи Урванского округа. (Протокол заседания Президиума Кабардино-Балкарского облисполкома от 13.07. 1927)	Р-8, оп. 1, д. 128, л. 135 об.	
78	25.08. 1927	Об организации работы Кабардино-Балкарского дисциплинарного суда. (Протокол заседания Президиума Кабардино-Балкарского дисциплинарного суда от 25.08. 1927)	Р-153, оп. 1, д. 23, л. 1	
79	18.11. 1927	Акт ревизии нарсуда 3-го участка, производственной зам. Председателя Кабардино-Балкарского Облсуда от 18.11. 1927	Р-183, оп. 1, д. 430, л. 31–42 об.	
80	08.12. 1927	Акт ревизии нарсуда 4-го участка, производственной зам. Председателя Кабардино-Балкарского Облсуда от 08.12. 1927	Р-183, оп. 1, д. 430, л. 11–15 об.	
81	15.12. 1927	Об утверждении состава Кабардино-Балкарского Облсуда на 1928 год. (Протокол заседания Президиума Кабардино-Балкарского облисполкома 6-го созыва от 15.12. 1927)	Р-183, оп. 1, 228, л. 4, 5 об., 7 об.	
82	24.01. 1928	Об утверждении Я. Г. Вержбицкого Председателем Кабардино-Балкарского Облсуда. (Протокол заседания Президиума Кабардино-Балкарского облисполкома от 24.01. 1928)	Р-8, оп. 1, д. 189, л. 237, 242	

1	2	3	4	5
83	06.04. 1928	О работе нарсуда 8-го участка. (Протокол заседания пленума Кабардино-Балкарского Облсуда от 06.04. 1928)	Р-183, оп. 1, д.430, л. 66, 67	
84	03.–04.05. 1928	О работе нарсуда 6-го участка. (Протокол заседания пленума Кабардино-Балкарского Облсуда от 03.–04.05. 1928)	Р-183, оп. 1, д. 430, л. 77–79	
85	14.05. 1928	О работе нарсуда 3-го участка. (Протокол заседания пленума Кабардино-Балкарского Облсуда от 14.05. 1928)	Р-183, оп. 1, д. 430, л. 88–91, 144–148	
86	01.06. 1928	О работе нарсуда 7-го участка. (Протокол заседания пленума Кабардино-Балкарского Облсуда от 01.06. 1928)	Р-183, оп. 1, д. 430, л. 95, 96	
87	15.06. 1928	О работе нарсуда 1-го участка. (Протокол заседания пленума Кабардино-Балкарского Облсуда от 15.06. 1928)	Р-183, оп. 1, д. 430, л. 102–108	
88	15.06. 1928	О работе нарсуда 4-го участка. (Протокол заседания пленума Кабардино-Балкарского Облсуда от 15.06. 1928)	Р-183, оп. 1, д. 430, л. 108–110	
89	15.06. 1928	О работе нарсуда 5-го участка. (Протокол заседания пленума Кабардино-Балкарского Облсуда от 15.06. 1928)	Р-183, оп. 1, д. 430, л. 110–115	
90	17.07. 1928	О работе нарсуда 2-го участка. (Протокол заседания пленума Кабардино-Балкарского Облсуда от 17.07. 1928)	Р-183, оп. 1, д. 430, л. 124–130	
91	20.07. 1928	О подчинении Кабардино-Балкарского Облсуда в кассационном отношении крайсуду. (Протокол заседания Президиума Кабардино-Балкарского облисполкома от 20.07. 1928)	Р-5, оп. 1, д. 218, л. 209	
92	24.01. 1929	Об избрании П. Я. Лебедева народным судьей 1-го участка. (Про-	Р-8, оп. 1, д. 189, л. 242	

1	2	3	4	5
		токол заседания Президиума Кабардино-Балкарского облисполкома от 24.01. 1929)		
93	24.01. 1929	Об утверждении состава Кабардино-Балкарского Областного суда. (Протокол заседания Президиума Кабардино-Балкарского облисполкома от 24.01. 1929)	Р-8, оп. 1, д. 189, л. 242	
94	14.04. 1930	О составе Кабардино-Балкарского Областного суда на 1930 год. (Протокол заседания Президиума Кабардино-Балкарского облисполкома от 14.04. 1930)	Р-5, оп. 1, д. 306, л. 111, 115, 116, 124	
95	24.10. 1930	Об организации в КБАО сельских общественных судов. (Протокол заседания Президиума Кабардино-Балкарского облисполкома от 24.10. 1930)	Р-2, оп. 1, д. 681, л. 198, 208, 217	
96	1931	Отчет о работе нарсуда Прохладненского района за 1931 год	Р-250, оп. 1, д. 254, л. 85–87	
97	1932	О проведении общественного смотра работы нарсудов КБАО и об участии во Всероссийском конкурсе на лучший народный суд. (Выписка из протокола заседания Президиума Кабардино-Балкарского облисполкома за 1932 год)	Р-217, оп. 1, д. 15, л. 67	
98	04.03. 1937	О переименовании Кабардино-Балкарского Областного суда в Верховный суд КБАССР. (Постановление Президиума Кабардино-Балкарского облисполкома № 2459 от 04.03. 1937)	Р-8, оп. 2, д. 55, л. 163	
99	20.05. 1939	Об утверждении И. Н. Счастного членом Верховного суда КБАССР. (Протокол заседания Президиума Верховного Совета КБАССР от 20.05. 1939)	Р-717, оп. 1, д. 176, л. 1 об. – 2, 8, 10	

1	2	3	4	5
100	20.08. 1939	Об утверждении Б. П. Альтудова народным судьей Зольского района. (Протокол заседания Президиума Верховного Совета КБАССР от 20.08. 1939)	Р-717, оп. 1, д. 176, л. 25 об., 26–26 об., 30, 31 об.	
101	20.08. 1939	Об утверждении М. Г. Бачиева народным судьей Хуламо-Безенгиевского района. (Протокол заседания Президиума Верховного Совета КБАССР от 20.08. 1939)	Р-717, оп. 1, д. 176, л. 26	
102	20.08. 1939	Об утверждении А. С. Сычева народным судьей Прохладненского района. (Протокол заседания Президиума Верховного Совета КБАССР от 20.08. 1939)	Р-717, оп. 1, д. 176, л. 26	
103	20.08. 1939	Об утверждении А. Я. Шаповалова народным судьей Майского района. (Протокол заседания Президиума Верховного Совета КБАССР от 20.08. 1939)	Р-717, оп. 1, д. 176, л. 26	
104	20.08. 1939	Об утверждении Ф. Р. Шауловой народным судьей г. Нальчика. (Протокол заседания Президиума Верховного Совета КБАССР от 20.08. 1939)	Р-717, оп. 1, д. 176, л. 25 об., 26–26 об., 30, 31 об.	
105	20.08. 1939	Об утверждении народного судьи Нальчикского района М. Ш. Лакунова (Протокол заседания Президиума Верховного Совета КБАССР от 20.08. 1939)	Р-717, оп. 1, д. 176, л. 25 об., 26–26 об., 30, 31 об.	
106	27.01. 1941	Об утверждении народным судьей Урванского района Т. Т. Мерова (Протокол заседания Президиума Верховного Совета КБАССР от 27.01. 1941)	Р-717, оп. 1, д. 182, л. 2	
107	22.02. 1941	О состоянии работы нарсудов Майского и Нальчикского районов. (Постановление Совнаркома КБАССР № 225 от 22.02. 1941)	Р-1025, оп. 1, д. 3, л. 137–139	

1	2	3	4	5
108	20.08. 1941	Об утверждении Б. П. Альтудова народным судьей Терского района. (Протокол заседания Президиума Верховного Совета КБАССР от 20.08. 1941)	Р-717, оп. 1, д. 181, л. 11	
109	19.02. 1942	Об утверждении Д. Г. Мизиева народным судьей Чегемского района. (Протокол заседания Президиума Верховного Совета КБАССР от 19.02. 1942)	Р-717, оп. 1, д. 185, л. 21	
110	20.05. 1942	О назначении А. Я. Таниной народным судьей г. Прохладного. (Протокол заседания Президиума Верховного Совета КБАССР от 20.05. 1942)	Р-717, оп. 1, д. 185, л. 67	
111	08.08. 1943	Об обеспечении народных судов необходимыми помещениями. (Постановление СНК РСФСР № 711 от 08.08. 1943)	Р-1025, оп. 1, д. 177, л. 132	
112	30.09. 1943	О работе народных судов КБАССР. (Протокол заседания Президиума Верховного Совета КБАССР от 30.09. 1943)	Р-717, оп. 1, д. 186, л. 61, 62, 68–71	
113	1944	Сеть и штаты народных судов КБАССР на 1944 год	Р-115, оп. 1, д. 45, л. 41	
114	1944	Отчет о работе народного суда Нальчикского района за 1944 год	Р-761, оп. 1, д. 2, л. 3, 4	
115	19.02. 1945	О работе районных судов КАССР. (Протокол заседаний народных судей от 19.02. 1945)	Р-761, оп. 1, д. 2, л. 1–29	
116	24.01. 1946	О состоянии помещений народных судов КАССР и др. условий их работы. (Докладная записка Народного Комиссариата юстиции КАССР Председателю Совета Народных Комиссаров КАССР от 24.01. 1946)	Р-1025, оп, 1, д. 177, л. 129, 130	

1	2	3	4	5
117	02.02. 1946	Об улучшении условий работы народных судов КАССР. (Постановление Совнаркома КАССР № 57 от 02.02. 1946)	Р-1025, оп. 1, д. 177, л. 123, 124	
118	21.03. 1946	Об участии народных судей и районных прокуроров в весенней посевной кампании. (Протокол объединенного республиканского совещания народных судей и прокуроров КАССР от 21.03. 1946)	Р-761, оп. 1, д. 4, л. 7–10	
119	03.03. 1947	О сети народных судов Кабардинской АССР. (Постановление Совета Министров КАССР № 150 от 03.03. 1947)	Р-1025, оп. 1, д. 240, л. 66–69	
120	22.03. 1947	Об избрании Верховного суда КАССР (имеется список избранных). (Протокол заседания Президиума Верховного Совета КАССР от 22.03. 1947)	Р-717, оп. 2, д. 3, л. 49–52	
121	24.03. 1947	О работе народного суда 1-го участка. (Протокол заседания Нальчикского горисполкома от 24.03. 1947)	Р-23, оп. 2, д. 19 а, л. 103	
122	30.07. 1948	Об утверждении народных заседателей по народному суду 1-го участка г. Прохладного. (Протокол заседания Прохладненского райисполкома от 30.07. 1948)	Р-250, оп. 3, д. 67, л. 343	
123	15.02. 1949	О работе по оказанию помощи вновь избранным народным судьям. (Протокол оперативного совещания Министерства юстиции КАССР от 15.02. 1949)	Р-761, оп. 1, д. 8, л. 24–26	
124	04.01. 1949	О задачах по улучшению работы народных судов КАССР. (Протокол республиканского совещания народных судей КАССР от 04.01. 1949)	Р-761, оп. 1, д. 8, л. 1–3	
125	12.09. 1951	Об утверждении сети народных судов по Кабардинской АССР. (Постановление Совета Министров КАССР № 639 от 22.09. 1951)	Р-1025, оп. 1, д. 468, л. 218	

1	2	3	4	5
126	26.04. 1952	Об избрании Верховного суда КАССР (имеется список избранных). (Протокол заседания Президиума Верховного Совета КАССР от 26.04. 1952)	Р-717, оп. 2, д. 6, л. 8–17	
127	15.09. 1953	Об избрании Т. М. Катанчиева членом Верховного суда КАССР. (Постановление Верховного Совета КАССР от 15.09. 1953)	Р-717, оп. 2, д. 6, л. 61	
128	30.10. 1954	О выделении денежных средств на оборудование народных судов. (Распоряжение Совета Министров КАССР от 30.10. 1954)	Р-334, оп. 1, д. 314, л. 168	
129	02.11. 1954	О сокращении одного судебного участка в КАССР. (Постановление Совета Министров КАССР № 581 от 02.11. 1954)	Р-1025, оп. 1, д. 678, л. 66	
130	03.12. 1956	Об упразднении судебных участков народных судов на территории бывших Нагорного и Кубинского районов КАССР. (Постановление Совета Министров КАССР от 03.12. 1956)	Р-696, оп. 1, д. 587, л. 10	
131	29.03. 1957	Об избрании Верховного суда КБАССР. (Постановление Верховного Совета КБАССР от 29.03. 1957)	Р-717, оп. 2, д. 8, л. 96–101	
132	22.04. 1960	Об упразднении народных судов Урожайненского и Прималкинского районов. (Постановление Совета Министров КБАССР № 221 от 22.04. 1960)	Р-193, оп. 3, д. 13, л. 24	
133	20.06. 1960	Об отчетности народных судей перед избирателями. (Протокол Президиума Верховного Совета КБАССР № 15 от 20.06. 1960)	Р-717, оп. 2, д. 425, л. 121, 123–126, 140	
134	21.01. 1961	О заместителе Председателя и членах Верховного суда КБАССР. (Постановление Верховного Совета КБАССР от 21.01. 1961)	Р-717, оп. 2, д. 17, л. 9	

1	2	3	4	5
135	19.06. 1962	Об избрании Верховного суда КБАССР. (Постановление Верховного Совета КБАССР от 19.06. 1961)	Р-717, оп. 2, д. 17, л. 108–113	
136	28.11. 1962	О работе Нальчикского городского народного суда. (Протокол заседания 10-й сессии Нальчикского горсовета от 28.11. 1962)	Р-23, оп. 3, д. 18, л. 198, 202–202 об., 219 об.	
137	25.12. 1965	Об изменениях в составе Верховного суда КБАССР. (Постановление Верховного Совета КБАССР от 25.12. 1965)	Р-717, оп. 2, д. 21, л. 121	
138	02.12. 1967	Об избрании Верховного суда КБАССР. (Постановление Верховного Совета КБАССР от 02.12. 1967)	Р-717, оп. 2, д. 29, л. 67–71	
139	16.09. 1970	О мерах по улучшению работы судебных и прокурорских органов. (Постановление Бюро обкома КПСС и Совета Министров КБАССР № 63/1–427 от 16.09. 1970)	Р-1025, оп. 1, д. 1766, л. 71–74	
140	07.07. 1975	Об образовании Ленинского и Октябрьского районных народных судов г. Нальчика. (Указ Президиума Верховного Совета КБАССР от 07.07. 1975)	Р-717, оп. 4, д. 10, л. 2	
141	24.06. 1976	Об изменении в составе Верховного суда КБАССР. (Постановление Верховного Совета КБАССР от 24.06. 1976)	Р-717, оп. 4, д. 12, л. 10	
142	27.12. 1977	Об избрании Верховного суда Кабардино-Балкарской АССР (имеется список избранных). (Постановление Верховного Совета КБАССР от 27.12. 1977)	Р-717, оп. 4, д. 12, л. 119–124	
143	25.06. 1990	Об утверждении Президиума Верховного суда КБАССР и председателей судебных коллегий. (Постановление Президиума Верховного Совета КБАССР № 74-XII, № 75-XII от 25.06. 1990)	Р-717, оп. 5, доп., д.16, л. 74, 75	

1	2	3	4	5
144	18.05. 1991	Об образовании Нальчикского городского народного суда КБССР. (Постановление Верховного Совета КБССР от 18.05. 1991)	Р-717, оп. 5, доп., д. 3, л. 171	
145	18.05. 1993	Закон КБР «О статусе судей в Кабардино-Балкарской Республике» от 18.05. 1993)	Р-717, оп. 4, д. 453, л. 178–185	
146	21.07. 1993	О ходе выполнения Постановления Президиума Верховного Совета КБР от 03.07. 1993 «Об обеспечении деятельности Конституционного суда КБР». (Постановление Президиума Верховного Совета КБР от 21.07. 1993)	Р-717, оп. 5, доп., д. 33, л. 5	

Составитель:

Гл. специалист
05.03. 2003 Н. А. Бальжатова

Директор
26.04. 2003 О. Н. Шогенцукова

Центральный государственный
архив КБР

Тематический перечень
документов

«Судебная система
Кабардино-Балкарии
в 1918–1993 годах»

№ п/п	Дата документа	Заголовок документу или делу, аннотация к документу или делу	Поисковые данные	Примечание
1	2	3	4	5
1	1918	Об избрании И. Токумаева членом шариатского суда Нальчикского округа	ф. Р-198, оп. 1, д. 2, л. 100	
2	1918	Об избрании Машукова председателем шариатского суда. (Протокол заседания Нальчикского окружного Народного Совета)	ф. Р-198, оп. 1, д. 2, л.100, 98, 33 об.	
3	1919	Об избрании Михаила Лущенко судьей. (Постановление Нальчикской слободской думы)	ф. Р-24, оп. 1, д. 2, л. 8	
4	09.08. 1920	О порядке избрания народных судей и об утверждении должности судьи для станиц: Котляревская, Александровская, Пришибская	ф. Р-201, оп. 1, д. 44, л. 350	
5	1920	Удостоверение народного судьи Нальчикского округа Темир-Хана Кудашева	ф. Р-201, оп. 1, д. 6, т 1, л. 26	
6	1920	Об избрании З. Кертбиева сельским судьей. (Протокол заседания Бабуковского сельского общества)	ф. Р-458, оп. 1, д. 1, л. 18	

1	2	3	4	5
7	1920	Об избрании А. Гечиева председателем сельского суда. (Протокол заседания Бабуковского сельского общества)	ф. Р-458, оп. 1, д. 1, л. 18	
8	1920	Об избрании Х. Диданова сельским судьей. (Протокол заседания Бабуковского сельского общества)	ф. Р-458, оп. 1, д. 1, л. 18	
9	1920	Удостоверение сельского народного судьи Махмуда Абдуллаева на право ношения оружия	ф. Р-201, оп. 1, д. 37, л. 171	
10	1922	О назначении Председателем сельского шариатского суда Эфенди Э. Чеченова (Протокол заседания исполкома Второ-Кызбурунского с/совета)	ф. Р-109, оп. 1, д. 16, л. 18	
11	1922	Анкетный лист на работника юстиции Б. Т. Карачаева (народный судья)	ф. Р-155, оп. 1, д. 39, л. 1, 2	
12	1922	О назначении Акаева Председателем народного суда Балкарского округа	ф. Р-134, оп. 1, д. 22, л. 41 об.	
13	1925	О назначении и перемещении судебных работников	ф. Р-5, оп. 1, д. 755, л. 41–41 об.	
14	[1927]	План работы судебных учреждений КБАО на пятилетие с 1925–1926 по 1929–1930 года	ф. Р-4, оп. 1, д. 9, л. 201–216	
15	1929	Об избрании М. Маршенкулова народным судьей 2-го участка	ф. Р-8, оп. 1, д. 189, л. 8	
16	1939	Об утверждении народного судьи Курпского района М. Г. Ворокова	ф. Р-717, оп. 1, д. 176, л. 26	

1	2	3	4	5
17	1939	Об утверждении народного судьи Баксанского района А. З. Гусейнова	ф. Р-717, оп. 1, д. 176, л. 26	
18	20.08. 1939	Об утверждении народного судьи г. Нальчика Х. Г. Гаджиева	ф. Р-717, оп. 1, д. 176, л. 26	
19	1940	Об избрании народным судьей Эльбрусского района М. А. Эфендиева	ф. Р-717, оп. 1, д. 176, л. 146	
20	1942	Об утверждении К. И. Ульбашева народным судьей Хуламо-Безенгиевского района	ф. Р-717, оп. 1, д. 185, л. 94	
21	1943	Протокол заседания исполкома Терского райсовета о выборах народным судьей 4-го участка Терского района Кубати Ашхотова	ф. Р-193, оп. 2, д. 4, л. 10	
22	1948	Об утверждении А. Т. Ансокова в должности народного судьи Терского района	ф. Р-193, оп. 2, д. 42, л. 251	
23	31.03. 1972	Постановление коллегии Министерства юстиции КБАССР (О работе Тырныаузского Горнарсуда)	ф. Р-761, оп. 2, д. 8, л. 7–9	
24	1989	Об избрании В. И. Хуштова народным судьей Терского районного народного суда	ф. Р-719, оп. 4, д. 87, л. 60	
25	1991	Об избрании А. М. Эльдарова народным судьей Терского райнарсуда КБАССР	ф. Р-717, оп. 5, д. 26, л. 29	
26	1991	Об избрании Ю. Г. Поповича народным судьей Прохладненского городского нарсуда КБССР	ф. Р-717, оп. 5, д. 26, л. 32	

1	2	3	4	5
27	1991	Об избрании С. М. Пономарева народным судьей Баксанского районного народного суда КБССР	ф. Р-717, оп. 5 (доп.), д. 26, л. 31	
28	1991	Об избрании Р. Ш. Махова народным судьей Зольского районного суда КБССР	ф. Р-717, оп. 5 (доп.), д. 26, л. 24	
29	1991	Об избрании Б. Х. Мальбахова народным судьей Чегемского районного народного суда	ф. Р-717, оп. 5 (доп.), д. 26, л. 23	
30	1991	Об утверждении В. Б. Догова заместителем Председателя Прохладненского городского народного суда	ф. Р-717, оп. 5 (доп.), д. 23, л. 60	
31	1991	Об избрании народным судьей Тырныаузского городского народного суда	ф. Р-717, оп. 5 (доп.), д. 28, л. 68	

Составитель:

Гл. специалист
11.07. 2003 — Е. М. Шхагапсоева

Директор
15.07. 2003 — О. Н. Шогенцукова

СОДЕРЖАНИЕ

В. М. Лебедев. Предисловие 3
А. В. Гусев 6
Ю. Х Маиров. 80 лет – это возраст мудреца, а опыт предыдущих поколений – бесценное наследие 8
М. Х. Хакулов. Судебная власть – гарантия соблюдения прав человека ... 12

Первый раздел

История Верховного суда Кабардино-Балкарии в лицах и цифрах 15
М. Х. Хакулов. К читателю 17

Глава 1 18
Глава 2 30
Глава 3 33
Глава 4 39
Глава 5 52

Второй раздел

По архивным документам ЦГА КБР 65

Третий раздел

Органы судейского сообщества Кабардино-Балкарии 189
Сведения о членах Квалификационной коллегии судей КБР, избранных в 2002 году 196

Четвертый раздел

История и современность Управления Судебного департамента при Верховном Суде Российской Федерации в Кабардино-Балкарской Республике: история возникновения и деятельность 211

Глава 1 211
Глава 2 213
Глава 3 218

Связующая нить 220
Организационно-правовое обеспечение деятельности судов – дело важное и ответственное 223
Мы ищем способных и талантливых людей 226
Финансово-экономический отдел 228
Контрольно-ревизионная группа 231
Пресс-служба в судебной системе сегодня 233
Мы продолжаем строить 236

Пятый раздел

Появление и развитие мировой юстиции в Кабардино-Балкарии 241
Мировая юстиция в Кабардино-Балкарии 243

Глава 1 243
Глава 2 256
Глава 3 258

Шестой раздел

Ювенальная юстиция в Кабардино-Балкарии 271
Международно-правовое сотрудничество в области ювенальной юстиции 273

Седьмой раздел

Возникновение и развитие районных судов в Кабардино-Балкарии 285
История развития Нальчикского городского суда начиная с 1920 года по настоящее время 287
История становления суда в Чегемском районе 298
Краткая история становления судебной системы в Зольском районе 308
История образования и функционирования Эльбрусского районного суда с 1922 года 314
История образования и функционирования Прохладненского районного суда с 1922 года 327
История образования Черекского районного суда с 1935 года 337
История Урванского районного суда 344
История образования Терского районного суда 353
История возникновения и развития суда Майского района с 1938 года 358
История Баксанского райсуда 361

Восьмой раздел

О судьях-ветеранах Кабардино-Балкарии 363
Ветераны судов республики 378
Зумакулов Мустафа Башчиевич – Председатель Балкарского окружного суда, член Кабардино-Балкарского суда 381
Он бежал из больницы, поглядывая на улетавший с дочерью самолет 385
Судья – трудная профессия 389
«Годы, словно птицы, улетают безвозвратно» 391
Ауес Хутов: «Республике нужны юристы, выбор пал на вас» 397
Это было хорошее время 402
Люди и время 404

Девятый раздел

О громких и интересных делах 407
Дело 1996 года о взрыве пассажирского автобуса 409
А был ли нос? 411
История... в назидание 413
Дело «Тракториста» 419
Кровавая банда Лихова наказана 421
Постскриптум 423
Похитители Джеральдо Рибейро осуждены 425
Несостоявшийся транзит 427
Осуждены похитители гражданки Израиля Лауры Лихтман, за которую требовали один миллион долларов 431
Продавцам детей вынесен приговор 433
Дело Бендеров 435

Десятый раздел

Тематический перечень документов 439

464